

CONSEJO NACIONAL DE POBLACION

MIGRACION INTERNACIONAL
BOLETIN No. 1

*NUEVAS ORIENTACIONES DEL FLUJO
MIGRATORIO LABORAL MEXICO - ESTADOS UNIDOS*

Mayo, 1997

Nota metodológica

La Encuesta Sobre Migración en la Frontera Norte de México (EMIF), permite estimar y caracterizar los flujos migratorios entre México y los Estados Unidos*, así como entre las ciudades fronterizas y el resto del país. Su objetivo es aportar información que permita un mejor conocimiento de las características sociodemográficas y económicas de los migrantes, los determinantes y tendencias del flujo, aspectos del mercado de trabajo de ambos países y algunos impactos derivados de las medidas de la política migratoria del gobierno estadounidense.

La complejidad del fenómeno hace necesario dividir los flujos migratorios de acuerdo a su origen y destino.

El que procede del sur rumbo al norte se compone por:

- a) los que tienen por destino la frontera norte de México y
- b) los que declaran la intención de cruzar a los Estados Unidos.

El flujo del norte al sur en:

- a) los que proceden voluntariamente de los Estados Unidos;
- b) quienes desde la frontera norte se trasladan hacia el interior del país y
- c) los devueltos por la patrulla fronteriza.

En la EMIF se considera a la frontera norte como un observatorio estratégico de la migración. El primer levantamiento anual comenzó el 28 de marzo de 1993; el segundo el 14 de diciembre de 1994, y actualmente está en proceso el tercero que se inició el 11 de julio de 1996. Su metodología es análoga a la que se aplica en la biología para el estudio de poblaciones móviles; utiliza el muestreo polietápico en dos dimensiones: el tiempo y el espacio. Las ocho ciudades de muestreo son Tijuana, Mexicali, Nogales, Ciudad Juárez, Piedras Negras, Nuevo Laredo, Reynosa y Matamoros; en ellas se detecta el 90% del total del flujo laboral que llega a la frontera norte de ambas direcciones. En estos lugares de cruce se aplican cuatro cuestionarios: el primero a quienes desde la frontera norte se trasladan al interior del país; el segundo a los que regresan de manera voluntaria de los Estados Unidos; el tercero a los que proceden de las localidades no fronterizas y declaran la intención de cruzar a los Estados Unidos o permanecer en las ciudades de la frontera, y el cuarto a los devueltos por la patrulla fronteriza. Los tres primeros cuestionarios se aplican en las puertas o accesos de las terminales de transporte, en horas de llegadas y salidas, así como en las áreas mexicanas de inspección aduanal. El cuarto se aplica en los puentes, zonas peatonales o garitas en que las autoridades migratorias de los Estados Unidos entregan a los migrantes devueltos.

La EMIF es un proyecto conjunto de la Secretaría del Trabajo y Previsión Social, el Consejo Nacional de Población y El Colegio de la Frontera Norte.

La migración de trabajadores mexicanos a los Estados Unidos constituye un fenómeno complejo, con una prolongada tradición histórica y con raíces estructurales en ambos lados de la frontera. Nuestros compatriotas se desplazan al vecino país con la expectativa de tener mejores ingresos y niveles de vida para ellos y sus familias.

Los asuntos migratorios México - Estados Unidos constituyen un tema estratégico de la agenda bilateral. Su tratamiento requiere de una actitud de cooperación mesura, entendimiento de fondo y visión de plazo de ambos países. En ese marco, resulta indispensable promover una mejor comprensión de la realidad migratoria para poder vislumbrar opciones de acción y soluciones provechosas para ambas partes.

Con este boletín sobre las características del flujo migratorio laboral a los Estados Unidos y su evolución reciente, el Consejo Nacional de Población espera contribuir al análisis y reflexión sobre el fenómeno migratorio.

Nuevas orientaciones del flujo migratorio laboral México - Estados Unidos.

Este boletín contiene información para el trimestre del 11 de julio al 10 de octubre de los años de 1993, 1995 y 1996¹.

Presenta los cambios en el flujo migratorio laboral, estados de origen y destino, ciudades de cruce y características sociodemográficas de los migrantes.

El análisis se concentra en cuatro ciudades principales y considera sólo a las personas mayores de 12 años que se trasladaron a la frontera norte con la intención de cruzar a los Estados Unidos para trabajar o buscar trabajo.

I. Tendencias recientes

En el trimestre del 11 de julio al 10 de octubre de 1993, el flujo de migrantes que tienen la intención de cruzar por la frontera norte de México hacia los Estados Unidos se estimó en poco más de 182 mil personas; en el mismo lapso de 1995 descendió a 102 mil, con una disminución de 44%; si bien en 1996 la corriente migratoria aumentó hasta 135 mil, la cifra es inferior a la de 1993 (véase cuadro 1).

Con fines de comparación, en el mismo cuadro se presenta información sobre quienes manifestaron motivos de viaje distintos al trabajo, los cuales se denominan migrantes no

* El flujo migratorio corresponde a desplazamientos de personas de una localidad de origen a otra de destino en un lapso determinado. Cabe señalar que una persona puede realizar más de un desplazamiento en un periodo de observación y que no se considera a quienes residen en las ciudades fronterizas y trabajan en los Estados Unidos.

¹ Se eligió este periodo para presentar la información mas reciente de la EMIF.

laborales. En el flujo total de personas que manifiestan la intención de ir a los Estados Unidos, es cada vez mayor la participación de quienes pretenden trabajar o buscar trabajo (71% en 1993, 77% en 1995 y 81% en 1996) mientras que se observa una disminución en términos absolutos y relativos de las personas que viajaron por motivos no laborales.

La reducción del flujo laboral observada en 1995 puede obedecer a diversas razones, entre ellas a que el aumento en el costo de la migración haya desalentado a personas que tenían proyectado viajar a las ciudades fronterizas para cruzar hacia los Estados Unidos para trabajar o buscar trabajo, o bien a que los migrantes hayan prolongado su estancia en uno u otro lado de la frontera, debido a la recesión económica que México vivió ese año.

Cuadro No. 1
Flujo migratorio Sur - Estados Unidos
por año de levantamiento, según condición laboral
 (trimestre del 11 de julio al 10 de octubre)

Año	flujo migratorio					
	laboral 1/		no laboral 2/		total	
	absolutos	%	absolutos	%	absolutos	%
1993	128,731	70.5	53,747	29.5	182,478	100.0
1995	78,756	77.1	23,362	22.9	102,118	100.0
1996	109,155	81.0	25,614	19.0	134,769	100.0

1/ Personas nacidas y residentes en México que se desplazan a las ciudades fronterizas con la intención de cruzar a los Estados Unidos para trabajar o buscar trabajo.

2/ Personas nacidas y residentes en México que se desplazan hacia las ciudades fronterizas con la intención de cruzar a los Estados Unidos para visitar parientes o amigos, turismo o para realizar estudios, negocios o actividades relacionadas con su trabajo en México, y declaran no tener fecha comprometida de retorno.

Existe evidencia de que las variaciones en el flujo migratorio laboral están relacionadas con los ciclos agrícolas e industriales, tanto de las zonas de origen como de destino, así como con diversas características sociales y culturales de los migrantes. En la gráfica 1 se aprecia la estacionalidad del flujo migratorio laboral con la información de 1995. En los primeros meses del año, asciende hasta alcanzar su cima entre febrero y marzo; desciende en abril, para volver a aumentar ligeramente en mayo. En junio registra un nuevo descenso, se recupera en julio, y a partir de agosto disminuye gradualmente, hasta alcanzar un mínimo en los meses de septiembre a diciembre.

En la misma gráfica se señalan los trimestres de referencia que se estudian y comparan en este boletín. Es de destacar que estos corresponden a la fase descendente del ciclo anual. Salta a la vista la disminución del monto del flujo en el trimestre que corresponde a 1995, en congruencia con el descenso generalizado de ese año.

Gráfica No. 1

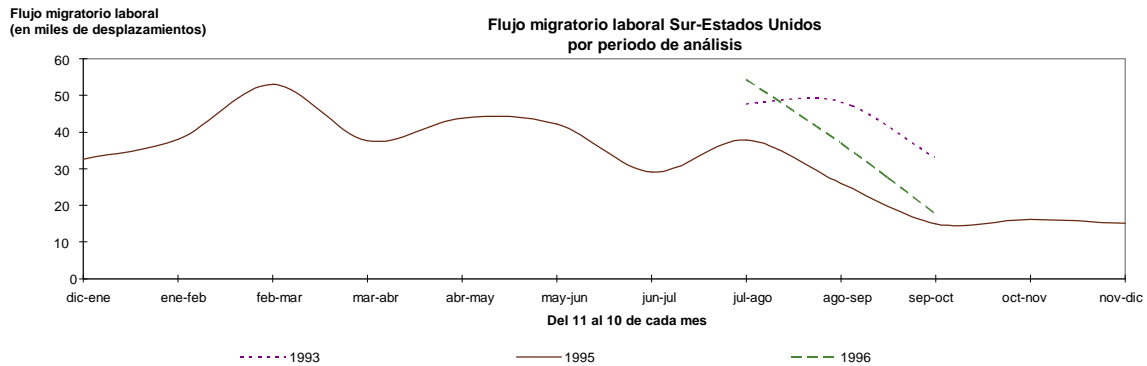

La EMIF permite advertir que las personas con intención de trabajar o buscar trabajo en los Estados Unidos y que cuentan con antecedentes migratorios, tienen una importancia decisiva en la evolución del flujo total; en 1993 representaban 73% del flujo laboral, en 1995 esta proporción descendió a 56%, y el año siguiente se recuperó hasta 68%. Es importante señalar que el monto absoluto del flujo de quienes nunca han cruzado la frontera para trabajar o buscar trabajo se mantuvo constante en los tres años. Asimismo, la mayoría declaró que había cruzado a los Estados Unidos en el mismo año o el anterior a la entrevista, y sólo menos del 14% declaró que su último cruce databa de dos años o más (véase cuadro 2).

Cuadro No. 2
Flujo migratorio laboral Sur - Estados Unidos
por año del último cruce
(trimestre del 11 de julio al 10 de octubre)

Año del último cruce	Absolutos	Porcentajes
1993		
No ha cruzado	34,498	26.8
1991 o antes	17,152	13.3
1992	25,529	19.8
1993	51,552	40.1
Total	128,731	100.0
1995		
No ha cruzado	34,894	44.3
1993 o antes	9,733	12.4
1994	11,624	14.8
1995	22,505	28.5
Total	78,756	100.0
1996		
No ha cruzado	35,144	32.2
1994 o antes	12,264	11.2
1995	28,279	25.9
1996	33,468	30.7
Total	109,155	100.0

En el cuadro 3 se señalan los cambios en las ciudades fronterizas que los migrantes eligen para cruzar a los Estados Unidos. En 1993, Tijuana, Ciudad Juárez y Nuevo Laredo son las principales ciudades de cruce y concentran el 69% del flujo total. En 1995, Tijuana aumentó su importancia representando el 41%, así como Piedras Negras, donde el flujo pasó de 7% al 19%, disminuyendo en términos relativos en Ciudad Juárez y Nuevo Laredo. Con la recuperación del flujo en 1996, Tijuana, aun cuando sigue siendo una ciudad de cruce importante, desciende al segundo lugar -de hecho se reduce el monto absoluto de su flujo-, siendo Nuevo Laredo la ciudad de cruce al concentrar cerca del 33%. Piedras Negras parece haberse consolidado como ciudad de cruce importante, ya que por ella transitó en 1996 alrededor del 20% del flujo total.

En consecuencia, en 1996 se ha producido una mayor concentración del flujo migratorio según las ciudades de cruce, pues el 77% de los mexicanos que intentan cruzar a los Estados Unidos para trabajar o buscar trabajo lo hace por Nuevo Laredo, Tijuana o Piedras Negras. A su vez, Mexicali, Nogales, Matamoros y Reynosa, agrupadas en el cuadro 3 en el rubro "resto", han venido perdiendo importancia, al pasar de 24% en 1993 a 12% en 1996.

Cuadro No. 3
Flujo migratorio laboral Sur - Estados Unidos
por año, según ciudad de cruce
(porcentajes respecto al total de cada periodo)
(trimestre del 11 de julio al 10 de octubre)

Año	Ciudad de cruce a Estados Unidos						Total	
	Tijuana	Ciudad Juárez	Nuevo Laredo	Piedras Negras	Resto 1/	%	Abs.	
	1993	26.8	23.6	18.1	7.4	24.2	100.0	128,731
1995	41.4	13.0	11.6	19.1	14.9	100.0	78,756	
1996	24.8	11.0	32.5	19.6	12.1	100.0	109,155	

1/ Comprende Mexicali, Nogales, Matamoros y Reynosa.

En el cuadro 4 se aprecia el incremento en la proporción de las personas que, sin tener la experiencia de un cruce anterior, intentan internarse a los Estados Unidos por Tijuana y Piedras Negras (de 29% a 40% y 50% a 60% entre 1993 y 1996, respectivamente), así como las ciudades referidas en el rubro "resto" del mismo cuadro, donde la proporción de las personas sin experiencia fue de 25% en 1993, 42% en 1995 y 66% en 1996. En cambio, por Nuevo Laredo, principal ciudad de cruce en 1996, y Ciudad Juárez cruzan preferentemente personas con antecedentes migratorios (97% y 87% respectivamente).

Cuadro No. 4
Flujo migratorio laboral Sur - Estados Unidos
por año y experiencia migratoria, según ciudad de cruce
(porcentajes respecto al total de la ciudad de cruce)
 (trimestre del 11 de julio al 10 de octubre)

Año	Ciudad de cruce a los Estados Unidos						Total	
	Tijuana	Ciudad Juárez	Nuevo Laredo	Piedras Negras	Resto 1/	Total		
						%	Abs.	
1993	100.0	100.0	100.0	100.0	100.0	100.0	128,731	
con experiencia	71.5	72.0	83.9	50.3	74.8	73.2	94,233	
sin experiencia	28.5	28.0	16.1	49.7	25.2	26.8	34,498	
1995	100.0	100.0	100.0	100.0	100.0	100.0	78,757	
con experiencia	63.2	56.3	76.2	20.2	58.0	55.7	43,863	
sin experiencia	36.8	43.7	23.8	79.8	42.0	44.3	34,894	
1996	100.0	100.0	100.0	100.0	100.0	100.0	109,156	
con experiencia	59.6	86.9	97.3	40.4	34.3	67.8	74,012	
sin experiencia	40.4	13.1	2.7	59.6	65.7	32.2	35,144	

1/ Comprende Mexicali, Nogales, Matamoros y Reynosa.

En los últimos años ha ido cambiando el origen de las personas que se trasladan a las ciudades fronterizas con la intención de cruzar a los Estados Unidos para trabajar o buscar trabajo. En el cuadro 5, se observa que en 1993 más de un tercio de los migrantes que cruzaron por Tijuana procedían de los estados de Michoacán (23%) y Oaxaca (16%).

Durante la contracción del flujo ocurrida en 1995, Michoacán conservó su posición con el 19% y el originado en Jalisco creció considerablemente (18%), desplazando a Oaxaca. En 1996, Michoacán conservó el primer lugar con 21% y Oaxaca recobró importancia (16%).

Cuadro No. 5
Flujo migratorio laboral Sur - Estados Unidos
por año y principales estados de origen^{1/-}, según ciudad de cruce
(porcentajes respecto al total de la ciudad de cruce)
 (trimestre del 11 de julio al 10 de octubre)

Año	Ciudad de cruce hacia Estados Unidos			
	Tijuana	Ciudad Juárez	Nuevo Laredo	Piedras Negras
1993	Michoacán (22.5)	Chihuahua (43.0)	Guanajuato (25.9)	Coahuila (25.8)
	Oaxaca (16.3)	Zacatecas (15.6)	Nuevo León (22.5)	Guanajuato (22.3)
1995	Michoacán (19.1)	Sinaloa (47.6)	Querétaro (49.0)	Coahuila (41.6)
	Jalisco (18.4)	Chihuahua (15.6)	Guanajuato (39.9)	Guanajuato (22.3)
1996	Michoacán (20.7)	Zacatecas (45.3)	Querétaro (58.5)	Coahuila (47.6)
	Oaxaca (15.5)	Chihuahua (19.1)	Guanajuato (28.5)	Guanajuato (20.5)

^{1/-} Sólo se incluyen los dos estados de mayor importancia

El flujo de quienes intentan cruzar por Ciudad Juárez no parece tener regularidad en cuanto al ordenamiento de los estados de origen. Así, en 1993 los migrantes procedían de las

localidades no fronterizas de Chihuahua (43%), seguidos a distancia por Zacatecas (16%) y Durango (12%); en 1995 de Sinaloa (48%) y en menor medida de las localidades no fronterizas de Chihuahua (16%) y Zacatecas (11%). En 1996, el flujo mayoritario se originó en Zacatecas (45%), localidades no fronterizas de Chihuahua (19%) y Durango (12%).

En cambio, el flujo detectado en Piedras Negras muestra una notable regularidad, sobresaliendo el ascenso constante de las localidades no fronterizas de Coahuila (26%, 42% y 48%, respectivamente). En Nuevo Laredo los cambios ocurridos en 1995 parecen haberse consolidado un año más tarde, pues mientras que en 1993 Guanajuato y las localidades no fronterizas de Nuevo León figuraban como los principales orígenes de los migrantes laborales (26% y 23%, respectivamente), en 1995 destaca el ascenso del flujo proveniente de Querétaro (49%), desplazando no sólo a Guanajuato, que aumentó su importancia (40%), sino también a Nuevo León, que perdió peso relativo. Para 1996 el flujo originado desde Querétaro se consolidó (59%), así como el de Guanajuato (29%).

Los estados de destino en el vecino país del norte se relacionan con las ciudades fronterizas de cruce elegidas por los migrantes laborales. Como puede verse en el cuadro 6, Tijuana suele ser elegida como ciudad de tránsito a California; Ciudad Juárez hacia California, Arizona, Colorado y Nuevo México, mientras que Nuevo Laredo y Piedras Negras son elegidas por quienes se dirigen a Texas.

Cuadro No. 6
Flujo migratorio laboral Sur - Estados Unidos
 por año y principales estados de destino, según ciudad de cruce
 (porcentajes respecto al total de la ciudad de cruce)
 (trimestre del 11 de julio al 10 de octubre)

Año	Ciudad de cruce hacia Estados Unidos			
	Tijuana	Ciudad Juárez	Nuevo Laredo	Piedras Negras
1993	California (67.8)	Sin preferencia (33.8)	Texas (58.5)	Sin preferencia (52.0)
	Sin preferencia ^{1/} (20.9)	California (23.4)	Sin preferencia (20.4)	Texas (48.0)
1995	California (87.8)	Sin preferencia (38.5)	Texas (70.1)	Sin preferencia (62.0)
	Sin preferencia (8.2)	Arizona (25.5)	Sin preferencia (18.9)	Texas (37.0)
1996	California (76.7)	Colorado (32.3)	Texas (53.7)	Sin preferencia (67.8)
	Sin preferencia (15.7)	Nuevo México (17.2)	Sin preferencia (14.1)	Texas (28.5)

^{1/} Sin preferencia por algún estado de los Estados Unidos.

La información proporcionada por la EMIF permite advertir que más de la mitad de las personas sin antecedentes migratorios que integra el flujo laboral no tienen preferencia por algún estado del vecino país del norte como destino; también que es cada vez menor el

número de mexicanos que pretende trabajar o buscar trabajo en California, y que está aumentado la preferencia por Texas.

El itinerario de los migrantes laborales, desde su origen en México hasta su destino en los Estados Unidos, implica recorrer en algunos casos grandes distancias. Como puede verse en los mapas, en los tres periodos de análisis quienes recorren las mayores distancias son los que se dirigen a California, cuyas entidades de origen son Jalisco, Oaxaca y Michoacán, principalmente, aunque también destacan los desplazamientos desde Zacatecas. En cambio, el flujo a Texas, Arizona y Nuevo México proviene de las entidades más cercanas a los Estados Unidos como Chihuahua, Coahuila y Nuevo León, y de algunos estados del centro (San Luis Potosí, Guanajuato y Querétaro).

En el medio de transporte utilizado por los migrantes para llegar a las ciudades de cruce puede hacerse un gran corte: en 1993 a Tijuana llegó aproximadamente el 80% por avión, pero su utilización descendió a 50% en 1996, mientras que en el resto de las ciudades fronterizas sólo el 10% de los migrantes usó el avión como medio de transporte en los tres periodos de referencia. En consecuencia, en 1996 la mayor parte del flujo migratorio laboral se trasladó a las ciudades de cruce por vía terrestre.

Mapa No. 1
Flujo migratorio laboral Sur - Estados Unidos
principal ciudad de cruce por periodo de referencia,
según principales estados de origen y destino

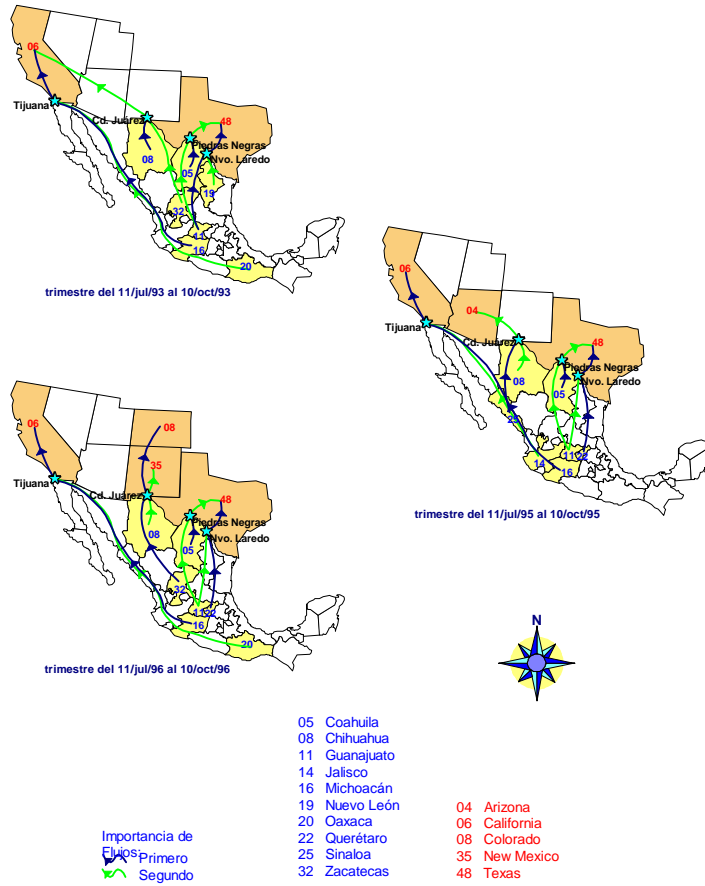

II. Principales características del flujo migratorio laboral

Las características sociodemográficas de las personas que integran el flujo migratorio laboral a los Estados Unidos presentan ciertas regularidades entre 1993 y 1996. De entre ellas destacan las siguientes:

?? Los hombres integran mayoritariamente el flujo laboral (más del 98%).

Flujo migratorio laboral Sur - Estados Unidos características sociodemográficas (trimestre del 11 de julio al 10 de octubre)

Sexo

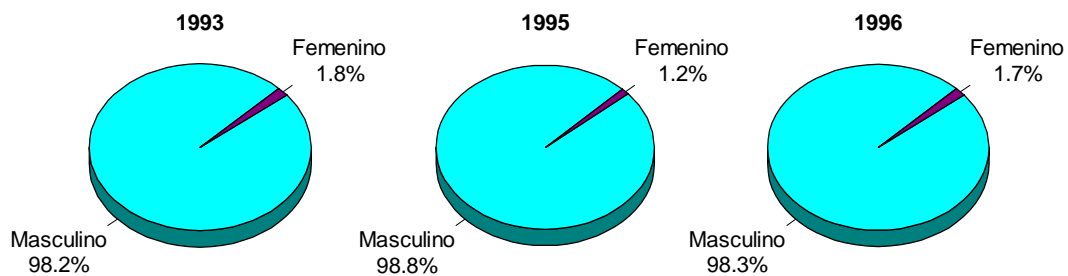

Grupos de edad

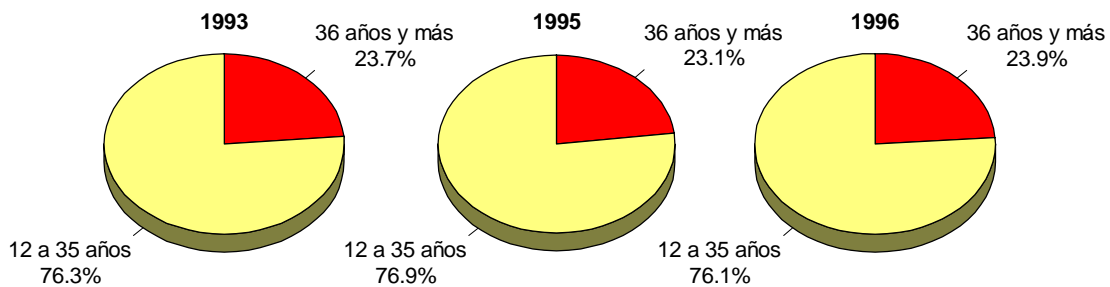

?? Los mexicanos que intentan cruzar a los Estados Unidos a trabajar o buscar trabajo son jóvenes: 76 de cada 100 tienen entre 12 y 35 años de edad.

?? Alrededor de 70 de cada 100 migrantes no tienen instrucción formal, o como máximo han terminado la primaria. Sin embargo, se está produciendo un ligero incremento en el nivel de escolaridad de los migrantes, sobre todo de quienes no cuentan con experiencia migratoria.

Escolaridad

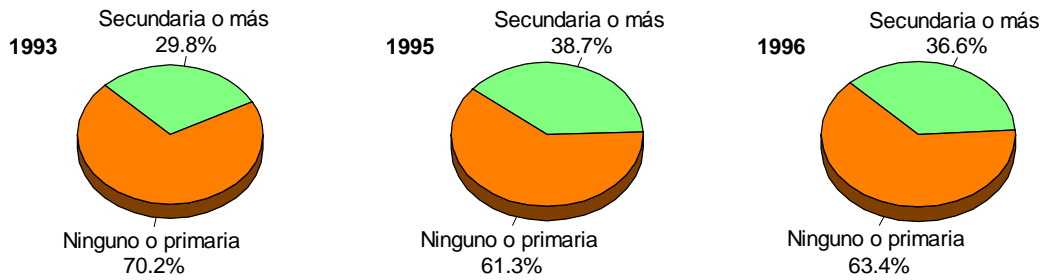

Escolaridad sin experiencia migratoria

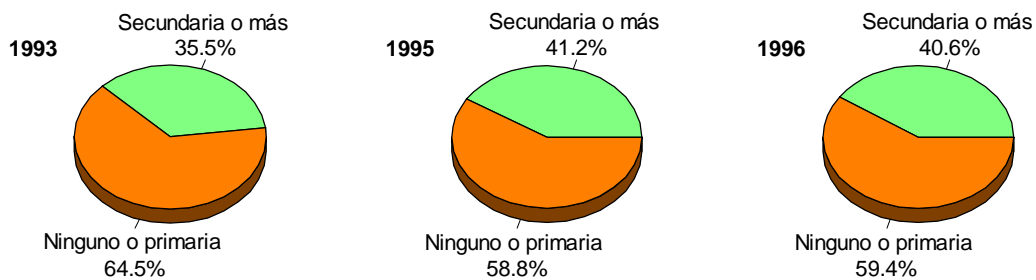

?? En promedio para los tres periodos considerados, 65 de cada 100 personas cuentan con experiencia migratoria y de éstas el 73% viajan solos; en contraste, de los que no cuentan con experiencia migratoria (35 de cada 100), sólo el 40% intenta cruzar a los Estados Unidos sin compañía. De esta forma, la información que el migrante acumula con su experiencia, hace que el traslado sea menos incierto al viajar solo, mientras quienes no tienen antecedentes recurren a compañeros para intentar cruzar al vecino país del norte.

Viaja solo o acompañado

(trimestre del 11 de julio al 10 de octubre)

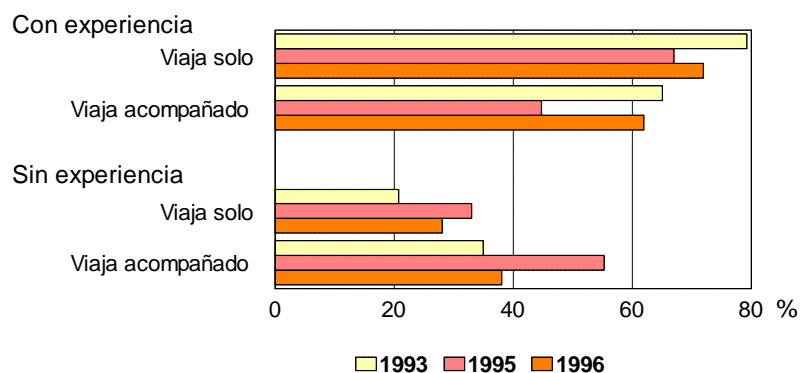

?? Alrededor del 50% de las personas que integran el flujo migratorio tienen la intención de trabajar o buscar trabajo en California o Texas. La atracción que ejerce California radica en su dinamismo económico y en que los mayores asentamientos de mexicanos se localizan en ese estado. Aun cuando California está perdiendo importancia relativa, principalmente en favor de Texas, sigue captando una parte importante del flujo. Es probable que la razón por la que los migrantes están tomando otros destinos se deba al reforzamiento de la patrulla fronteriza en California.

Estado al que se dirige en E.U.

(trimestre del 11 de julio al 10 de octubre)

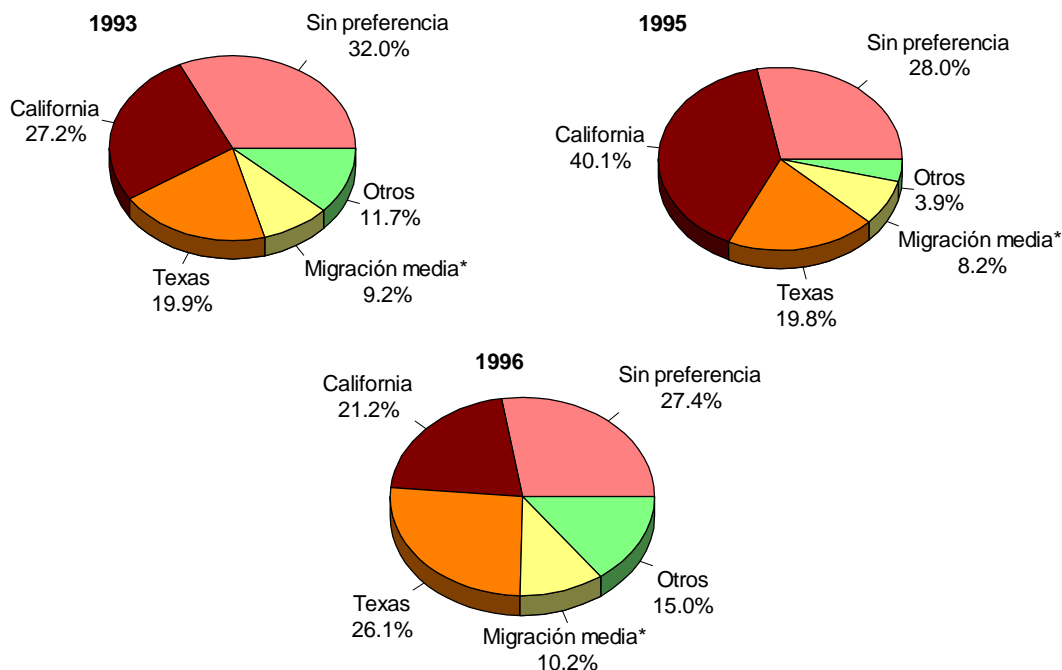

* Los estados de migración media son: Arizona, Colorado, Florida y Nuevo México.

?? La proporción de las personas que no cuentan con documentos para cruzar o para trabajar en los Estados Unidos está aumentando, tanto en el caso de los migrantes que lo intentan por primera vez como de los que tienen antecedentes migratorios. Existe evidencia de que las personas con mayor experiencia migratoria tienden a regularizar sus documentos para cruzar a los Estados Unidos. Así, la creciente importancia del flujo indocumentado puede deberse a que los migrantes mayores de 40 años de edad tienden a ser reemplazados por jóvenes, que regularmente no cuentan con documentación para internarse o trabajar en los Estados Unidos.

Disponibilidad de documentos para cruzar

(trimestre del 11 de julio al 10 de octubre)

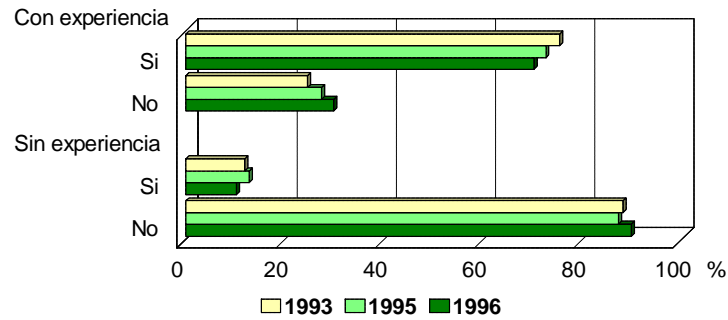

Disponibilidad de documentos para trabajar

(trimestre del 11 de julio al 10 de octubre)

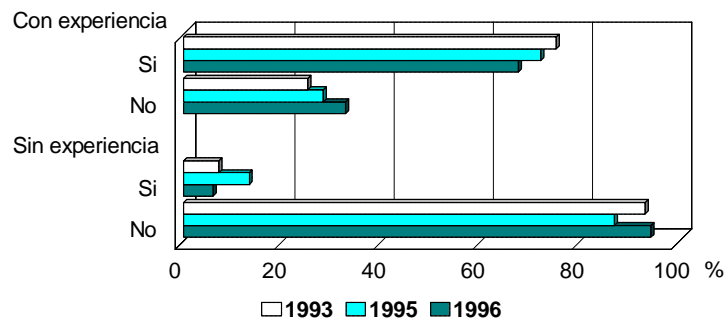

?? La proporción de migrantes laborales que 30 días antes de iniciar su viaje no trabajaron en su lugar de origen se encuentra en ascenso; para 1993 el 27% no tenía empleo y en 1996 la cifra se elevó hasta 49%, reflejando así las consecuencias adversas que tuvo la recesión económica de 1995 sobre el mercado de trabajo.

Sector de actividad en el que trabajó antes del viaje

(trimestre del 11 de julio al 10 de octubre)

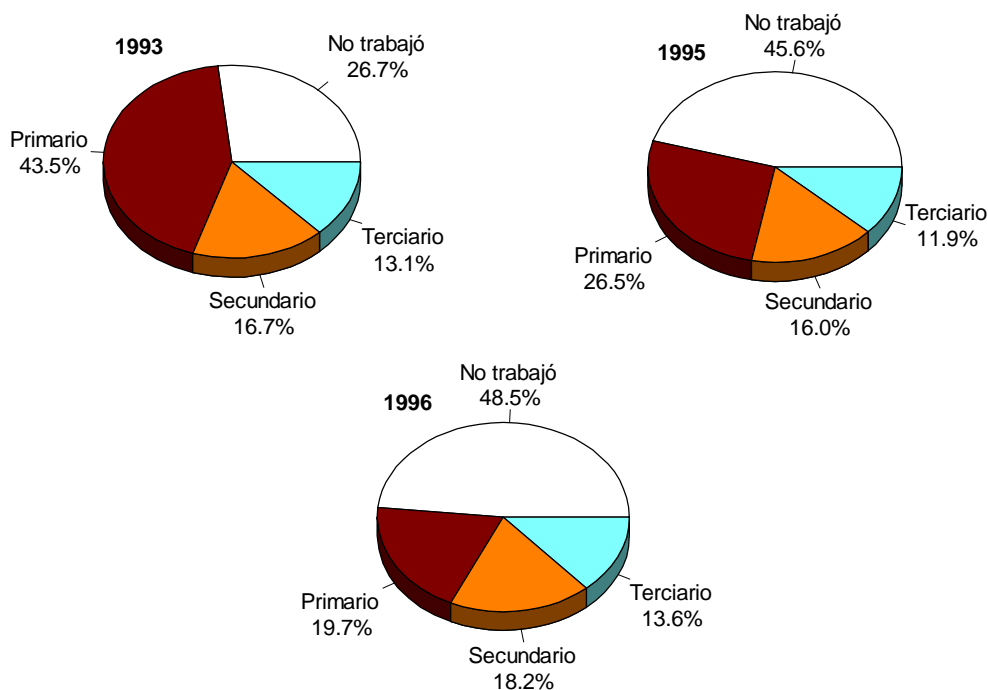

III. Diferenciación del flujo migratorio: Tijuana, resto de ciudades de cruce y tendencias nacionales

En la elección de la ciudad por donde intentan cruzar los migrantes influyen diversos factores, entre los que sobresalen el conocimiento de las rutas de migración y las redes sociales que vinculan a los lugares de origen con los de destino. En particular, se advierte que:

?? Tijuana muestra una ligera tendencia a la baja en el flujo total. El descenso se explica básicamente por la reducción de los migrantes con antecedentes migratorios que intentan cruzar por dicha ciudad.

?? El flujo de personas que intenta cruzar por Tijuana proviene principalmente de la zona tradicional² y sur-sureste³, presentándose un aumento constante de la zona centro⁴,

² Comprende los estados de Aguascalientes, Colima, Durango, Guanajuato, Jalisco, Michoacán, Nayarit, San Luis Potosí y Zacatecas.

³ Incluye los estados de Campeche, Chiapas, Guerrero, Oaxaca, Quintana Roo, Tabasco, Veracruz y Yucatán.

⁴ Comprende el Distrito Federal y los estados de Hidalgo, México, Morelos, Puebla, Querétaro y Tlaxcala.

principalmente de aquéllos que cuentan con experiencia migratoria. En el resto de las localidades fronterizas predominan las zonas tradicional y norte⁵.

?? Del flujo de personas que se origina en la zona tradicional, un tercio intenta cruzar a los Estados Unidos por Tijuana y proviene de localidades no urbanas (menores de 15 mil habitantes), en tanto que en el resto de las ciudades de cruce, el flujo se origina principalmente en asentamientos urbanos (de 15 mil habitantes y más). Así, mientras que las tendencias globales describen un predominio de los migrantes de origen urbano, en Tijuana se fortalece la presencia de migrantes de origen no urbano.

Tijuana por localidad de residencia

(trimestre del 11 de julio al 10 de octubre)

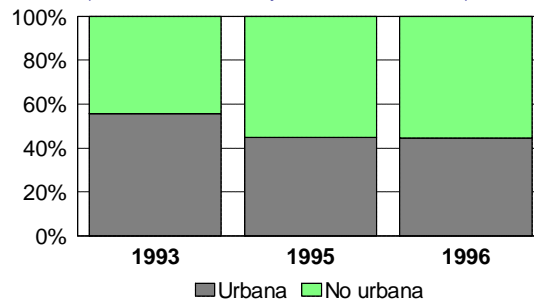

Ciudades de cruce, sin considerar Tijuana, por localidad de residencia

(trimestre del 11 de julio al 10 de octubre)

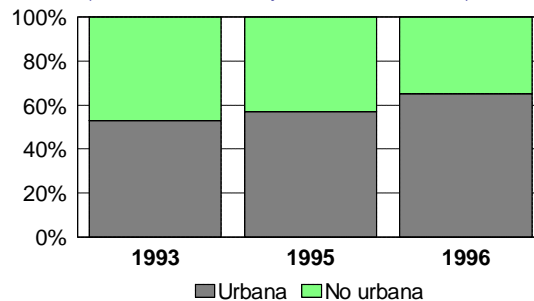

?? La proporción de migrantes que desde Tijuana intentan cruzar la línea fronteriza para ocuparse en el sector primario está aumentando, sobre todo de las personas con antecedentes migratorios. Los migrantes que no cuentan con experiencia se emplean en la industria preferentemente. Para las personas que intentan cruzar a los Estados Unidos por el resto de las localidades fronterizas, las actividades agropecuarias están perdiendo importancia en beneficio de los servicios. Con ello, las tendencias muestran un claro

⁵ Incluye las localidades no fronterizas de Baja California, Chihuahua, Coahuila, Sonora y Tamaulipas, así como los estados de Baja California Sur, Nuevo León y Sinaloa.

descenso en el interés por ocuparse en las actividades agropecuarias y un ascenso del sector de los servicios.

**Con experiencia migratoria,
Tijuana por sector de actividad donde piensa trabajar**

(trimestre del 11 de julio al 10 de octubre)

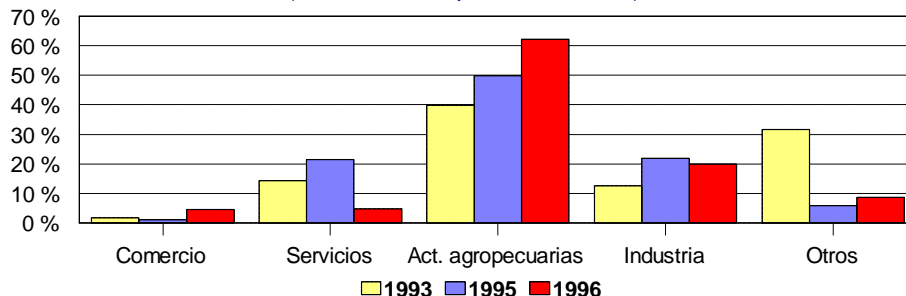

**Con experiencia migratoria,
ciudades de cruce, sin considerar Tijuana,
por sector de actividad donde piensa trabajar**

(trimestre del 11 de julio al 10 de octubre)

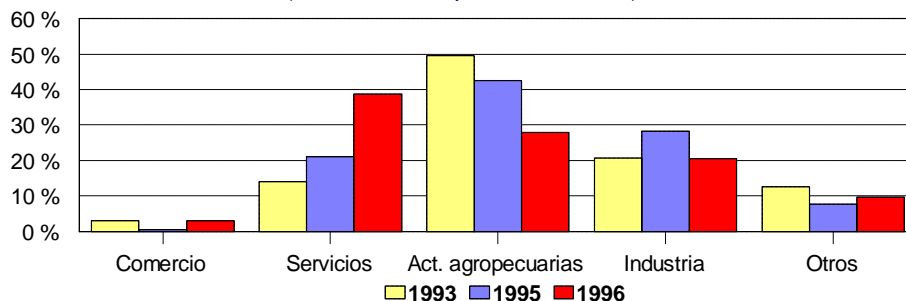

Las cifras que presenta este boletín muestra sólo algunos de los caminos de análisis que deberán profundizarse para un mejor conocimiento del fenómeno. Es evidente que en el periodo examinado hubo alteraciones en los patrones de cruce de los migrantes. Los flujos laborales se transformaron muy rápidamente respondiendo principalmente con itinerarios que indican la selección de nuevas ciudades de cruce y estados de destino, y prolongando la estancia en la frontera o en los Estados Unidos. Llama la atención cómo a pesar de la acción más intensa de la patrulla fronteriza en California, la demanda de trabajo agrícola en ese estado sigue llevando a un gran número de migrantes a cruzar por Tijuana. Claramente quienes se dirigen a trabajar en los servicios y en la industria eligieron cruzar por otras ciudades de la frontera norte de México.