

Encuesta sobre Migración en la Frontera Norte de México, 2008



Serie anualizada 1995, 2000 a 2008

Encuesta sobre Migración en la Frontera Norte de México, 2008

Serie anualizada 1995, 2000 a 2008

© Edición 2010

D. R. © Secretaría de Gobernación (SEGOB)

D. R. © SEGOB/Consejo Nacional de Población

Hamburgo 135, Piso 11, Col. Juárez,
Deleg. Cuauhtémoc, C.P. 06600, México, D.F.
<http://www.conapo.gob.mx>

D. R. © SEGOB/Instituto Nacional de Migración

Centro de Estudios Migratorios
Homero 1832, Col. Los Morales,
Deleg. Miguel Hidalgo, C.P. 11510, México, D.F.
<http://www.inm.gob.mx>

D. R. © Secretaría de Relaciones Exteriores

Plaza Juárez 20, Col. Centro,
Deleg. Cuauhtémoc, C.P. 06010, México, D.F.
<http://www.sre.gob.mx>

D. R. © Secretaría del Trabajo y Previsión Social

Periférico Sur 4721, Col. Fuentes del Pedregal,
Deleg. Tlalpan, C.P. 14149, México, D.F.
<http://www.stps.gob.mx>

D. R. © El Colegio de la Frontera Norte

Km. 18.5 Carretera Escénica Tijuana-Ensenada
San Antonio del Mar, C.P. 22560
Tijuana, Baja California, México
<http://www.colef.mx>

Coedición: Secretaría de Gobernación/Consejo Nacional de Población/Instituto Nacional de Migración/Secretaría de Relaciones Exteriores/Secretaría del Trabajo y Previsión Social/El Colegio de la Frontera Norte

Encuesta sobre Migración en la Frontera Norte de México, 2008.

Serie anualizada 1995, 2000 a 2008

ISBN: 970-628-962-3

Dibujo de portada: *XVI Concurso de Dibujo Infantil y Juvenil*

Sin título / Ganador categoría E / 20-24 años /

Guillermo Giovanni Márquez Díaz / Baja California Sur

Diseño portada y Formación: Maritza Moreno y Myrna Muñoz del Valle

Se permite la reproducción total o parcial
sin fines comerciales, citando la fuente.

Impreso y hecho en México

Contenido

3	Contenido
7	Participantes
9	Presentación
11	1. Antecedentes
11	1.1 Antecedentes generales
14	1.2 La Frontera Norte de México
14	Características geográficas y migratorias de la Frontera Norte de México
16	Migración en la Frontera Norte
19	2. Objetivos
19	2.1 Objetivo general
19	2.2 Objetivos específicos
21	3. Aspectos metodológicos
24	3.1 Flujos migratorios
25	3.2 Poblaciones captadas
25	Flujo Procedente del Sur
25	Flujo Procedente de la Frontera Norte de México
26	Flujo Procedente de Estados Unidos
26	Flujo de Devueltos por las autoridades migratorias de Estados Unidos
27	3.3 Unidades de observación
27	3.4 Unidades de selección
29	Etapas y unidades geográficas
31	Etapas y unidades temporales
34	3.5 Método de selección de la muestra
35	3.6 Método de ponderación de las unidades muestrales
36	Ponderador de discriminación
36	Ponderación de las unidades geográficas
38	Ponderación de las unidades temporales
39	Ponderador general
39	3.7 Tamaño de muestra
40	3.8 Operativo de campo
43	4. Poblaciones objetivo incluidas en los tabulados
43	4.1 Migrantes Procedentes del Sur
43	4.2 Migrantes Procedentes del Norte

45	4.3 Migrantes Devueltos por las autoridades migratorias de Estados Unidos
47	5. Información en años calendario
51	6. Principales resultados de la EMIF NORTE en 2008
53	Migrantes Procedentes del Sur, 2008
55	Índice de tabulados
75	Migrantes Procedentes del Norte, 2008
75	Migrantes Procedentes del Norte residentes en México, 2008
77	Índice de tabulados
85	Migrantes Procedentes de la Frontera Norte, 2008
87	Índice de tabulados
99	Migrantes Procedentes de Estados Unidos, 2008
101	Índice de tabulados
123	Migrantes Devueltos por las autoridades migratorias de Estados Unidos, 2008
125	Índice de tabulados
137	7. Principales resultados de la EMIF NORTE de 1995 a 2008
139	Migrantes Procedentes del Sur, 1995-2008
139	Índice de tabulados
161	Migrantes Procedentes del Norte, 1995-2008
161	Migrantes Procedentes del Norte residentes en México, 1995-2008
161	Índice de tabulados
167	Migrantes Procedentes de la Frontera Norte, 1995-2008
167	Índice de tabulados
177	Migrantes Procedentes de Estados Unidos, 1995-2008
177	Índice de tabulados
189	Migrantes Procedentes de Estados Unidos residentes en México, 1995-2008
189	Índice de tabulados
201	Migrantes Procedentes de Estados Unidos residentes en aquel país, 1995-2008
201	Índice de tabulados
211	Migrantes Devueltos por las autoridades migratorias de Estados Unidos, 1995-2008
211	Índice de tabulados

223	8. Flujo Migratorio en Aeropuertos Internacionales
224	8.1 Objetivo
224	8.2 Aspectos metodológicos
224	Selección de Aeropuertos para el Estudio
225	Zonas y puntos de muestreo
225	Población objetivo incluida en los tabulados
225	Metodología de selección y enumeración del flujo
227	Marco, selección y ponderación de muestra
227	Instrumento de captación de datos
228	Resultados del operativo de campo
231	9. Principales resultados del Flujo Migratorio en Aeropuertos Internacionales, 2008
233	Migrantes Procedentes de Estados Unidos por Aeropuertos, abril 2008
235	Índice de tabulados
245	Migrantes Procedentes de Estados Unidos por Aeropuertos, julio-diciembre 2008
247	Índice de tabulados
257	Migrantes Procedentes de Estados Unidos residentes en México por Aeropuertos, 2005-2008
259	Índice de tabulados
269	10. Módulo Especial de Repatriación Humana y Trabajo Temporal
269	10.1 Descripción de los programas
269	Programa de Repatriación Humana
270	Programas de empleo temporal
270	10.2 Objetivos
271	10.3 Aspectos metodológicos
271	Aplicación y poblaciones objetivo del módulo
272	Instrumento de captación de datos
272	Resultados del operativo de campo
273	10.4 Principales resultados del Módulo Especial de Repatriación Humana y Trabajo Temporal, 2008
275	Módulo Especial de Repatriación Humana y Trabajo Temporal. Migrantes Procedentes del Sur, abril-septiembre 2008
277	Migrantes Procedentes del Sur que no piensan cruzar a Estados Unidos en los próximos siete días
277	Índice de tabulados

281		Migrantes Procedentes del Sur que piensan cruzar a Estados Unidos en los próximos siete días
287		Índice de tabulados
287		Módulo Especial de Repatriación Humana y Trabajo Temporal. Migrantes Procedentes de Estados Unidos, abril-septiembre 2008
289		Índice de tabulados
295		Módulo Especial de Repatriación Humana y Trabajo Temporal. Migrantes Devueltos por las autoridades migratorias de Estados Unidos, abril-septiembre 2008
297		Índice de tabulados
303	Glosario	

Participantes

Elaboración de la publicación

Dirección de Estudios Socioeconómicos y Migración
Internacional

Consejo Nacional de Población

Paula Leite

María Adela Angoa Pérez

Mauricio Rodríguez Abreu

Guillermo Alberto Paredes Orozco

Luis Acevedo Prieto

Procesamiento de las bases de datos

Guillermo Alberto Paredes Orozco

Aplicación de la Encuesta

El Colegio de la Frontera Norte

Investigador responsable

René Martín Zenteno Quintero

Coordinación general del trabajo de campo

Miguel Ángel Díaz Martínez

Jesús Montenegro Herrera

Coordinación general de procesamiento de datos

Gilberto Hernández Olvera

Arturo Reding Bernal

Víctor Barraza Jiménez

Coordinadores regionales

Cirila Quintero Ramírez; Matamoros

Adán López Mendoza; Nuevo Laredo

Juan Parra Ávila; Piedras Negras

Rodolfo Rubio Salas; Ciudad Juárez

Jesús Martín Guerrero Pérez; Nogales

Elsa Hernández Fuentes; Mexicali

Miguel Ángel Díaz Martínez; Tijuana

Personal técnico y de apoyo

Ruth Beatriz Rodríguez Maciel

José Feliciano Aguilar Bojórquez

María Luisa Gómez Gómez Rodríguez

Yair Santos Valenzuela

Carlos Gutiérrez Gaytán

Armando Santibáñez Romellón

Revisión

Comisión Técnica de la EMIF NORTE

STPS

Oscar Hugo Ortiz Milán

María Sánchez Flores

Jesús Manuel Sánchez García.

CONAPO

Paula Cristina Neves Nogueira Leite

María Adela Angoa Pérez

Mauricio Rodríguez Abreu

Luis Francisco Acevedo Prieto

Alma Rosa Nava Pérez.

INM

Ernesto Rodríguez Chávez

Salvador Berumen Sandoval

Luis Felipe Ramos Martínez.

SRE

Sean Carlos Cázares Ahearne

Liliana Gabriela Ruiz-Durán Ponce

Eduardo Rojo Oropeza.

EL COLEF

René Martín Zenteno Quintero

Telésforo Ramírez García

Jesús Eduardo González Fagoaga

Jesús Montenegro Herrera

Arturo Reding Bernal

Gilberto Hernández Olvera.

A la memoria de Víctor Barraza, querido amigo y entusiasta colega, fallecido en la ciudad de Tijuana el 25 de mayo de 2010.
El Grupo Técnico le echa mucho de menos.

Presentación

En un contexto de creciente globalización e integración regional que fomenta la interacción e interdependencia entre países sin que se observe una reducción significativa de las disparidades económicas, los estados modernos enfrentan desafíos de gran trascendencia. Mientras que las barreras a la libre circulación de capitales y mercancías han tendido a demolerse, en los países receptores de flujos migratorios se incrementa la custodia de las fronteras y se levantan obstáculos para impedir el ingreso de trabajadores atraídos por la intensa demanda laboral. La extraordinaria complejidad del fenómeno migratorio y sus profundas implicaciones en la vida económica y social de los países involucrados hacen de la cuestión migratoria uno de los asuntos prioritarios de las agendas políticas nacionales, bilaterales y multilaterales.

En el caso mexicano, la emigración a Estados Unidos representa, por mucho, la realidad dominante del fenómeno de la migración internacional en el país. Tomando en cuenta la magnitud y complejidad de los procesos emigratorios, y la tendencia previsible de su continuidad en el futuro próximo, resulta imperioso proceder a un monitoreo sistemático y continuo del fenómeno, a fin de lograr un mayor conocimiento y comprensión de su naturaleza, dinámica, condicionantes e implicaciones.

A esa necesidad responde la *Encuesta sobre Migración en la Frontera Norte de México* (EMIF NORTE), proyecto que desde 1993 han venido realizando conjuntamente la Secretaría de Gobernación (SEGOB) —a través del Consejo Nacional de Población (CONAPO) y del Instituto Nacional de Migración (INM)—, la Secretaría del Trabajo y Previsión Social (STPS), El Colegio de la Frontera Norte (EL COLEF), y, desde el año 2004, la Secretaría de Relaciones Exteriores (SRE).

En los diecisiete años de su existencia, la EMIF NORTE ha generado un valioso cúmulo de información estadística, la cual permite conocer y analizar las ten-

dencias y características de la migración laboral a Estados Unidos y a la Frontera Norte de México, así como de los mexicanos devueltos por las autoridades migratorias del país vecino.

Cabe subrayar que la presente publicación incluye los principales resultados de una encuesta aplicada en cuatro aeropuertos internacionales en el año 2008. Este esfuerzo resultó del interés de las instituciones participantes en la EMIF NORTE para ampliar el universo de estudio de los flujos migratorios, y poder contar con información sobre los desplazamientos que ocurren por vía aérea y no son captados por la encuesta en la frontera.

Asimismo, se incluyen los resultados del módulo especial sobre Repatriación Humana y Trabajo Temporal, aplicado entre los meses de abril y septiembre de 2008. Dicho módulo responde a la inquietud de conocer las necesidades más urgentes de los migrantes repatriados por las autoridades de Estados Unidos, los factores que motivan la migración y las medidas para fomentar la permanencia en su lugar de origen, así como la disposición de los migrantes a participar en programas de empleo temporal en países distintos de Estados Unidos. Los principales resultados se presentan al final de la publicación.

La SEGOB —a través del CONAPO y del INM—, la STPS, la SRE y EL COLEF se complacen en poner al servicio de los usuarios la publicación de la *Encuesta sobre Migración en la Frontera Norte de México, 2008*. Por motivos de simplificación analítica, la información es presentada en años calendario. Esta publicación incluye los principales resultados del año 2008, así como algunas variables seleccionadas para el periodo comprendido entre 1995 y 2008 (posteriormente a 1995 sólo años pares). Asimismo, se presentan los resultados de la *Encuesta de Medición de Flujos Migratorios en Aeropuertos Internacionales* aplicada en 2008.

La información derivada de la EMIF NORTE se ha convertido en una valiosa fuente de análisis de los procesos migratorios México-Estados Unidos. Las instituciones participantes esperan que esta decimocuarta publicación de la EMIF NORTE constituya un sustento de información válida y confiable para el desarrollo de investigaciones, la formulación de políticas y la toma de decisiones en la materia.

Julio de 2010.

1. Antecedentes

1.1 Antecedentes generales

La migración entre México y Estados Unidos se inserta en el marco de una relación de vecindad históricamente compleja, en la cual conviven dos naciones en una situación de enorme disparidad. Su naturaleza, condicionantes e implicaciones han cambiado en el tiempo y se extienden en los ámbitos económico, social, cultural, demográfico y político, con francos desafíos binacionales.

Para cuantificar y caracterizar un fenómeno tan complejo y heterogéneo como la migración de mexicanos a Estados Unidos, se cuenta en México con diversas fuentes de información.

Entre las principales fuentes estadísticas con alcance nacional y con una visión amplia de la migración, tanto interna como internacional, se encuentran:¹

- La *Encuesta Nacional de Migración a la Frontera Norte del País y a los Estados Unidos* (ENEFNEU), efectuada por el Centro Nacional de Información y Estadísticas del Trabajo (CENIET). Este proyecto constó de una encuesta aplicada en ciudades de la Frontera Norte de México a migrantes no documentados devueltos por las autoridades estadounidenses en los años que abarcan el periodo de 1977 y 1979; y de una encuesta nacional de hogares, que indagó sobre las características socioeconómicas y laborales de la población migrante y no migrante (1978-1979).
- La *Encuesta en la Frontera Norte a Trabajadores Indocumentados Devueltos por las Autoridades de los Estados Unidos* (ETIDEU) y la *Encuesta Nacional de Migración en Áreas Urbanas* (ENMAU), desarrolladas por el Consejo Nacional de Población (CONAPO) en 1984 y 1986-1987, respectivamente. La primera fue realizada en 12 localidades de la Frontera Norte a los mexicanos devueltos por la Patrulla Fronteriza de Estados Unidos. La segunda resultó de la aplicación de un módulo de migración anexo al cuestionario básico de la *Encuesta Nacional de Empleo Urbano* (ENEU), que el Instituto Nacional de Estadística, Geografía e Informática (INEGI) levantó en 16 ciudades del país. En esta última, se captó información sobre las principales características de los migrantes residentes en las ciudades de la muestra.

¹ Cabe mencionar que, además de las fuentes de información que se mencionan, existe una gran cantidad de estudios de caso y encuestas con cobertura regional y local.

- La *Encuesta Nacional de la Dinámica Demográfica* (ENADID), llevada a cabo por el INEGI en 1992, 1997 y 2006. Esta encuesta aporta información valiosa en cuanto a la magnitud, dinámica y características de la migración interna e internacional de mexicanos, e incluye un apartado especial para dimensionar y caracterizar la migración laboral de mexicanos a Estados Unidos.
- Los Censos de Población y Vivienda de 1995 y 2005 y los Censos Generales de Población y Vivienda de 1990 y 2000, llevados a cabo por el INEGI. En sus cuestionarios respectivos, estos instrumentos incorporaron algunas preguntas enfocadas a identificar y caracterizar a los migrantes.
- La *Encuesta Nacional de Empleo* (ENE), a cargo del INEGI y de la Secretaría del Trabajo y Previsión Social (STPS). Este proyecto incorporó en el cuarto trimestre de 2002 un módulo anexo sobre Migración, con el propósito de vincular las características sobre ocupación y empleo en el ámbito nacional con información relativa a los movimientos migratorios internos e internacionales. La ENE fue sustituida en 2005 por la *Encuesta Nacional de Ocupación y Empleo* (ENOE), la cual permite medir la migración internacional al identificar cambios en el número de residentes en el hogar entre un trimestre y otro.

La información generada por estos proyectos estadísticos ha permitido conocer con mayor profundidad las magnitudes, calidades y evoluciones del fenómeno de la migración México-Estados Unidos. Sin embargo, dichos instrumentos no permiten conocer a cabalidad el fenómeno: el migrante es captado directamente en hogares/viviendas, y se recupera información sobre los desplazamientos cuando éstos ya tuvieron lugar, así como algunas características sociodemográficas del migrante. No obstante, no informan sobre la experiencia migratoria en sus diferentes etapas: origen-trayecto-destino-retorno.

La creciente complejidad del fenómeno de la migración a Estados Unidos requiere de fuentes de información que permitan dimensionar y caracterizar, de manera continua y sistemática, los desplazamientos migratorios entre ambos países. De igual modo, resulta importante monitorear la dinámica migratoria observada en la región fronteriza del norte de México, la cual se ha intensificado y complejizado en los últimos años. No sólo esta región es fuente emisora de migrantes, sino que desempeña el papel de plataforma para muchos migrantes que desean migrar a Estados Unidos, y, a la vez, funge como área de recepción de un elevado número de personas devueltas por las autoridades migratorias de Estados Unidos. A estas dinámicas se añaden la migración laboral diaria o semanal a los estados fronterizos del vecino país, y aquella procedente de otras regiones del interior de México.

Considerando la necesidad de formular un nuevo proyecto estadístico que permitiera profundizar en el conocimiento de los flujos migratorios, a principios de los años no-

venta EL COLEF llevó a cabo, por encargo de la STPS y del CONAPO, el estudio “Migración Interna e Internacional en México”. Éste tuvo como propósito hacer un recuento y un balance de la información existente y proponer alternativas metodológicas para generar información complementaria sobre el fenómeno migratorio hacia la Frontera Norte de México y hacia Estados Unidos. El proyecto proporcionó los siguientes elementos:

- Un marco teórico para desarrollar una serie de hipótesis y conceptos de operación.
- Un análisis de las metodologías seguidas en las diferentes encuestas.
- Una actualización de las fuentes de información en la materia y una valoración de los principales estudios cuantitativos sobre migración documentada e indocumentada elaborados en México y Estados Unidos en los primeros años de la década de los noventa.
- Una evaluación de la metodología aplicada por EL COLEF en el *Proyecto Cañón Zapata*.
- La formulación de la metodología para la aplicación de la *Encuesta sobre Migración en la Frontera Norte de México*, con base en el procedimiento de muestreo de poblaciones móviles.
- El diseño de cuestionarios, manuales para los entrevistadores y codificadores, así como una prueba piloto en la ciudad de Tijuana, Baja California, para evaluar los instrumentos y la metodología seleccionada.

De esta propuesta surgió el compromiso de las tres instituciones involucradas en realizar la *Encuesta sobre Migración en la Frontera Norte de México* (EMIF NORTE), la cual empezó a aplicarse en 1993, y se ha venido aplicando de manera continua desde 1999. Posteriormente, se incorporó al proyecto el Instituto Nacional de Migración (INM) y, a partir de 2004, la Secretaría de Relaciones Exteriores (SRE).

La EMIF NORTE es, por lo tanto, complementaria a otras fuentes de información, toda vez que es la única capaz de captar los flujos migratorios que se mueven a través de los principales puntos de entrada y salida de población en México y de recuperar información sobre el desplazamiento y el migrante en sus diferentes etapas: origen-trayecto-destino-retorno. La EMIF NORTE ha aportado de manera continua y sistemática un importante cúmulo de información que permite cuantificar y caracterizar los desplazamientos migratorios entre México y Estados Unidos, así como entre el interior del país y la Frontera Norte de México. De igual modo, proporciona información valiosa sobre los migrantes devueltos por las autoridades migratorias de Estados Unidos. La temática cubierta aborda aspectos como características sociodemográficas de los migrantes, su trayectoria laboral, los motivos de la migración, las condiciones en que se da su desplazamiento, el origen y destino de la migración, los riesgos del cruce fronterizo, entre otros aspectos. Ninguna otra fuente nacional ofrece tanta información como la que se deriva continua-

mente de la EMIF NORTE. Ésta se ha convertido en una importante fuente de análisis de los procesos migratorios México-Estados Unidos, así como en un sustento imprescindible de información válida y confiable para la estructuración de políticas encaminadas a administrar adecuadamente el fenómeno migratorio.

Las catorce fases de la EMIF NORTE se han llevado a cabo teniendo en cuenta los mismos propósitos y la misma metodología, lo que ha permitido actualizar la información sobre la temática cubierta y conformar un acervo importante de datos comparables en el tiempo. A la fecha, se han publicado las primeras trece fases de la encuesta, las cuales incluyen un apartado conceptual y metodológico, una serie de tabulados básicos referentes al levantamiento en cuestión, y un disco que contiene las bases de datos a nivel registro. Cabe señalar que desde la publicación del décimo levantamiento los datos se presentan según año calendario y no según año de levantamiento, lo que permite contar con series históricas anualizadas.

1.2 La Frontera Norte de México

Características geográficas y migratorias de la Frontera Norte de México

La Frontera Norte de México tiene una longitud de 3 152 kilómetros, desde el Monumento 258 al noroeste de Tijuana, en la costa del Océano Pacífico, hasta la desembocadura del Río Bravo en el Golfo de México. En la región predominan los climas secos (estepario) y muy seco (desértico). La temperatura es extremosa y se caracteriza por una clara delimitación estacional, durante el invierno llegan a registrarse temperaturas por debajo de los 0°C y durante el verano se registran valores que exceden los 40°C.²

Los estados limítrofes con Estados Unidos son Baja California, Sonora, Chihuahua, Coahuila, Nuevo León y Tamaulipas. Directamente adyacentes a la línea divisoria se ubican 38 municipios con casi 8 mil localidades (99% de ellas rurales),³ algunas particularmente estratégicas en el contexto de la migración a Estados Unidos.

Las principales ciudades fronterizas son: al oeste, Tijuana y Mexicali; en el centro, Nogales y Ciudad Juárez; y al este, Piedras Negras, Nuevo Laredo, Reynosa y Matamoros. Ciudad Juárez, Chihuahua, y Tijuana, Baja California son, por mucho, los mayores cen-

² *Reporte del estado ambiental y de los recursos naturales en la Frontera Norte de México*. INE, 1998.

³ Estimaciones del CONAPO con base en INEGI, *II Censo de Población y Vivienda 2005*.

Mapa 1.

División política de la franja fronteriza del norte de México



Fuente: Elaboración de CONAPO con base en el marco geoestadístico de INEGI, 2005.

tros urbanos de la región con volúmenes de población por arriba del millón de habitantes. En la actualidad estas dos ciudades concentran el 42 por ciento de la población de los municipios fronterizos.⁴

La Frontera Norte de México es un espacio de una intensa y diversa dinámica migratoria. No sólo es fuente emisora de migrantes, sino que desempeña el papel de plataforma para un cuantioso número de migrantes mexicanos y centroamericanos que desean migrar a Estados Unidos, a la vez que funge como área de recepción de un elevado número de personas devueltas por las autoridades migratorias estadounidenses. A estas dinámicas se añaden la migración laboral diaria o semanal a los estados fronterizos del vecino país, y aquella procedente de otras regiones del interior del país.

⁴ Cálculo con base en *Proyecciones de Población de México 2005-2050*, CONAPO, 2007.

Históricamente, los flujos migratorios procedentes del interior del país han jugado un papel preponderante en la dinámica de crecimiento de los principales centros urbanos de la región. Por Tijuana pasaron los miles de mexicanos con sus familias que, desde finales del siglo antepasado, eran “enganchados” para trabajar estacionalmente en los campos de California. Posteriormente, por Ciudad Juárez cruzaron los millones de hombres reclutados para realizar faenas agrícolas temporales a lo largo y ancho del vecino país en el marco del Programa Bracero (1942-1964). La migración mexicana a Estados Unidos, progresivamente más indocumentada, siguió las rutas aprendidas y privilegió a las dos ciudades mencionadas como puntos de cruce fronterizo hasta principios de los años noventa. A esas dos ciudades llegaron, también, cientos de miles de mexicanos atraídos por el auge de la industria maquiladora de exportación impulsada a través del Programa de Industrialización Fronteriza establecido desde 1965.

Migración en la Frontera Norte

Los flujos migratorios que cruzan la frontera para internarse en territorio estadounidense se caracterizaron, por muchos años, por el predominio de hombres jóvenes, de origen rural, que trabajaban estacionalmente en actividades agrícolas en ciertas regiones del vecino país. Sin embargo, la migración México-Estados Unidos ha sufrido transformaciones importantes a partir de las últimas décadas del siglo pasado. Distintas fuentes de información han revelado un notable incremento en la magnitud e intensidad de la migración, la creciente expansión territorial del fenómeno en ambos países, la progresiva heterogeneidad sociodemográfica y ocupacional de los migrantes, el carácter más riesgoso y costoso de la migración indocumentada, etc.

Los cambios en la política estadounidense de custodia fronteriza registrados a partir de los años noventa han contribuido a una nueva geografía de la migración indocumentada. La Operación Bloqueo (*Hold the Line*), con la que se inauguró el desarrollo de las estrategias de control y vigilancia en la frontera, se puso en marcha en la frontera El Paso-Ciudad Juárez en 1993 y, al año siguiente, dio inicio en la frontera San Diego-Tijuana la denominada Operación Guardián (*Gatekeeper*). Subsecuentemente se desplegaron la Operación Salvaguarda (*Safeguard*) en la frontera Arizona-Nogales (1995), en 1997 la Operación Río Grande al sureste del estado de Texas en el área del Valle Río Grande y en 2004 la Iniciativa de Control Fronterizo de Arizona (*Arizona Border Control Initiative*) en sectores de Yuma y Tucson. En todos los casos, las acciones consistieron en reforzar la frontera, con más agentes de la Patrulla Fronteriza, mallas metálicas, sensores de piso, reflectores, cámaras, entre otros mecanismos.

En consecuencia, los flujos indocumentados se han desplazado hacia lugares de cruce fronterizo despoblados e inhóspitos, pero donde se dificulta la detección por parte de la Patrulla Fronteriza. De acuerdo con la EMIF NORTE, los flujos migratorios indocumentados se han apartado de las ciudades de cruce tradicionales (Tijuana, Ciudad Juárez y Nuevo Laredo) y trasladado en forma progresiva y creciente a Sonora (Nogales, Agua Prieta, El Sásabe, Sonoyta, Sáric y Naco), en particular hacia la inhóspita región desértica que comparte con Arizona. En estos territorios, los migrantes se han vuelto mucho más vulnerables. De acuerdo con información de la Secretaría de Relaciones Exteriores, el número de muertes en la frontera, que antes de 1997 se mantenía por debajo de 100 al año, ascendió a 329 en 1998 y a 499 en 2000, y, desde 2001, se ha mantenido anualmente en alrededor de 400.

Las nuevas rutas migratorias implican que comunidades fronterizas relativamente aisladas están recibiendo intensos flujos migratorios que impactan de diversas maneras el desenvolvimiento de la vida cotidiana y la economía local. En directa relación con la migración indocumentada, han llegado también a estas comunidades las redes del tráfico ilícito de migrantes, las cuales ponen en riesgo la seguridad pública.

2. Objetivos

2.1 Objetivo General

- Profundizar en el conocimiento del fenómeno migratorio laboral a la Frontera Norte de México y a Estados Unidos, destacando su naturaleza, volumen y tendencias, así como sus efectos en el mercado de trabajo e impactos en ambas sociedades.

2.2 Objetivos específicos

- Conocer el volumen y la dinámica de los flujos migratorios.
- Contar con una perspectiva de las posibilidades y condiciones de acceso de los migrantes a los mercados de trabajo, así como de sus condiciones laborales, tanto en su lugar de residencia, como en la Frontera Norte de México y en Estados Unidos.
- Caracterizar las repercusiones de la migración a la Frontera Norte de México y a Estados Unidos en el mercado de trabajo mexicano; en particular, el impacto de la pérdida de capital humano resultante de la emigración de nacionales hacia la región de estudio, y las repercusiones de la eventual reinserción al mercado laboral nacional de la población migrante que regresa al país.
- Contar con elementos que permitan delinear la trayectoria migratoria laboral de la población migrante, su nivel de ingreso, y el monto de las remesas enviadas por los migrantes a sus familiares en México.
- Detectar los cambios observados en los procesos migratorios derivados de la modernización económica, de la apertura comercial y de las reformas institucionales.
- Evaluar el impacto, en los ámbitos locales, de las eventuales medidas de política migratoria determinadas por México y Estados Unidos.

3. Aspectos metodológicos

Con base en técnicas empleadas en otras disciplinas, orientadas a medir los desplazamientos periódicos, estacionales o cíclicos, la metodología utilizada en la EMIF NORTE aprovecha la analogía que puede establecerse entre los flujos migratorios que comunican regiones de ambos países y las unidades que se desplazan a través de los ríos, de un lugar a otro. Las observaciones son realizadas en dos direcciones: cuando van y cuando regresan.

Las localidades de la Frontera Norte de México son, por excelencia, un observatorio natural de los desplazamientos internacionales. No sólo la región fronteriza es emisora y receptora de migrantes, sino que desempeña también el papel de plataforma para muchos migrantes que desean ingresar a Estados Unidos, y, al propio tiempo, funge como área de recepción de un elevado número de migrantes devueltos por las autoridades migratorias de Estados Unidos.

Si se retoma la analogía establecida anteriormente, es posible transformar este observatorio natural en uno estadístico, ya que el cauce de los ríos de migrantes que pasan por la frontera en determinado momento se hace tan estrecho como el ancho de una puerta en una central de autobuses; haciendo posible su enumeración precisa en ese momento y, en consecuencia, la expansión de las características observadas mediante la aplicación de cuestionarios y la utilización de técnicas estadísticas.

Es importante señalar la relación existente entre el desplazamiento y el individuo; es decir, entre la migración y el migrante. La EMIF NORTE capta el desplazamiento y, a partir de éste, recupera las características sociodemográficas y económicas, y su experiencia migratoria, entre otros aspectos. El migrante es estudiado a partir del muestreo de la migración, cuya identificación o captura se logra al distinguir las dos dimensiones que definen el desplazamiento: el tiempo y el espacio.

La medición de los flujos migratorios no se limita a estudiar una sola dirección, ya que ello implicaría considerar que los migrantes cambian definitivamente su lugar de residencia y rompen los vínculos familiares y sociales que los hacen regresar periódicamente a su lugar de origen.

De los más de 3 000 kilómetros de frontera que separa ambos países, el cruce hacia o desde Estados Unidos se realiza principalmente a través de 23 localidades, ocho de las cuales concentran el 94 por ciento de los flujos que transitan en las dos direcciones. A

estos lugares los migrantes llegan necesariamente por zonas asociadas con la infraestructura de transportes foráneos de la ciudad, tales como las centrales de autobuses o los aeropuertos. Dentro de estas zonas, los migrantes pasan por accesos o puertas específicas.

El conocimiento preciso de la dinámica de los flujos migratorios en las ciudades de cruce permite el diseño de un muestreo en varias etapas que se ajusta de manera estricta a la definición de “selección aleatoria”, en el sentido de asociar a las unidades de cada etapa una probabilidad fija y conocida de ser seleccionada y, en consecuencia, construir estimadores de volumen al ponderar las unidades muestrales y generalizar las conclusiones encontradas en la muestra. En el disco compacto anexo se incluyen estimaciones e intervalos de confianza de las variables básicas, con la finalidad de que el usuario disponga de elementos que le permitan explotar mejor la información estadística que se presenta en este volumen.

Una vez que se ha seleccionado el binomio punto-hora para la aplicación del cuestionario (véase más adelante el apartado 3.4 “Unidades de selección”), el migrante es identificado mediante un conjunto de cuatro o cinco preguntas que operativamente lo distinguen y eliminan a otros sujetos mezclados en el flujo, como turistas, personas nacidas en Estados Unidos o residentes de la ciudad fronteriza de cruce.

Es importante mencionar que son diferentes las probabilidades de selección de la población de cada flujo, lo que lleva a que cada población objetivo sea considerada, estadísticamente y para efectos muestrales, como una población independiente sujeta a muestreo.

La EMIF NORTE conjunta así cuatro cuestionarios relacionados entre sí, que corresponden a un mismo marco teórico conceptual y que cuantifican y caracterizan cuatro flujos migratorios de acuerdo con su procedencia: del Sur, de la Frontera Norte de México, de Estados Unidos y el que resulta de las devoluciones de las autoridades migratorias de Estados Unidos. En el disco compacto se incluyen los cuestionarios, así como las cédulas filtro empleadas para identificar al migrante.

El trabajo operativo y la evaluación continua de los resultados obtenidos en el transcurso de los distintos levantamientos obligan a una revisión constante y detallada de los cuestionarios, y, consecuentemente, a algunas modificaciones con la finalidad de mejorar y ampliar la información captada. Los cambios más significativos, realizados en el marco de un continuo proceso de ajuste, se describen a continuación:

- En la tercera fase, los cambios consistieron en incluir nuevas preguntas con el fin de medir conceptos no considerados en las fases anteriores o profundizar en temas como: alfabetización, lugar donde aprendió el oficio o profesión, lugar fijo al que llegan los migrantes del sur y si tienen trabajo asegurado en Estados Unidos, existencia de familiares o amigos en las ciudades fronterizas y ayuda proporcionada a los migrantes procedentes del Norte, tipo de documentos para trabajar o cruzar al país del norte, y trámites realizados para obtener estos documentos.
- También se modificaron algunas preguntas con el objeto de lograr una mayor precisión en la información solicitada, se agregaron nuevas opciones de respuestas para obtener datos más detallados (como en las preguntas “lugar donde piensa pasar la noche” y “tipo de ayuda recibida por los amigos o familiares” en Estados Unidos), o simplemente se adecuaron a los cambios de nomenclatura monetaria, eliminando el término “nuevos pesos” a las preguntas que captan información sobre ingresos.
- En la cuarta fase se hicieron modificaciones en algunas preguntas y se incorporaron nuevos conceptos para medir aspectos no considerados en las fases anteriores (por ejemplo, si habla lengua indígena, tipo de documento para trabajar en Estados Unidos). En la cédula filtro también se hicieron modificaciones que tuvieron el propósito de fortalecer los criterios de selección de los migrantes que forman parte de las poblaciones objetivo. En términos generales, estas adecuaciones no modifican el análisis comparativo de la información recabada con los datos generados en levantamientos anteriores.
- En la octava fase se incorporaron preguntas sobre la primera ciudad fronteriza donde llegaron los migrantes y la ciudad fronteriza mexicana de cruce a Estados Unidos, con la finalidad de ampliar la información sobre los movimientos en la zona fronteriza.
- En la novena fase se buscó captar con mayor especificidad los lugares de destino en Estados Unidos, a través de la ampliación del catálogo de ciudades y de la incorporación del condado al que se dirigen los migrantes o permanecieron la mayor parte del tiempo.
- En el décimo levantamiento se introdujeron reactivos para conocer las características sociodemográficas de los acompañantes del migrante, el grado de dominio del inglés, la razón para la elección de la ciudad de cruce, el monto pagado a los polleros, los motivos para dejar el empleo y regresar al lugar de origen. Asimismo, se redefinieron algunas preguntas y se eliminaron otras de carácter específico vinculadas con la experiencia migratoria previa.

3.1 Flujos migratorios

El diagrama 1 muestra de manera esquemática la dinámica del cruce fronterizo o de la llegada a la ciudad fronteriza. Los migrantes procedentes del sur arriban a la frontera para permanecer en ella o para utilizarla como punto de cruce (documentado o indocumentado) hacia Estados Unidos. En el sentido contrario (Norte-Sur), los migrantes llegan a las ciudades fronterizas procediendo de Estados Unidos de manera voluntaria o como resultado de una devolución de las autoridades migratorias de Estados Unidos; o bien salen de las ciudades fronterizas para dirigirse al interior del país o para hacer un nuevo intento de ingreso a Estados Unidos.

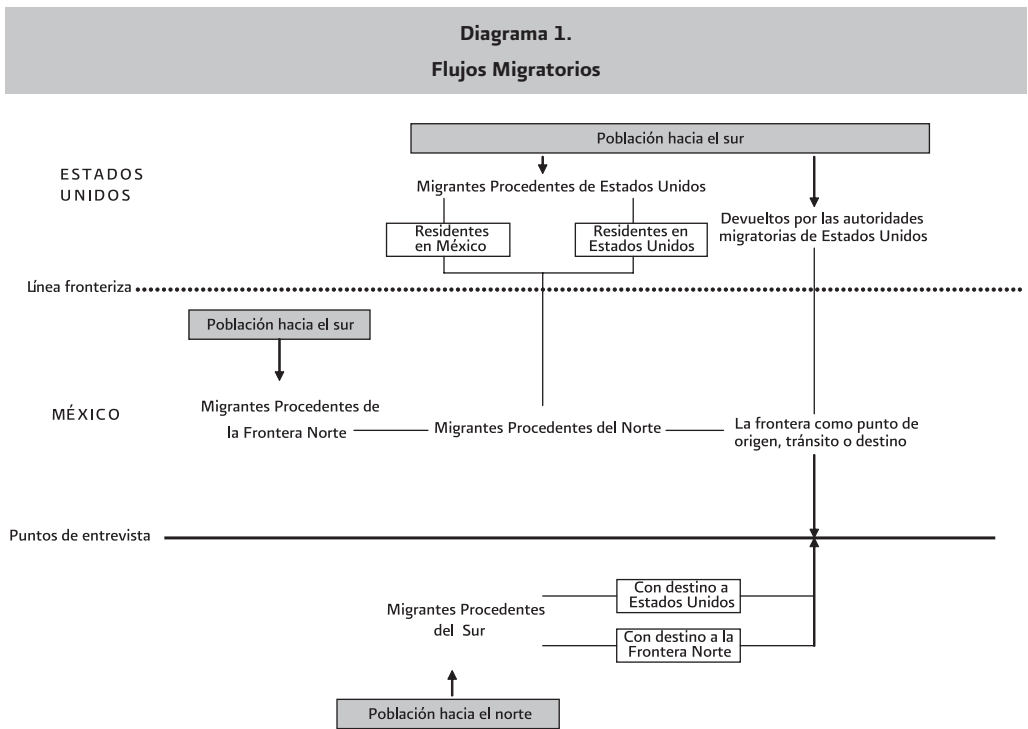

Para cada uno de los cuatro flujos de la EMIF NORTE se aplica la misma metodología, con ligeras variaciones operativas que derivan de la dinámica particular de cada tipo de flujo. Así, para el que procede de Estados Unidos se incorporan los puntos de inspección aduanal mexicanos como posibles zonas de muestreo, mientras que para los Procedentes del Sur estos puntos no existen.

Como algunos movimientos migratorios son demasiado lentos o esporádicos o no tienen puntos específicos de paso-observación, algunos migrantes que participan en el fenómeno migratorio internacional quedan fuera del alcance de la metodología propuesta. Tal es el caso de los migrantes que se dirigen o regresan de Estados Unidos por vía aérea, utilizando aeropuertos localizados en ciudades que no se encuentran en la muestra, de aquellos que se desplazan vía marítima, así como de aquellos migrantes procedentes del sur que cruzan a Estados Unidos en automóvil. Asimismo, la encuesta no capta información sobre los migrantes locales (personas que viven de un lado de la frontera y trabajan en el otro).

3.2 Poblaciones captadas⁵

Flujo Procedente del Sur

Personas mayores de 12 años, no nacidas en Estados Unidos, que llegan a alguna de las ciudades de muestreo por zonas y puntos de muestreo (véase más adelante el apartado 3.4 “Unidades de selección”), no residentes en esa ciudad fronteriza o en Estados Unidos, cuya estancia se debe a motivos laborales, cambio de residencia, o por encontrarse en tránsito hacia el vecino país del norte; o bien, por razones de estudio, paseo o visita a familiares o amigos, sin fecha comprometida para regresar a su lugar de origen. Si bien la inclusión de estos últimos rebasa el flujo migratorio laboral internacional propiamente dicho, al no tener una fecha comprometida de regreso, se considera muy probable que vayan a desarrollar alguna actividad productiva. De este modo, aún cuando al momento de la entrevista no son migrantes laborales, con el paso del tiempo pueden convertirse en ellos.

Flujo Procedente de la Frontera Norte de México

Personas mayores de 12 años, no nacidas en Estados Unidos, que no viven en la ciudad de aplicación de la entrevista, que proceden de la región fronteriza y se dirigen al interior de México; cuya estancia en la zona fronteriza se debe a motivos laborales, o a cambio de residencia, independientemente de la duración de su visita; o bien, a motivos educativos, turísticos o visita a familiares o amigos con una estancia superior a un mes.

⁵ Las poblaciones captadas se encuentran conformadas por aquellas personas que cumplen con los criterios establecidos por las cédulas filtro para ser consideradas como migrantes, y por ende son seleccionadas para responder alguno de los cuestionarios de la EMIF NORTE. Las definiciones que aquí se presentan para las poblaciones captadas no necesariamente corresponden con las definiciones de poblaciones objetivo presentadas más adelante.

Flujo Procedente de Estados Unidos

Personas mayores de 12 años, no nacidas en Estados Unidos, que no viven en la ciudad de aplicación de la entrevista y proceden de Estados Unidos, donde permanecieron por motivos laborales, por razones de cambio de residencia, independientemente de la duración de su visita, o bien, por motivos educativos, turísticos o visita a familiares o amigos, pero con una estancia en ese país superior a un mes.

Dado que una persona pudo haber permanecido tanto en Estados Unidos como en una localidad fronteriza de México, su ubicación en uno u otro flujo se realiza de acuerdo con el mayor tiempo de permanencia. En el caso de haber permanecido más tiempo en alguna ciudad de Estados Unidos, se clasifica como un desplazamiento originado en dicho país; en caso contrario, se identifica como un desplazamiento con procedencia de la Frontera Norte.

Es importante hacer algunas aclaraciones sobre el conjunto de los migrantes procedentes de Estados Unidos:

- Incluye a personas nacidas en México que, si bien vuelven de una migración a Estados Unidos, residen en la actualidad en su país de origen (llamados generalmente migrantes temporales). Su distinción se realiza a través de algunas variables del cuestionario.
- Incluye asimismo a personas nacidas en México que residen en la actualidad en Estados Unidos (llamados generalmente migrantes permanentes). Es decir, se trata de población que pertenece al *stock* de emigrantes mexicanos y que se desplaza a México de manera temporal. Su distinción se realiza a través de algunas variables del cuestionario.
- Si bien la información sobre los mexicanos radicados de manera permanente en Estados Unidos es de utilidad para el conocimiento del fenómeno migratorio, el grupo captado por la EMIF NORTE no resulta representativo de esa población.
- En términos operativos, la EMIF NORTE capta flujos migratorios conceptualmente más amplios que los de naturaleza laboral, ya que el cuestionario se aplica a aquellos cuya estancia en Estados Unidos tuvo como propósito visitar familiares o amigos, pasear o estudiar, con tiempo de estancia superior a un mes.

Flujo de Devueltos por las autoridades migratorias de Estados Unidos

Personas mayores de 12 años, entregadas por las autoridades migratorias de Estados Unidos a las autoridades mexicanas de migración en alguno de los puntos estableci-

dos a lo largo de la línea fronteriza. Es importante hacer algunas aclaraciones sobre esta población.

- Si bien la población es conformada primordialmente por nativos mexicanos, también incluye a migrantes de otras nacionalidades, tales como salvadoreños, guatemaltecos y otros, que igualmente son capturados en su intento por internarse en Estados Unidos.
- Subestima a los menores de 18 años, ya que éstos son frecuentemente entregados en los consulados de México en Estados Unidos, los cuales se encargan de su repatriación.
- Incorpora residentes de las ciudades fronterizas, al medir parcialmente (puesto que sólo considera a los detenidos) el fenómeno de la migración local.
- Incluye a personas cuyo desplazamiento al otro lado de la frontera no resulta de razones laborales (compradores, personas que visitan a familiares o amigos, y otros), generalmente residente en las ciudades fronterizas. Aunque numéricamente no son importantes, el cuestionario contiene reactivos que permiten diferenciarlos.
- No se usa el término “Deportados”, toda vez que, en su mayoría, los migrantes son devueltos a México sin que medie un juicio de deportación.
- Dado que se captan desplazamientos y no personas, existe una elevada probabilidad de enumeración múltiple, ya que los migrantes realizan varios intentos de ingreso a Estados Unidos, hasta que logran internarse, o bien desisten. El cuestionario incluye reactivos que permiten estimar la multiplicidad de la enumeración.

3.3 Unidades de observación

Se selecciona la población objetivo del flujo total de personas que transitan por el punto de muestreo, el cual sirve para determinar la probabilidad de seleccionar un migrante. A los integrantes del flujo total se les denomina unidades de observación, las cuales corresponden a los desplazamientos de personas que pasan por el punto de muestreo, independientemente de que pertenezcan o no a la población objetivo.

En los párrafos subsecuentes se explica el método a partir del cual se enumeran las personas que pasan por el punto de muestreo y se selecciona a la población objetivo.

3.4 Unidades de selección

Las unidades de selección del marco muestral se constituyen en dos dimensiones (geográfico-temporal) y en varias etapas. A continuación, se exponen las etapas y unidades

que conforman ambas dimensiones. El diagrama 2 permite apreciar la manera cómo estas dimensiones interactúan y son utilizadas como unidades que permiten una aproximación al desplazamiento migratorio.

Dentro de una región de muestreo se escoge una ciudad; dentro de ésta, una zona; y en esa zona, un punto. A su vez, para proceder a la definición de una unidad temporal, se elige un trimestre; de éste, un día de la semana; y del día, una hora. De esa manera se capta un evento o desplazamiento (no necesariamente migratorio), estableciendo el binomio punto-hora. Capturado este desplazamiento, se determina si es o no de naturaleza migratoria.

Es importante aclarar que este marco muestral es dinámico; es decir, las etapas y sus unidades, así como los pesos a ellas asignados, pueden variar a lo largo del tiempo, en virtud de modificaciones en la distribución geográfico-temporal de los flujos migratorios. Con el fin de considerar esta dinámica en el marco muestral, éste se actualiza trimestralmente, lo que garantiza una adecuada estimación de las diferentes variables.

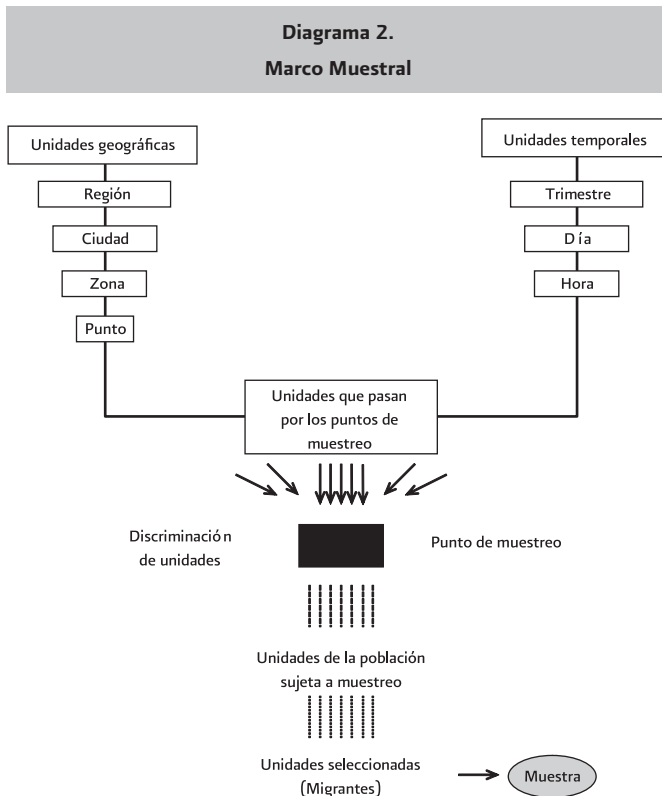

Etapas y unidades geográficas

Regiones de muestreo. La primera partición del espacio por el que pasa el flujo migratorio se realiza al determinar regiones de muestreo. Algunos de los criterios para establecerlas son los siguientes:

- *La infraestructura de las vías de comunicación.* La ruta seguida por los migrantes en sus desplazamientos no se aleja de la infraestructura existente, y ésta en ocasiones responde precisamente al flujo de migrantes. Por ello, las regiones de muestreo deben contener vías de comunicación.
- *Las ciudades o regiones de origen y destino de los migrantes.* Las rutas de los migrantes siguen una lógica que se establece en función del mercado laboral y de la existencia de redes sociales y familiares, tanto en las zonas de salida como en las de llegada. Por esa razón, la delimitación de regiones de muestreo debe contemplar estos aspectos.

Se establecieron tres regiones de muestreo: la Región Este, que comprende las ciudades fronterizas localizadas al este de Ciudad Acuña, Coahuila (incluida); la Región Centro, que abarca las ciudades ubicadas entre Ciudad Acuña (no incluida) y Nogales, Sonora (incluida); y la Región Oeste, con ciudades situadas al oeste de Nogales (no incluida). En el mapa 2 se muestra la ubicación de dichas regiones.

Para efectos operativos, las tres regiones se organizaron alrededor de siete coordinaciones regionales, en las cuales EL COLEF dispone de direcciones regionales u oficinas de enlace: Matamoros y Nuevo Laredo, en Tamaulipas; Piedras Negras, en Coahuila; Ciudad Juárez, en Chihuahua; Nogales, en Sonora; y Mexicali y Tijuana, en Baja California.

Ciudades de muestreo. Dentro de cada región de muestreo, se identifican las ciudades que la integran. A cada una de ellas se asignó, como medida relativa de tamaño, el porcentaje del flujo que capta de la región de muestreo. En el mapa 2 se enlistan y ubican geográficamente las ocho ciudades de muestreo.

Zonas de muestreo. En cada una de estas ciudades se ubican las zonas de muestreo que están constituidas por la central de autobuses (en su defecto, las terminales de las diferentes líneas), el aeropuerto, los puentes de cruce internacional, las garitas y los puntos mexicanos de inspección aduanal. A estas zonas se asignó como medida relativa de tamaño el porcentaje del flujo que captan de la ciudad correspondiente.

Es importante señalar que en algunos casos ha sido necesario establecer zonas de muestreo que se ubican fuera de los límites de una ciudad de muestreo específica (si bien

Mapa 2.

Regiones y ciudades fronterizas de muestreo

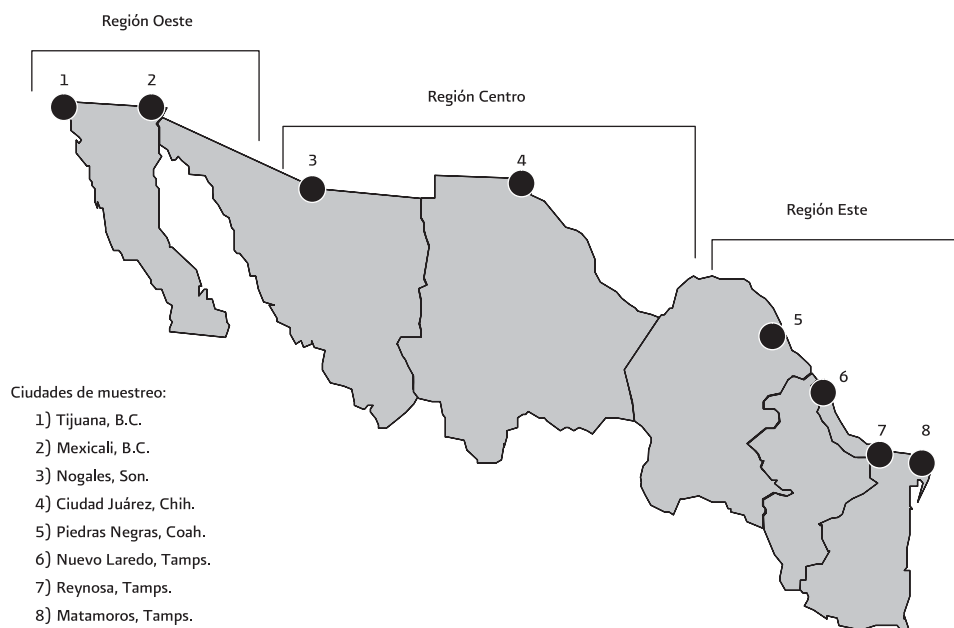

en términos de muestreo estas zonas se consideran parte de la ciudad más cercana). De esta manera, en la Región Centro se incorporaron las localidades de Sonoyta y Altar para el flujo Sur-Norte y Agua Prieta para los flujos Sur-Norte y Norte-Sur, todas ellas en el estado de Sonora (incluidas para efectos de muestreo como parte de Nogales). En la Región Este se incorporó la localidad de Ciudad Acuña (considerada para efectos de muestreo como parte de Piedras Negras), en el estado de Coahuila, para los flujos Sur-Norte y Norte-Sur.

Puntos de muestreo. En cada una de las zonas de muestreo se establecieron, mediante trabajo etnográfico y enumeraciones específicas, puntos por donde pasan las personas que llegan a las zonas mencionadas, de forma que el paso por estos puntos se realice una sola vez por visita a la ciudad. Es el caso de los accesos a las salas de espera o andenes para abordar o salir de los autobuses o las salas para recoger equipaje en los aeropuertos. A estos puntos se les asignó, como medida relativa de tamaño, el porcentaje del flujo de la zona que pasa por ellos.

Etapas y unidades temporales

Las unidades temporales se asocian con los niveles de precisión y análisis de la encuesta. La EMIF NORTE considera como etapas temporales el trimestre, el día de la semana e intervalos de tiempo identificados como jornadas, con duración variable de 2 a 8 horas, dependiendo de la dinámica de la zona. En aeropuertos, por ejemplo, la jornada solamente dura el tiempo durante el cual los pasajeros de un avión están en el aeropuerto, mientras que en otras zonas y puntos de muestreo se definen intervalos de ocho horas, durante los cuales transitan personas de manera continua.

Trimestre de muestreo. Es un criterio operativo de aplicación de la encuesta. En el cuadro 1 se presentan las fechas de aplicación de los cuestionarios por levantamiento y trimestre de muestreo.

Día de muestreo. Es el horario de funcionamiento del punto de muestreo dentro del cual ocurren los desplazamientos. En algunos casos, como en las centrales de autobuses, el día de muestreo es un intervalo de 24 horas, mientras que en otros, como por ejemplo los aeropuertos, corresponde a los intervalos de tiempo alrededor de las salidas y llegadas de los aviones.

Hora o jornada de muestreo. Dentro del día de muestreo se establecen como unidades inferiores los intervalos de tiempo durante los cuales suceden los desplazamientos. Como medida de tamaño de estas unidades se asigna el porcentaje del flujo del día que pasa durante el intervalo de tiempo.

Cuadro 1.
Levantamientos de la Encuesta sobre Migración en la Frontera Norte de México por trimestre de muestreo

1er. Levantamiento			
Trimestre I:	28 de Marzo de 1993	al	27 de Junio de 1993
Trimestre II:	28 de Junio de 1993	al	27 de Septiembre de 1993
Trimestre III:	28 de Septiembre de 1993	al	27 de Diciembre de 1993
Trimestre IV:	28 de Diciembre de 1993	al	27 de Marzo de 1994
2o. Levantamiento			
Trimestre I:	14 de Diciembre de 1994	al	13 de Marzo de 1995
Trimestre II:	14 de Marzo de 1995	al	13 de Junio de 1995
Trimestre III:	14 de Junio de 1995	al	13 de Septiembre de 1995
Trimestre IV:	14 de Septiembre de 1995	al	13 de Diciembre de 1995
3er. Levantamiento			
Trimestre I:	11 de Julio de 1996	al	10 de Octubre de 1996
Trimestre II:	11 de Octubre de 1996	al	10 de Enero de 1997
Trimestre III:	11 de Enero de 1997	al	10 de Abril de 1997
Trimestre IV:	11 de Abril de 1997	al	10 de Julio de 1997
4o. Levantamiento			
Trimestre I:	11 de Julio de 1998	al	10 de Octubre de 1998
Trimestre II:	11 de Octubre de 1998	al	10 de Enero de 1999
Trimestre III:	11 de Enero de 1999	al	10 de Abril de 1999
Trimestre IV:	11 de Abril de 1999	al	10 de Julio de 1999
5o. Levantamiento			
Trimestre I:	11 de Julio de 1999	al	10 de Octubre de 1999
Trimestre II:	11 de Octubre de 1999	al	10 de Enero de 2000
Trimestre III:	11 de Enero de 2000	al	10 de Abril de 2000
6o. Levantamiento			
Trimestre I:	11 de Abril de 2000	al	10 de Julio de 2000
Trimestre II:	11 de Julio de 2000	al	10 de Octubre de 2000
Trimestre III:	11 de Octubre de 2000	al	10 de Enero de 2001
Trimestre IV:	11 de Enero de 2001	al	10 de Abril de 2001
7o. Levantamiento			
Trimestre I:	11 de Abril de 2001	al	10 de Julio de 2001
Trimestre II:	11 de Julio de 2001	al	10 de Octubre de 2001
Trimestre III:	11 de Octubre de 2001	al	10 de Enero de 2002
Trimestre IV:	11 de Enero de 2002	al	10 de Abril de 2002
8o. Levantamiento			
Trimestre I:	11 de Abril de 2002	al	10 de Julio de 2002
Trimestre II:	11 de Julio de 2002	al	10 de Octubre de 2002
Trimestre III:	11 de Octubre de 2002	al	10 de Enero de 2003
Trimestre IV:	11 de Enero de 2003	al	10 de Abril de 2003
Trimestre V:	11 de Abril de 2003	al	10 de Julio de 2003

Cuadro 1.
Levantamientos de la Encuesta sobre Migración en la Frontera Norte de México por trimestre de muestreo

9o. Levantamiento			
Trimestre I: ¹	11 de Julio de 2003	al	30 de Septiembre de 2003
Trimestre II:	1 de Octubre de 2003	al	31 de Diciembre de 2003
Trimestre III:	1 de Enero de 2004	al	31 de Marzo de 2004
Trimestre IV:	1 de Abril de 2004	al	30 de Junio de 2004
10o. Levantamiento			
Trimestre I:	1 de Julio de 2004	al	30 de Septiembre de 2004
Trimestre II:	1 de Octubre de 2004	al	31 de Diciembre de 2004
Trimestre III:	1 de Enero de 2005	al	31 de Marzo de 2005
Trimestre IV:	1 de Abril de 2005	al	30 de Junio de 2005
11o. Levantamiento			
Trimestre I:	1 de Julio de 2005	al	30 de Septiembre de 2005
Trimestre II:	1 de Octubre de 2005	al	31 de Diciembre de 2005
Trimestre III:	1 de Enero de 2006	al	31 de Marzo de 2006
Trimestre IV:	1 de Abril de 2006	al	30 de Junio de 2006
12o. Levantamiento			
Trimestre I:	1 de Julio de 2006	al	30 de Septiembre de 2006
Trimestre II:	1 de Octubre de 2006	al	31 de Diciembre de 2006
Trimestre III:	1 de Enero de 2007	al	31 de Marzo de 2007
Trimestre IV:	1 de Abril de 2007	al	30 de Junio de 2007
13o. Levantamiento			
Trimestre I:	1 de Julio de 2007	al	30 de Septiembre de 2007
Trimestre II:	1 de Octubre de 2007	al	31 de Diciembre de 2007
Trimestre III:	1 de Enero de 2008	al	31 de Marzo de 2008
Trimestre IV:	1 de Abril de 2008	al	30 de Junio de 2008
14o. Levantamiento			
Trimestre I:	1 de Julio de 2008	al	30 de Septiembre de 2008
Trimestre II:	1 de Octubre de 2008	al	31 de Diciembre de 2008
Trimestre III:	1 de Enero de 2009	al	31 de Marzo de 2009
Trimestre IV:	1 de Abril de 2009	al	30 de Junio de 2009
15o. Levantamiento			
Trimestre I:	1 de Julio de 2009	al	30 de Septiembre de 2009
Trimestre II:	1 de Octubre de 2009	al	31 de Diciembre de 2009
Trimestre III:	1 de Enero de 2010	al	31 de Marzo de 2010
Trimestre IV:	1 de Abril de 2010	al	30 de Junio de 2010

Nota: ¹ Se anticipó la conclusión del primer trimestre del Noveno Levantamiento para sincronizar el levantamiento de la EMIF NORTE con los trimestres calendario.

3.5 Método de selección de la muestra

El método de selección es polietápico, de tal forma que las etapas están constituidas por las unidades geográficas y temporales ya mencionadas. La selección de las unidades comienza por las unidades geográficas hasta llegar al punto de muestreo, y prosigue con las unidades temporales hasta llegar a la hora o jornada de muestreo. Es a partir de ese binomio punto-hora que se seleccionan los desplazamientos.

Las etapas espaciales y sus probabilidades de selección son:

- *Región de muestreo*, con probabilidad uno, dado que todas las regiones entran en la muestra.
- *Ciudad de muestreo*, con probabilidad de selección proporcional al porcentaje anual del flujo de migrantes que pasa por esa ciudad, con respecto a la región de muestreo en la que se encuentra.
- *Zonas de muestreo*, con probabilidad de selección proporcional al flujo de personas que pasa por esa zona de muestreo, con respecto a la ciudad seleccionada.
- *Puntos de muestreo*, con probabilidad de selección proporcional al flujo de personas que pasa por el punto, con respecto a la zona de la ciudad seleccionada.

Una vez que se ha seleccionado el punto de muestreo, se procede a elegir las unidades temporales de la siguiente forma:

- *Trimestre de muestreo*, con probabilidad uno.
- *Día de muestreo*, unidad que se selecciona de manera determinista para facilitar la operación de la encuesta. Los días se eligen de tal forma que un equipo fijo de encuestadores puede atender a las cuatro encuestas que constituyen la EMIF NORTE; ello garantiza una calidad homogénea y la comparabilidad de los instrumentos. La selección se realiza de manera que en la ciudad de Tijuana todos los días se aplican cuestionarios de las cuatro encuestas o tipos de flujo. Este caso corresponde a una selección de los días con probabilidad uno. En las restantes localidades se abarcan dos tipos de flujo por día y se turnan de forma que, por trimestre, para una de las cuatro encuestas en particular, o de manera equivalente para un tipo de flujo, se cubran el mismo número de días lunes, martes, miércoles y demás.
- *Horas o jornadas de muestreo*, con probabilidades de selección proporcional al flujo de personas que pasan durante el día en el punto de muestreo seleccionado. En estas

unidades es necesario, para la construcción del marco muestral, realizar operativos de enumeración específicos que permitan calcular los pesos o probabilidades de selección de cada punto.

Una vez que se ha determinado el binomio punto-hora, se procede a seleccionar los desplazamientos generales y, a partir de ellos, a observar los desplazamientos migratorios.

Al inicio de la jornada de muestreo, se aplica de manera continua la cédula filtro en el punto seleccionado (véase al final el diagrama 5 de la cédula filtro), la cual permite distinguir los desplazamientos generales de los migratorios. Una vez definido un desplazamiento como migratorio, se aplica el cuestionario correspondiente, y cuando concluye su aplicación se repite ese procedimiento hasta terminar la jornada.

Con el propósito de calcular los factores de expansión de las últimas unidades de muestreo, un enumerador cuenta el número de personas que pasa por el punto de muestreo durante la aplicación de la cédula filtro y del cuestionario, mientras el encuestador realiza las entrevistas.

3.6 Método de ponderación de las unidades muestrales

Se calcula un ponderador para cada unidad muestral; es decir, para cada cuestionario. El proceso de cálculo, aunque en apariencia complejo, es conceptualmente sencillo y parte del principio de ponderación de cualquier muestreo polietápico que asocia un factor de expansión con cada etapa.

En este caso, se hace ligeramente más complejo en virtud de que las etapas se refieren a dos dimensiones: un conjunto de etapas geográficas y un conjunto de etapas temporales.

Así, como se observa en el diagrama 3, el factor último de expansión o ponderador general es el resultado del producto de los factores de cada etapa y de cada dimensión.

Diagrama 3.
Ponderador General

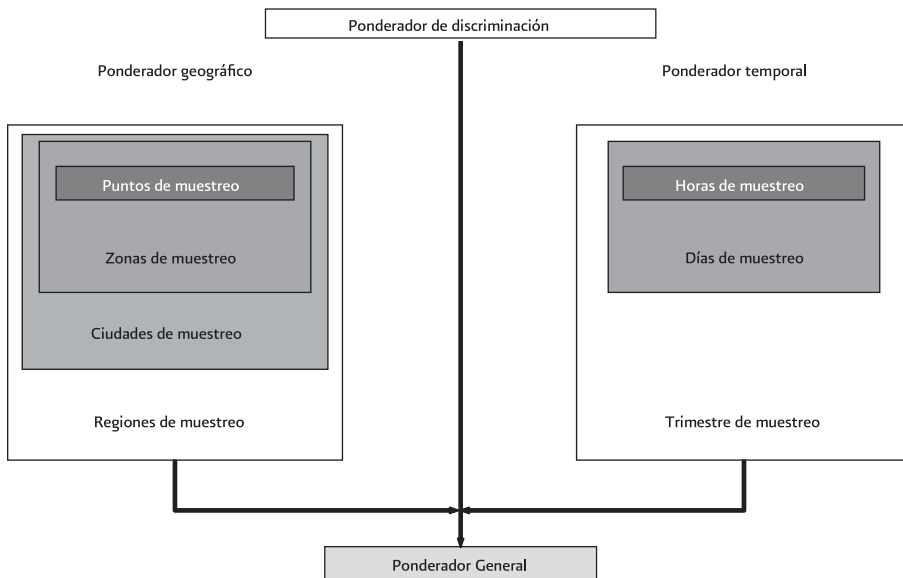

Ponderador de discriminación

Para un cuestionario en particular, n es el número total de personas que pasan por el punto de muestreo durante la aplicación de la cédula filtro y el cuestionario, y k es el número de renglones ocupados de la cédula. El ponderador de esta etapa viene dado por la expresión:

$$\left(\frac{k}{n}\right)^{-1}$$

Ponderación de las unidades geográficas

El cálculo de los ponderadores de las unidades geográficas se controla a partir de una hora de muestreo.

- *Puntos de muestreo.* Sea $A_z = \{\text{puntos de muestreo de la zona } Z\} = \{a_1, a_2, \dots, a_k\}$ de tal forma que A_z tiene definido un espacio de probabilidades de selección de dichos

puntos (accesos de llegada en centrales de autobuses, aeropuertos, etc.), y representa el peso de cada punto en la zona, en términos del flujo que pasa por dicho punto. Ese peso se determina a partir de enumeraciones previas en el punto. Sea además a_i el punto de muestreo seleccionado, y en donde se denota pA_z como la probabilidad de selección del punto a_i , el ponderador asociado con los puntos de muestreo es:

$$(pA_z)^{-1}$$

- *Zonas de muestreo.* Sea $B_C = \{\text{zonas de muestreo de la ciudad } C\} = \{b_1, b_2, \dots, b_k\}$ de tal forma que en B_C se tiene definido un espacio de probabilidad que corresponde a las probabilidades de selección de dichas zonas y representa el peso de la zona en la ciudad en términos del flujo que pasa por esa zona. El peso se determina a partir tanto de enumeraciones previas en la zona referentes a la capacidad de absorción del flujo en la misma, en términos del número de autobuses, aviones o trenes que llegan, como de investigaciones locales que permiten la asignación de “pesos” a cada zona de la ciudad. Sea además b_i la zona seleccionada en la ciudad y qB_C la probabilidad de selección de la zona b_i , de tal forma que el ponderador asociado con las zonas de muestreo de la ciudad C es:

$$(qB_C)^{-1}$$

- *Ciudades de muestreo.* Sea $D_R = \{\text{ciudades de la región } R\} = \{d_1, d_2, \dots, d_k\}$, de tal forma que en D_R se tiene definido un espacio de probabilidad que corresponde a las probabilidades de selección de esas ciudades en el interior de la región considerada, y representa el peso de la ciudad en la región, en términos del flujo que pasa por dicha ciudad. El peso se determina a partir de investigación documental, encuestas ya realizadas e investigaciones locales que permiten la asignación de “pesos” a cada ciudad de la región de muestreo. Sea además d_i la ciudad seleccionada, de forma que su probabilidad de selección rD_R y el ponderador asociado con las ciudades de muestreo de la región R se define por:

$$(rD_R)^{-1}$$

- *Regiones de muestreo.* Sea $R_l = \{\text{las regiones de muestreo } l\} = \{R_1, R_2, R_3\}$. Las regiones se seleccionan con certeza; en consecuencia, su probabilidad es igual a $sR_l = 1$ y su ponderador es:

$$(sR_l)^{-1} = (1)^{-1} = 1$$

Por tanto, de acuerdo con estas condiciones el ponderador geográfico está dado por la expresión:

$$(pA_Z \times qB_C \times rD_R \times sR_I)^{-1}$$

que corresponde a un cuestionario aplicado en un punto de muestreo A_Z , en una zona de muestreo B_C , en una ciudad de muestreo D_R y en una región R_I .

Ponderación de las unidades temporales

Una vez estimado el ponderador geográfico, se procede a calcular el ponderador de las unidades temporales de selección para una hora fija de muestreo.

- *Horas o jornadas de muestreo.* Sea $E_F = \{\text{horas o jornadas del día } F\} = \{e_1, e_2, \dots, e_k\}$. Esta división del horario de funcionamiento de una zona o punto de muestreo debe establecerse localmente. El principio general es el de considerar el horario dentro del cual existe un flujo de personas en la zona. En este conjunto de horas de muestreo se define una distribución de probabilidad que refleje la distribución del flujo a lo largo del horario del punto o zona. Usualmente, esta distribución es conocida por los administradores de centrales de autobuses, aeropuertos y demás. Sea $tE_F = \{\text{horas seleccionadas del día, } F\}$ = la probabilidad de selección del intervalo de tiempo seleccionado en el día. En estas condiciones, el ponderador de las horas de muestreo se define por:

$$(tE_F)^{-1}$$

- *Días de muestreo.* Se ilustra el procedimiento para un día de la semana determinado. Dicho cálculo es igual para los otros días. Sea $G_T = \{\text{lunes del trimestre } T\} = \{g_1, g_2, \dots, g_k\}$, de tal forma que en cada trimestre se tendrá el conjunto $uGT = \{\text{lunes seleccionados del trimestre } T\}$. En estas condiciones, el factor de expansión de los lunes del trimestre T es el inverso de la expresión de cardinalidad uG_T , que corresponde al peso de los lunes en la muestra, es decir:

$$(uG_T)^{-1}$$

- *Trimestres de muestreo.* Sea $T_j = \{\text{los trimestres de muestreo } j\} = \{T_1, T_2, T_3, T_4\}$. Los trimestres se seleccionan con certeza; en consecuencia, su probabilidad es igual a uno y su ponderador es:

$$(vT_J)^{-1} = (\mathbf{1})^{-1} = 1$$

Por tanto, en estas condiciones, el ponderador asociado a las unidades temporales se define por:

$$(tE_F \times uG_T \times vT_J)^{-1}$$

Ponderador general

Es el resultado de multiplicar el ponderador de discriminación por los ponderadores geográfico y temporal. Se define por:

$$\left(\left[\frac{k}{n} \right] \times pA_Z \times qB_C \times rD_R \times sR_I \times tE_F \times uG_T \times vT_J \right)^{-1}$$

3.7 Tamaño de muestra

La encuesta fue diseñada para realizar el análisis de la información según periodos de tres meses y según región de cruce; es decir, las diferentes poblaciones sujetas a muestreo se pueden desagregar de acuerdo a estas dos dimensiones de observación. El número de cuestionarios o tamaños de muestra recabados por trimestre y región en el año de 2008 se presenta en los cuadros 2 y 3 (véase más adelante el apartado 5, "Información en años calendario").

Por otro lado, la metodología empleada incluye un proceso de discriminación de unidades en flujo que distingue a los migrantes de los que seguramente no lo son (residentes en la ciudad de la entrevista, sujetos nacidos en Estados Unidos, turistas, etc.). Este proceso de discriminación se realiza mediante un cuestionario (cédula filtro) que se aplica a cualquier persona que pasa por el punto-hora de levantamiento. En estas condiciones es posible considerar varios "tamaños de muestra". La información que se presenta en este apartado se refiere a quienes resultaron migrantes según la definición funcional expuesta en la sección de los flujos migratorios.

Cuadro 2.
Flujo migratorio muestral por región de levantamiento, según procedencia, 2008

Región de levantamiento	Total	Procedencia			Devueltos
		Procedentes del Sur	Procedentes de la Frontera Norte	Procedentes de Estados Unidos	
Total	33 937	13 482	6 392	7 686	6 377
Este	6 480	2 031	1 234	1 866	1 349
Centro	18 845	8 228	2 341	4 508	3 768
Oeste	8 612	3 223	2 817	1 312	1 260

Cuadro 3.
Flujo migratorio muestral por trimestre de levantamiento, según procedencia, 2008

Trimestre de levantamiento	Total	Procedencia			Devueltos
		Procedentes del Sur	Procedentes de la Frontera Norte	Procedentes de Estados Unidos	
Total	33 937	13 482	6 392	7 686	6 377
1 de enero al 31 de marzo	9 189	3 580	1 750	1 967	1 892
1 de abril al 30 de junio	8 605	3 285	1 592	1 911	1 817
1 de julio al 30 de septiembre	8 113	3 357	1 574	1 924	1 258
1 de octubre al 31 de diciembre	8 030	3 260	1 476	1 884	1 410

3.8 Operativo de campo

El operativo de campo consta de las etapas que a continuación se detallan.

Selección de las zonas y puntos de muestreo. Los escenarios de observación se definieron como zonas donde es posible registrar los flujos migratorios. Para apoyar la selección, se obtuvo información de instituciones públicas y privadas de México y Estados Unidos que resultó de utilidad para conocer la dinámica de las zonas de mayor flujo migratorio. Asimismo, se analizó la dinámica de los flujos en cada ciudad, zona, punto y turno del trimestre anterior, para asignarles sus pesos específicos.

Levantamiento de cuestionarios. Se conformaron parejas enumerador-encuestador con la finalidad de llevar a cabo la doble tarea de realizar el conteo de desplazamientos y efectuar las entrevistas mediante la aplicación de cuestionarios. Debido a que las personas devueltas por las autoridades migratorias de Estados Unidos son regresadas mayoritariamente en grupo, no se usa filtro de discriminación y se aplica el mayor número posible de cuestionarios, ya que éstas se dispersan rápidamente.

Supervisión del trabajo de campo. Abarca diferentes actividades; entre ellas las siguientes:

- Verificar la presencia del equipo de trabajo en la fecha, zona, punto, turno y flujo de acuerdo con el programa de selección de muestra.
- Verificar la aplicación de la metodología de selección y enumeración conforme a la dinámica de la zona, punto y flujo.
- Verificar la jornada de trabajo y, en su caso, tomar decisiones sobre la necesidad de ampliar las jornadas de trabajo en virtud de demoras de autobuses o aviones.
- Apoyar la solución de problemas surgidos en campo con autoridades o con cualquier tipo de persona.
- Tomar decisiones necesarias en campo, como por ejemplo la modificación de los puntos de muestreo para responder a la apertura sin previo aviso de nuevos puntos de paso, entre otras.

Proceso de codificación y crítica de la información. La primera revisión corresponde a los encuestadores-enumeradores en oficinas. La segunda es llevada a cabo por el coordinador de región y la tercera se efectúa en el centro de captura ubicado en Tijuana, B. C. Una cuarta revisión se realiza mediante el procesamiento electrónico de la base de datos.

Asimismo, la información se captura en medios magnéticos por un programa que valida: a) los rangos de las respuestas; b) la lógica de las mismas al utilizar otras preguntas del cuestionario; y c) la secuencia de las respuestas a partir de preguntas anteriores.

4. Poblaciones objetivo incluidas en los tabulados

Las poblaciones objetivo constituyen subgrupos de los flujos captados por la encuesta que se incluyen en los tabulados. A continuación se presenta la tipología de las poblaciones objetivo y las características de su construcción.

4.1 Migrantes Procedentes del Sur

Personas de 15 años o más, nacidas y residentes en México, que no viven en la ciudad de la entrevista, cuyo desplazamiento a la Frontera Norte o a Estados Unidos resulta de motivos laborales, cambio de residencia, u otra razón, sin fecha comprometida de regreso a su lugar de residencia habitual.

A su vez, esta población se clasifica de acuerdo con su destino final en:

- *Migrantes Procedentes del Sur con destino a la Frontera Norte.* Son aquellos migrantes procedentes del Sur que tienen como destino final alguna ciudad de los estados de la Frontera Norte de México.
- *Migrantes Procedentes del Sur con destino a Estados Unidos.* Son aquellos migrantes procedentes del Sur que tienen como destino final alguna ciudad de Estados Unidos.

4.2 Migrantes Procedentes del Norte

Personas de 15 años o más, nacidas en México, y residentes en México o Estados Unidos, que no viven en la ciudad de la entrevista, que proceden de la Frontera Norte o de Estados Unidos, cuyo desplazamiento resultó de motivos laborales, cambio de residencia, u otra razón, siempre y cuando su estancia haya sido superior a un mes.

A su vez, esta población se subdivide, desde la cédula filtro, de acuerdo al lugar de mayor permanencia:

- *Migrantes Procedentes de la Frontera Norte.* Son aquellos migrantes procedentes del Norte, residentes en México, que viajan al interior del país y que aun habiendo cruzado a Estados Unidos, estuvieron la mayor parte de su estancia en una ciudad de la Frontera Norte de México.⁶

⁶ En los tabulados, la población fue analizada utilizando como variable de corte el tiempo de estancia en la ciudad fronteriza (menos de siete días y siete días o más).

- *Migrantes Procedentes de Estados Unidos*. Son aquellos migrantes procedentes del Norte que viajan al interior del país y que, aun habiendo estado en una ciudad de la Frontera Norte de México, estuvieron la mayor parte de su estancia en una ciudad estadounidense.⁷

Se hace un análisis especial de los *Migrantes Procedentes del Norte residentes en México* para que sean comparables con los Migrantes Procedentes del Sur. Los resultados se obtienen a partir de la agrupación de información de los:

- *Migrantes Procedentes de la Frontera Norte residentes en México*. Son todos los Migrantes Procedentes de la Frontera Norte debido a que todos ellos residen en México; y
- *Migrantes Procedentes de Estados Unidos residentes en México*. Son aquellos Migrantes Procedentes de Estados Unidos que declararon residir en México (véase diagrama 4).

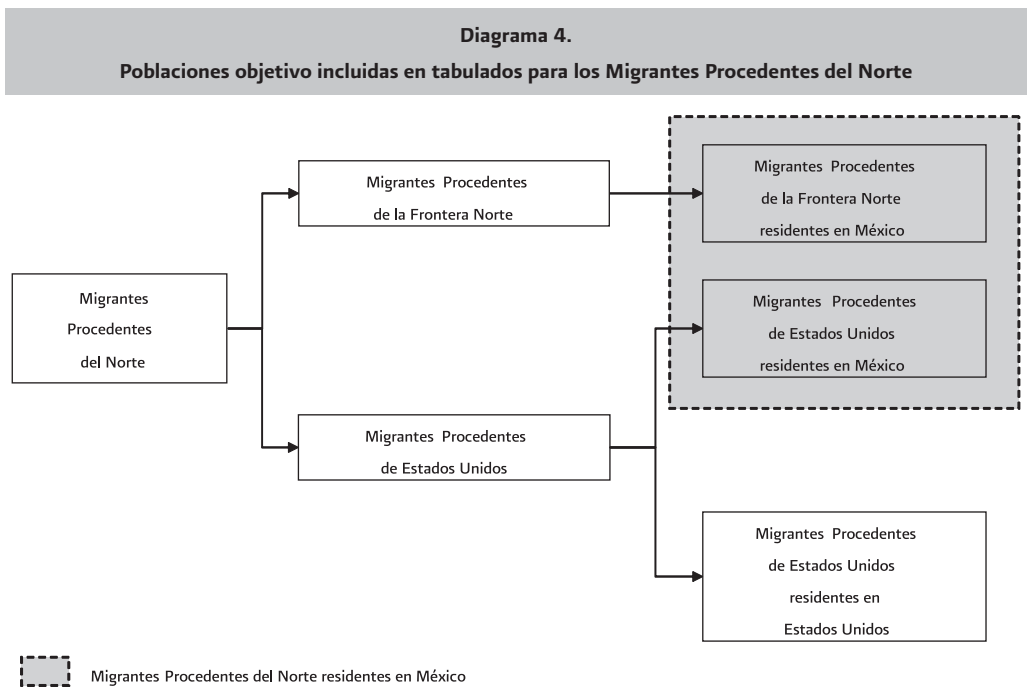

⁷ En los tabulados la población fue analizada utilizando como variable de corte el lugar de residencia (México o Estados Unidos).

4.3 Migrantes Devueltos por las autoridades migratorias de Estados Unidos

Personas de 15 años o más, nacidas y residentes en México, devueltas por las autoridades migratorias de Estados Unidos a las autoridades migratorias de México.

Este flujo se integra por las personas entregadas a las autoridades migratorias mexicanas en alguno de los puntos establecidos a lo largo de la línea fronteriza. Cabe aclarar que la devolución ocurre cuando el migrante indocumentado detenido es repatriado después de haber firmado un documento en el que renuncia a su derecho de audiencia. Con ello, el migrante no crea antecedentes judiciales, y no es objeto de sanciones, en el caso de intentar un nuevo cruce no autorizado y ser aprehendido.⁸

Para clasificar los flujos procedentes del Sur y del Norte se consideró la información registrada en la cédula filtro (véase diagrama 5), la cual permite seleccionar al migrante y cuantificar la proporción de migrantes en relación con los flujos poblacionales. En el diagrama de referencia se muestra de manera esquemática esta selección.

⁸ La deportación implica que el migrante haya sido objeto de un juicio y que este derive en una resolución que obligue al migrante a salir de Estados Unidos.

Diagrama 5.
Cédula Filtro 13o. y 14o. levantamiento

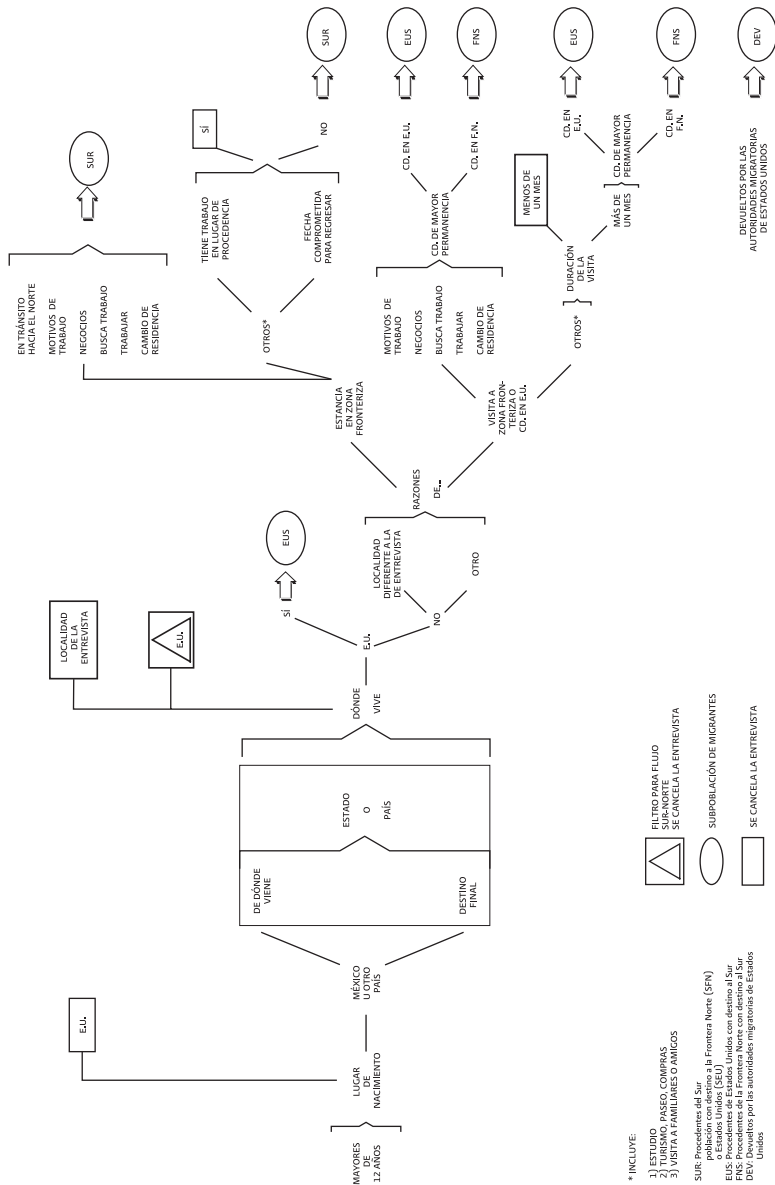

5. Información en años calendario

En las primeras nueve publicaciones la información era presentada según la fase de levantamiento de la encuesta. De este modo, se incluía la información recabada en un periodo anual, conformado por el segundo semestre de un año y el primer semestre del año siguiente.

Buscando facilitar el manejo y el análisis diacrónico de la información recolectada, y, al propio tiempo, ampliar el número de usuarios de la encuesta, a partir de la publicación de 2004 los resultados se presentan en años calendario. La representatividad de la encuesta a nivel trimestral permitió el reagrupamiento de los trimestres y la construcción de la información en años calendario (véase cuadro 4).

Además de los principales resultados obtenidos en 2008, la presente publicación incluye algunas frecuencias seleccionadas para los años pares que comprenden el periodo 1995-2008. Asimismo, en el disco compacto anexo se incluyen dichas frecuencias seleccionadas para el periodo 1995, 1999-2008.

Cuadro 4.
Encuesta sobre Migración en la Frontera Norte de México
(construcción de años calendario)

Año calendario	Trimestres que agrupa	Levantamiento
1995	14 de Diciembre de 1994 al 13 de Marzo de 1995	} 2do. Levantamiento
	14 de Marzo de 1995 al 13 de Junio de 1995	
	14 de Junio de 1995 al 13 de Septiembre de 1995	
	14 de Septiembre de 1995 al 13 de Diciembre de 1995	
1999	11 de Enero de 1999 al 10 de Abril de 1999	} 4o. Levantamiento
	11 de Abril de 1999 al 10 de Julio de 1999	
	11 de Julio de 1999 al 10 de Octubre de 1999	} 5o. Levantamiento
	11 de Octubre de 1999 al 10 de Enero de 2000	
2000	11 de Enero de 2000 al 10 de Abril de 2000	} 5o. Levantamiento
	11 de Abril de 2000 al 10 de Julio de 2000	
	11 de Julio de 2000 al 10 de Octubre de 2000	} 6o. Levantamiento
	11 de Octubre de 2000 al 10 de Enero de 2001	
2001	11 de Enero de 2001 al 10 de Abril de 2001	} 6o. Levantamiento
	11 de Abril de 2001 al 10 de Julio de 2001	
	11 de Julio de 2001 al 10 de Octubre de 2001	} 7o. Levantamiento
	11 de Octubre de 2001 al 10 de Enero de 2002	
2002	11 de Enero de 2002 al 10 de Abril de 2002	} 7o. Levantamiento
	11 de Abril de 2002 al 10 de Julio de 2002	
	11 de Julio de 2002 al 10 de Octubre de 2002	} 8o. Levantamiento
	11 de Octubre de 2002 al 10 de Enero de 2003	
2003	11 de Enero de 2003 al 10 de Abril de 2003	} 8o. Levantamiento
	11 de Abril de 2003 al 10 de Julio de 2003	
	11 de Julio de 2003 al 30 de Septiembre de 2003	} 9o. Levantamiento
	1 de Octubre de 2003 al 31 de Diciembre de 2003	
2004	1 de Enero de 2004 al 31 de Marzo de 2004	} 9o. Levantamiento
	1 de Abril de 2004 al 30 de Junio de 2004	
	1 de Julio de 2004 al 30 de Septiembre de 2004	} 10o. Levantamiento
	1 de Octubre de 2004 al 31 de Diciembre de 2004	

Continúa...

Cuadro 4.
Encuesta sobre Migración en la Frontera Norte de México
(construcción de años calendario)

Concluye

Año calendario	Trimestres que agrupa		Levantamiento
2005	1 de Enero de 2005	al 31 de Marzo de 2005	10o. Levantamiento
	1 de Abril de 2005	al 30 de Junio de 2005	
	1 de Julio de 2005	al 30 de Septiembre de 2005	11o. Levantamiento
	1 de Octubre de 2005	al 31 de Diciembre de 2005	
2006	1 de Enero de 2006	al 31 de Marzo de 2006	11o. Levantamiento
	1 de Abril de 2006	al 30 de Junio de 2006	
	1 de Julio de 2006	al 30 de Septiembre de 2006	12o. Levantamiento
	1 de Octubre de 2006	al 31 de Diciembre de 2006	
2007	1 de Enero de 2007	al 31 de Marzo de 2007	12o. Levantamiento
	1 de Abril de 2007	al 30 de Junio de 2007	
	1 de Julio de 2007	al 30 de Septiembre de 2007	13o. Levantamiento
	1 de Octubre de 2007	al 31 de Diciembre de 2007	
2008	1 de Enero de 2008	al 31 de Marzo de 2008	13o. Levantamiento
	1 de Abril de 2008	al 30 de Junio de 2008	
	1 de Julio de 2008	al 30 de Septiembre de 2008	14o. Levantamiento
	1 de Octubre de 2008	al 31 de Diciembre de 2008	
2009	1 de Enero de 2009	al 31 de Marzo de 2009	14o. Levantamiento
	1 de Abril de 2009	al 30 de Junio de 2009	
	1 de Julio de 2009	al 30 de Septiembre de 2009	15o. Levantamiento
	1 de Octubre de 2009	al 31 de Diciembre de 2009	

6. Principales resultados de la EMIF NORTE en 2008

En esta sección se presentan los tabulados con los principales resultados de la EMIF NORTE para el año 2008, los cuales están clasificados según la dirección de los flujos y correspondientes poblaciones objetivo. Los tabulados incluyen información relativa al número y perfil sociodemográfico y económico de los migrantes, así como diversos indicadores directamente vinculados con el proceso migratorio.

Con el fin de asegurar una adecuada utilización de la información, se alerta al usuario sobre su grado de representatividad, toda vez que en algunas cifras de los tabulados la ponderación deriva de un número insuficiente de casos. De este modo, las cifras con un asterisco (*) corresponden a datos expandidos a partir de una muestra con menos de 30 observaciones y las cifras que no están marcadas se refieren a datos expandidos con base en 30 o más observaciones.

Con el fin de facilitar la lectura de los datos incluidos en los tabulados, al principio de cada apartado correspondiente a una población objetivo se presenta un diagrama que muestra cómo se construye la misma a partir de las poblaciones captadas por la cédula filtro.

En los diagramas 6, 7, 8, 9 y 10 se presentan en cuadros sombreados las poblaciones no incluidas en la publicación y que corresponden, en los flujos Procedentes del Sur, Procedentes del Norte residentes en México, Procedentes de la Frontera Norte y de la población devuelta por las autoridades migratorias de Estados Unidos, a los menores de 15 años, a los no migrantes, a los migrantes nacidos en otro país, y los migrantes no residentes en México. En el caso del flujo Procedente de Estados Unidos, se excluye a los menores de 15 años, a los no migrantes y a los migrantes que no residen en México o Estados Unidos.

Las cifras que aparecen en los diagramas corresponden a los datos totales referidos en los cuadros de la publicación. Es importante mencionar que la suma de los diferentes conceptos que integran los cuadros puede no coincidir con el total señalado, en virtud del redondeo de las cifras.

Migrantes Procedentes del Sur, 2008

Diagrama 6.
Migrantes Procedentes del Sur, 2008

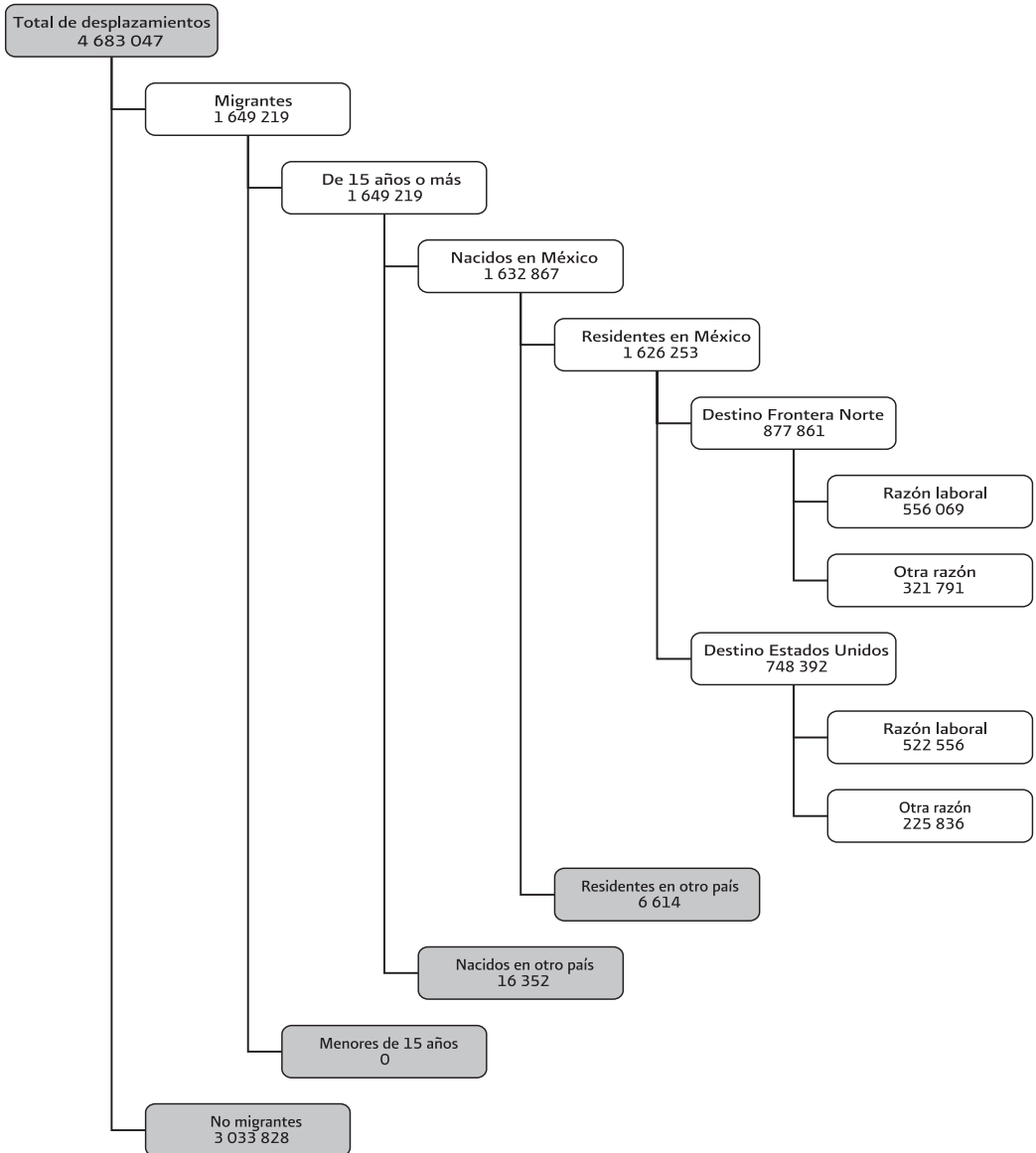

Índice de tabulados

57	Cuadro 6.1.1.	Migrantes Procedentes del Sur. Dimensión geográfica y temporal, entidad federativa y tipo de localidad de residencia, según lugar de destino, 2008.
58	Cuadro 6.1.2.	Migrantes Procedentes del Sur. Lugar de destino por grupos de edad, según sexo, 2008.
59	Cuadro 6.1.3.	Migrantes Procedentes del Sur. Lugar de destino por nivel educativo, según sexo, 2008.
60	Cuadro 6.1.4.	Migrantes Procedentes del Sur. Lugar de destino por condición de actividad en el lugar de residencia, según sexo, 2008.
61	Cuadro 6.1.5.	Migrantes Procedentes del Sur. Lugar de destino por grupos de edad, según condición de actividad en el lugar de residencia, 2008.
62	Cuadro 6.1.6.	Migrantes Procedentes del Sur. Lugar de destino por nivel educativo, según condición de actividad en el lugar de residencia, 2008.
63	Cuadro 6.1.7.	Migrantes Procedentes del Sur ocupados en su lugar de residencia. Lugar de destino por sector de actividad en el lugar de residencia, según sexo, 2008.
64	Cuadro 6.1.8.	Migrantes Procedentes del Sur ocupados en su lugar de residencia. Lugar de destino por sector de actividad en el lugar de residencia, según grupos de edad, 2008.
65	Cuadro 6.1.9.	Migrantes Procedentes del Sur ocupados en su lugar de residencia. Lugar de destino por sector de actividad en el lugar de residencia, según nivel educativo, 2008.
66	Cuadro 6.1.10.	Migrantes Procedentes del Sur ocupados en su lugar de residencia. Lugar de destino por sector de actividad, según ocupación en el lugar de residencia, 2008.

67	Cuadro 6.1.11.	Migrantes Procedentes del Sur ocupados en su lugar de residencia. Lugar de destino por sector de actividad, según posición en el trabajo en el lugar de residencia, 2008.
68	Cuadro 6.1.12.	Migrantes Procedentes del Sur ocupados en su lugar de residencia. Lugar de destino por sector de actividad en el lugar de residencia, según ingresos por múltiplos de salario mínimo, 2008.
69	Cuadro 6.1.13.1.	Migrantes Procedentes del Sur con destino a la Frontera Norte. Dimensión geográfica y temporal, entidad federativa y tipo de localidad de residencia, según razón de desplazamiento a la Frontera Norte, 2008.
70	Cuadro 6.1.13.2.	Migrantes Procedentes del Sur con destino a la Frontera Norte. Características sociodemográficas según razón de desplazamiento a la Frontera Norte, 2008.
71	Cuadro 6.1.14.1.	Migrantes Procedentes del Sur con destino a Estados Unidos. Dimensión geográfica y temporal, entidad federativa y tipo de localidad de residencia, según razón de cruce a Estados Unidos, 2008.
72	Cuadro 6.1.14.2.	Migrantes Procedentes del Sur con destino a Estados Unidos. Características sociodemográficas según razón de cruce a Estados Unidos, 2008.
73	Cuadro 6.1.14.3.	Migrantes Procedentes del Sur con destino a Estados Unidos. Características del cruce a Estados Unidos, según razón de cruce, 2008.

Cuadro 6.1.1.
Migrantes Procedentes del Sur.
Dimensión geográfica y temporal, entidad federativa y tipo de localidad
de residencia, según lugar de destino, 2008

Dimensión geográfica y temporal, entidad federativa y tipo de localidad de residencia	Total	Lugar de destino	
		Frontera Norte	Estados Unidos
Región de muestreo	1 626 253	877 861	748 392
Oeste	744 994	509 070	235 924
Centro	566 610	210 361	356 249
Este	314 648	158 429	156 219
Trimestre de año calendario	1 626 253	877 861	748 392
Enero - Marzo	467 933	250 530	217 404
Abril - Junio	425 193	222 440	202 753
Julio - Septiembre	403 868	206 126	197 742
Octubre - Diciembre	329 259	198 765	130 494
Entidad federativa	1 626 253	877 861	748 392
Aguascalientes	13 129	6 774 *	6 355
Baja California	8 511	6 943	1 568 *
Baja California Sur	5 936 *	2 151 *	3 786 *
Campeche	1 715 *	597 *	1 118 *
Coahuila de Zaragoza	24 442	12 770	11 672
Colima	17 822	7 891 *	9 931
Chiapas	108 749	25 456	83 293
Chihuahua	30 176	21 559	8 617
Distrito Federal	117 683	87 476	30 207
Durango	20 655	11 173	9 482
Guanajuato	96 999	30 487	66 512
Guerrero	53 818	29 389	24 429
Hidalgo	37 740	10 880	26 860
Jalisco	137 163	80 315	56 848
México	110 792	67 926	42 866
Michoacán de Ocampo	88 345	38 010	50 335
Morelos	17 262	9 409	7 853
Nayarit	22 328	12 041	10 287
Nuevo León	40 813	31 385	9 428
Oaxaca	87 472	36 546	50 927
Puebla	62 060	32 681	29 379
Querétaro de Arteaga	32 325	16 168	16 157
Quintana Roo	3 482	2 254 *	1 227 *
San Luis Potosí	37 354	17 397	19 957
Sinaloa	118 961	76 024	42 937
Sonora	137 164	88 871	48 293
Tabasco	7 393	3 688	3 705
Tamaulipas	41 814	36 213	5 601
Tlaxcala	5 858	3 366 *	2 492
Veracruz - Llave	98 790	63 082	35 708
Yucatán	8 791	469 *	8 322
Zacatecas	30 709	8 470	22 239
Tipo de localidad¹	1 626 253	877 861	748 392
Urbana	1 033 927	593 670	440 257
No urbana	589 877	283 775	306 102
No especificado	2 449 *	415 *	2 034 *

Notas: ¹ Para las definiciones de localidad de residencia urbana y no urbana, véase Glosario.

* Menos de 30 casos muestrales.

Cuadro 6.1.2.
Migrantes Procedentes del Sur.
Lugar de destino por grupos de edad, según sexo, 2008

Lugar de destino y grupos de edad	Total	Sexo	
		Hombres	Mujeres
Total	1 626 253	1 251 402	374 851
15 a 19 años	130 587	95 729	34 858
20 a 29 años	623 307	508 404	114 903
30 a 39 años	447 328	370 521	76 807
40 a 49 años	220 691	167 696	52 996
50 años o más	203 929	108 642	95 288
No especificado	410 *	410 *	--
Frontera Norte	877 861	643 124	234 736
15 a 19 años	61 380	39 934	21 445
20 a 29 años	348 416	268 622	79 794
30 a 39 años	246 214	194 810	51 404
40 a 49 años	123 440	91 051	32 389
50 años o más	98 001	48 297	49 703
No especificado	410 *	410 *	--
Estados Unidos	748 392	608 278	140 115
15 a 19 años	69 207	55 795	13 413
20 a 29 años	274 891	239 782	35 109
30 a 39 años	201 114	175 711	25 403
40 a 49 años	97 251	76 645	20 606
50 años o más	105 929	60 344	45 584
No especificado	--	--	--

Notas: --- Sin registro.

* Menos de 30 casos muestrales.

Cuadro 6.1.3.
Migrantes Procedentes del Sur.
Lugar de destino por nivel educativo, según sexo, 2008

Lugar de destino y nivel educativo	Total	Sexo	
		Hombres	Mujeres
Total	1 626 253	1 251 402	374 851
Sin escolaridad	54 001	45 434	8 567
Primaria incompleta	159 826	115 233	44 593
Primaria completa	347 337	279 414	67 923
Algún grado de secundaria	523 623	422 305	101 318
Algún grado de bachillerato	270 107	186 913	83 194
Algún grado de licenciatura o más	271 338	202 081	69 256
No especificado	22 *	22 *	---
Frontera Norte	877 861	643 124	234 736
Sin escolaridad	17 559	12 994	4 565 *
Primaria incompleta	55 624	32 824	22 800
Primaria completa	148 228	104 660	43 568
Algún grado de secundaria	279 893	216 593	63 301
Algún grado de bachillerato	170 007	113 273	56 734
Algún grado de licenciatura o más	206 549	162 780	43 769
No especificado	---	---	---
Estados Unidos	748 392	608 278	140 115
Sin escolaridad	36 442	32 440	4 002 *
Primaria incompleta	104 201	82 408	21 793
Primaria completa	199 109	174 754	24 355
Algún grado de secundaria	243 730	205 712	38 018
Algún grado de bachillerato	100 100	73 639	26 461
Algún grado de licenciatura o más	64 789	39 302	25 487
No especificado	22 *	22 *	---

Notas: --- Sin registro.

* Menos de 30 casos muestrales.

Cuadro 6.1.4.
Migrantes Procedentes del Sur.
Lugar de destino por condición de actividad en el lugar de residencia,
según sexo, 2008

Lugar de destino y condición de actividad en el lugar de residencia	Total	Sexo	
		Hombres	Mujeres
Total	1 626 253	1 251 402	374 851
Población económicamente activa	1 204 854	1 087 126	117 727
Ocupados	1 013 232	909 238	103 994
Desocupados	191 622	177 888	13 734
Población no económicamente activa	419 867	163 356	256 511
Estudiante	29 609	15 567	14 042
Ama de casa	77 204	4 724 *	72 480
Otras razones ¹	313 053	143 064	169 989
No especificado	1 532 *	920 *	612 *
Frontera Norte	877 861	643 124	234 736
Población económicamente activa	646 444	568 767	77 677
Ocupados	520 698	455 367	65 331
Desocupados	125 746	113 400	12 346
Población no económicamente activa	230 167	73 664	156 503
Estudiante	12 719	7 011	5 707
Ama de casa	54 349	1 994 *	52 355
Otras razones ¹	163 100	64 659	98 441
No especificado	1 250 *	694 *	556 *
Estados Unidos	748 392	608 278	140 115
Población económicamente activa	558 410	518 359	40 050
Ocupados	492 534	453 871	38 663
Desocupados	65 875	64 488	1 387 *
Población no económicamente activa	189 700	89 692	100 008
Estudiante	16 891	8 556	8 335 *
Ama de casa	22 856	2 731 *	20 125
Otras razones ¹	149 953	78 406	71 548
No especificado	283 *	226 *	57 *

Notas: ¹ Incluye a jubilados o pensionados y migrantes que nunca han trabajado en su lugar de origen.

* Menos de 30 casos muestrales.

Cuadro 6.1.5.
Migrantes Procedentes del Sur.
Lugar de destino por grupos de edad, según condición de actividad
en el lugar de residencia, 2008

Lugar de destino y grupos de edad	Total	Condición de actividad en el lugar de residencia		
		Población económicamente activa	Población no económicamente activa	No especificado
Total	1 626 253	1 204 854	419 867	1 532 *
15 a 19 años	130 587	63 789	66 798	--
20 a 29 años	623 307	509 167	113 780	360 *
30 a 39 años	447 328	380 692	65 525	1 110 *
40 a 49 años	220 691	172 773	47 857	62 *
50 años o más	203 929	78 022	125 907	--
No especificado	410 *	410 *	--	--
Frontera Norte	877 861	646 444	230 167	1 250 *
15 a 19 años	61 380	24 721	36 659	--
20 a 29 años	348 416	276 827	71 396	192 *
30 a 39 años	246 214	211 821	33 398	996 *
40 a 49 años	123 440	97 592	25 786	62 *
50 años o más	98 001	35 073	62 928	--
No especificado	410 *	410 *	--	--
Estados Unidos	748 392	558 410	189 700	283 *
15 a 19 años	69 207	39 068	30 139	--
20 a 29 años	274 891	232 339	42 384	168 *
30 a 39 años	201 114	168 872	32 127	115 *
40 a 49 años	97 251	75 181	22 070	--
50 años o más	105 929	42 950	62 979	--
No especificado	--	--	--	--

Notas: --- Sin registro.

* Menos de 30 casos muestrales.

Cuadro 6.1.6.
Migrantes Procedentes del Sur.
Lugar de destino por nivel educativo, según condición de actividad
en el lugar de residencia, 2008

Lugar de destino y nivel educativo	Total	Condición de actividad en el lugar de residencia		
		Población económicamente activa	Población no económicamente activa	No especificado
Total	1 626 253	1 204 854	419 867	1 532 *
Sin escolaridad	54 001	41 137	12 816	48 *
Primaria incompleta	159 826	107 536	52 289	--
Primaria completa	347 337	260 279	86 721	336 *
Algún grado de secundaria	523 623	398 882	124 144	597 *
Algún grado de bachillerato	270 107	176 075	93 975	57 *
Algún grado de licenciatura o más	271 338	220 922	49 922	494 *
No especificado	22 *	22 *	--	--
Frontera Norte	877 861	646 444	230 167	1 250 *
Sin escolaridad	17 559	11 435	6 124	--
Primaria incompleta	55 624	30 096	25 528	--
Primaria completa	148 228	101 474	46 523	231 *
Algún grado de secundaria	279 893	214 081	65 288	524 *
Algún grado de bachillerato	170 007	111 152	58 855	--
Algún grado de licenciatura o más	206 549	178 206	27 849	494 *
No especificado	--	--	--	--
Estados Unidos	748 392	558 410	189 700	283 *
Sin escolaridad	36 442	29 702	6 692	48 *
Primaria incompleta	104 201	77 440	26 761	--
Primaria completa	199 109	158 806	40 198	106 *
Algún grado de secundaria	243 730	184 801	58 856	73 *
Algún grado de bachillerato	100 100	64 923	35 120	57 *
Algún grado de licenciatura o más	64 789	42 716	22 073	--
No especificado	22 *	22 *	--	--

Notas: --- Sin registro.

* Menos de 30 casos muestrales.

Cuadro 6.1.7.
Migrantes Procedentes del Sur ocupados en su lugar de residencia.
Lugar de destino por sector de actividad en el lugar de residencia, según sexo, 2008

Lugar de destino y sector de actividad en el lugar de residencia	Total	Sexo	
		Hombres	Mujeres
Total	1 013 232	909 238	103 994
Agropecuario	278 081	272 596	5 486
Manufacturero	105 551	94 708	10 843
Construcción	209 104	203 484	5 620
Comercio	149 687	122 365	27 322
Servicios	264 576	211 586	52 990
Otro ¹	2 893 *	2 893 *	---
No especificado	3 341 *	1 607 *	1 734 *
Frontera Norte	520 698	455 367	65 331
Agropecuario	80 174	78 488	1 686 *
Manufacturero	65 530	59 463	6 067 *
Construcción	105 984	103 767	2 217 *
Comercio	89 599	71 497	18 101
Servicios	174 413	138 695	35 718
Otro ¹	2 001 *	2 001 *	---
No especificado	2 998 *	1 456 *	1 542 *
Estados Unidos	492 534	453 871	38 663
Agropecuario	197 908	194 108	3 800
Manufacturero	40 021	35 245	4 776 *
Construcción	103 120	99 717	3 402 *
Comercio	60 089	50 868	9 220
Servicios	90 163	72 891	17 272
Otro ¹	892 *	892 *	---
No especificado	343 *	151 *	192 *

Notas: ¹ Comprende los sectores de minería y extracción del petróleo, electricidad y agua.

--- Sin registro.

* Menos de 30 casos muestrales.

Cuadro 6.1.8.
Migrantes Procedentes del Sur ocupados en su lugar de residencia.
Lugar de destino por sector de actividad en el lugar de residencia, según grupos de edad, 2008

Lugar de destino y sector de actividad en el lugar de residencia	Grupos de edad					
	Total	15 a 19 años	20 a 29 años	30 a 39 años	40 a 49 años	50 años o más
Total	1 013 232	52 553	375 535	351 225	162 534	71 300
Agropecuaria	278 081	25 479	114 888	82 247	32 149	23 319
Manufacturero	105 551	4 534	30 827	42 730	18 414	9 046
Construcción	209 104	10 085	82 639	75 495	29 114	11 686
Comercio	149 687	6 659	55 630	51 937	26 081	9 381
Servicios	264 576	5 476	89 192	96 415	55 717	17 775
Otro ¹	2 893 *	321 *	684 *	1 000 *	795 *	92 *
No especificado	3 341 *	---	1 676 *	1 400 *	264 *	---
Frontera Norte	520 698	18 591	180 310	195 494	93 423	32 794
Agropecuaria	80 174	7 584	33 695	24 450	8 705	5 739 *
Manufacturero	65 530	1 652 *	17 323	27 296	11 588	7 672 *
Construcción	105 984	3 445 *	38 917	39 909	17 418	6 210
Comercio	89 599	3 750 *	32 378	35 382	15 006	3 082 *
Servicios	174 413	1 839 *	56 132	66 626	39 748	10 068
Otro ¹	2 001 *	321 *	206 *	721 *	729 *	23 *
No especificado	2 998 *	---	1 659 *	1 110 *	228 *	---
Estados Unidos	492 534	33 962	195 225	155 731	69 111	38 505
Agropecuaria	197 908	17 895	81 192	57 797	23 444	17 580
Manufacturero	40 021	2 882	13 504	15 435	6 826	1 374 *
Construcción	103 120	6 640	43 722	35 586	11 696	5 476 *
Comercio	60 089	2 909	23 251	16 555	11 075	6 298 *
Servicios	90 163	3 636	33 060	29 790	15 969	7 708
Otro ¹	892 *	---	478 *	279 *	66 *	69 *
No especificado	343 *	---	17 *	290 *	36 *	---

Notas: ¹ Comprende los sectores de minería y extracción del petróleo, electricidad y agua.

--- Sin registro.

* Menos de 30 casos muestrales.

Cuadro 6.1.9.
Migrantes Procedentes del Sur ocupados en su lugar de residencia.
Lugar de destino por sector de actividad en el lugar de residencia, según nivel educativo, 2008

Lugar de destino y sector de actividad en el lugar de residencia	Total	Nivel educativo					No especificado
		Sin escolaridad	Primaria incompleta	Primaria completa	Algún grado de secundaria	Algún grado de bachillerato o más	
Total	1 013 232	38 850	91 953	227 034	295 884	359 489	22 *
Agropecuaria	278 081	23 719	45 583	108 158	81 299	19 300	22 *
Manufacturero	105 551	1 511 *	4 645	17 178	23 501	58 716	---
Construcción	209 104	8 327	23 658	56 580	75 008	45 531	---
Comercio	149 687	1 446 *	8 340	15 893	51 354	72 653	---
Servicios	264 576	3 847 *	9 351	29 182	63 757	158 439	---
Otro ¹	2 893 *	---	375 *	24 *	304 *	2 190 *	---
No especificado	3 341 *	---	---	19 *	661 *	2 661 *	---
Frontera Norte	520 698	10 771	24 448	83 619	140 312	261 548	---
Agropecuaria	80 174	4 673	8 671	32 264	26 717	7 848	---
Manufacturero	65 530	1 012 *	1 257 *	8 345	8 883	46 033	---
Construcción	105 984	2 121 *	7 215	23 309	37 689	35 650	---
Comercio	89 599	690 *	3 326 *	6 288	27 817	51 479	---
Servicios	174 413	2 276 *	3 792 *	13 413	38 712	116 220	---
Otro ¹	2 001 *	---	187 *	---	78 *	1 737 *	---
No especificado	2 998 *	---	---	---	416 *	2 582 *	---
Estados Unidos	492 534	28 079	67 505	143 415	155 572	97 942	22 *
Agropecuaria	197 908	19 047	36 912	75 894	54 582	11 452	22 *
Manufacturero	40 021	498 *	3 388	8 834	14 618	12 683	---
Construcción	103 120	6 207	16 443	33 271	37 318	9 881	---
Comercio	60 089	756 *	5 015	9 605	23 537	21 175	---
Servicios	90 163	1 571 *	5 559	15 769	25 045	42 219	---
Otro ¹	892 *	---	188 *	24 *	226 *	453 *	---
No especificado	343 *	---	---	19 *	245 *	79 *	---

Notas: ¹ Comprende los sectores de minería y extracción del petróleo, electricidad y agua.

--- Sin registro.

* Menos de 30 casos muestrales.

Cuadro 6.1.10.

Migrantes Procedentes del Sur ocupados en su lugar de residencia.
Lugar de destino por sector de actividad, según ocupación en el lugar de residencia, 2008

Lugar de destino y sector de actividad en el lugar de residencia	Ocupación en el lugar de residencia									
	Total	Trabajadores agropecuarios	Trabajadores en la industria	Trabajadores en la construcción	Profesionistas, técnicos y personal adm.	Comerciantes	Trabajadores en servicios	No especificado		
Total	1 013 232	273 305	128 480	177 677	227 187	110 973	93 161	2 449 *		
Agropecuario	278 081	270 515	547 *	35 *	3 011 *	897 *	3 077 *	---		
Manufacturero	105 551	1 037 *	54 583	859 *	39 138	7 229	2 705 *	---		
Construcción	209 104	22 *	10 445	174 946	23 016	328 *	347 *	---		
Comercio	149 687	1 653 *	7 126	293 *	37 614	91 285	11 244	473 *		
Servicios	264 576	---	54 712	1 451 *	122 569	11 234	74 517	93 *		
Otro ¹	2 893 *	---	1 034 *	94 *	1 349 *	---	217 *	199 *		
No especificado	3 341 *	79 *	32 *	---	491 *	---	1 055 *	1 684 *		
Frontera Norte	520 698	76 102	69 252	77 912	182 416	62 491	50 129	2 395 *		
Agropecuario	80 174	74 231	470 *	---	2 974 *	---	2 500 *	---		
Manufacturero	65 530	502 *	24 580	695 *	34 354	3 941 *	1 459 *	---		
Construcción	105 984	---	8 061	76 721	20 728	328 *	147 *	---		
Comercio	89 599	1 369 *	2 997 *	293 *	26 548	51 517	6 402 *	473 *		
Servicios	174 413	---	32 497	135 *	96 296	6 705	38 688	93 *		
Otro ¹	2 001 *	---	616 *	70 *	1 026 *	---	90 *	199 *		
No especificado	2 998 *	---	32 *	---	491 *	---	844 *	1 631 *		
Estados Unidos	492 534	197 204	59 228	99 765	44 771	48 482	43 032	53 *		
Agropecuario	197 908	196 284	77 *	35 *	897 *	897 *	577 *	---		
Manufacturero	40 021	536 *	30 003	164 *	4 784 *	3 288 *	1 246 *	---		
Construcción	103 120	22 *	2 384	98 225	2 288 *	---	201 *	---		
Comercio	60 089	284 *	4 130	---	11 066	39 768	4 841	---		
Servicios	90 163	---	22 216	1 316 *	26 273	4 529 *	35 829	---		
Otro ¹	892 *	---	418 *	24 *	323 *	---	177 *	---		
No especificado	343 *	79 *	---	---	---	---	211 *	53 *		

Notas: ¹ Comprende los sectores de minería y extracción del petróleo, electricidad y agua.

--- Sin registro.

* Menos de 30 casos muestrales.

Cuadro 6.1.1.1.

**Migrantes Procedentes del Sur ocupados en su lugar de residencia.
Lugar de destino por sector de actividad, según posición en el trabajo en el lugar de residencia, 2008**

Lugar de destino y sector de actividad en el lugar de residencia	Total	Posición en el trabajo en el lugar de residencia				
		Sueldo fijo	Destajo por obra	Trabajador por su cuenta	Otra ²	No especificado
Total	1 013 232	739 435	104 130	122 460	44 603	2 605 *
Agropecuaria	278 081	198 232	23 696	40 492	14 997	665 *
Manufacturero	105 551	92 960	5 726	4 267	2 598 *	---
Construcción	209 104	154 249	28 766	22 970	2 825 *	292 *
Comercio	149 687	95 958	11 054	30 645	12 030	---
Servicios	264 576	193 784	34 554	24 085	12 152	---
Otro ¹	2 893 *	2 817 *	75 *	---	---	---
No especificado	3 341 *	1 434 *	259 *	---	---	1 648 *
Frontera Norte	520 698	390 407	43 840	59 360	24 503	2 588 *
Agropecuaria	80 174	57 312	5 213 *	10 600	6 383	665 *
Manufacturero	65 530	59 267	3 229 *	2 206 *	827 *	---
Construcción	105 984	81 782	9 543	13 363	1 003 *	292 *
Comercio	89 599	59 427	5 830 *	17 548	6 792	---
Servicios	174 413	129 316	19 957	15 642	9 497	---
Otro ¹	2 001 *	2 001 *	---	---	---	---
No especificado	2 998 *	1 300 *	67 *	---	---	1 631 *
Estados Unidos	492 534	349 028	60 290	63 100	20 100	17 *
Agropecuaria	197 908	140 919	18 483	29 892	8 613	---
Manufacturero	40 021	33 693	2 497 *	2 061	1 771 *	---
Construcción	103 120	72 467	19 223	9 607	1 823 *	---
Comercio	60 089	36 531	5 224	13 096	5 238 *	---
Servicios	90 163	64 468	14 596	8 443	2 655 *	---
Otro ¹	892 *	816 *	75 *	---	---	---
No especificado	343 *	134 *	192 *	---	---	17 *

Notas: ¹ Comprende los sectores de minería y extracción del petróleo, electricidad y agua.

² Comprende trabajadores familiares sin pago, patrón y otra.

--- Sin registro.

* Menos de 30 casos muestrales.

Cuadro 6.1.1.1Z.

**Migrantes Procedentes del Sur ocupados en su lugar de residencia.
Lugar de destino por sector de actividad en el lugar de residencia, según ingresos por múltiplos de salario mínimo, 2008**

Lugar de destino y sector de actividad en el lugar de residencia	Total	Ingresos por múltiplos de salario mínimo ² en el lugar de residencia						
		Sin ingreso	Hasta un salario mínimo (S.M.)	Más de uno hasta dos S.M.	Más de dos hasta tres S.M.	Más de tres hasta cinco S.M.	Más de cinco S.M.	No especificado
Total	1 013 232	29 860	66 588	267 020	180 772	137 480	232 720	98 973
Agropecuario	278 081	24 795	52 616	126 077	33 002	10 455	10 753	20 383
Manufacturero	105 551	1 559 *	1 547 *	18 733	17 985	16 989	40 172	8 566
Construcción	209 104	81 *	6 796	52 965	67 971	38 268	33 588	9 435
Comercio	149 687	1 124 *	2 881 *	32 994	22 626	20 754	45 870	23 437
Servicios	264 576	2 301 *	2 748	35 767	38 909	48 324	100 454	36 074
Otro ¹	2 893 *	---	---	290 *	---	288 *	1 816 *	498 *
No especificado	3 341 *	---	---	192 *	279 *	2 402 *	67	401 *
Frontera Norte	520 698	11 790	15 929	81 239	86 350	86 305	180 916	58 167
Agropecuario	80 174	10 034	10 614	29 631	15 952	4 229 *	6 616 *	3 097
Manufacturero	65 530	140 *	832 *	4 214	6 805	11 490	35 647	6 403
Construcción	105 984	---	2 145 *	16 332	31 043	21 989	26 759	7 717 *
Comercio	89 599	471 *	1 416 *	14 385	12 516	14 500	32 049	14 261
Servicios	174 413	1 145 *	923 *	16 677	19 774	31 675	78 112	26 107
Otro ¹	2 001 *	---	---	---	---	137 *	1 665 *	199 *
No especificado	2 998 *	---	---	---	261 *	2 287 *	67	384 *
Estados Unidos	492 534	18 069	50 658	185 780	94 422	51 174	51 804	40 626
Agropecuario	197 908	14 761	42 002	96 446	17 050	6 225	4 137	17 287
Manufacturero	40 021	1 419 *	715 *	14 520	11 180	5 499	4 525	2 163 *
Construcción	103 120	81 *	4 651	36 633	36 928	16 279	6 829	1 718 *
Comercio	60 089	652 *	1 465 *	18 609	10 110	6 255	13 821	9 176
Servicios	90 163	1 156 *	1 825 *	19 090	19 135	16 049	22 341	9 967
Otro ¹	892 *	---	---	290 *	---	152 *	151 *	299 *
No especificado	343 *	---	---	192 *	19 *	115 *	---	17

Notas: ¹ Comprende los sectores de minería y extracción del petróleo, electricidad y agua.

² Para generar los múltiplos de salario mínimo se tomó el promedio nacional de 50.84 pesos diarios en 2008.

--- Sin registro.

* Menos de 30 casos muestrales.

Cuadro 6.1.13.1.
Migrantes Procedentes del Sur con destino a la Frontera Norte.
Dimensión geográfica y temporal, entidad federativa y tipo
de localidad de residencia, según razón de desplazamiento
a la Frontera Norte, 2008

Dimensión geográfica y temporal, entidad federativa y tipo de localidad de residencia	Total	Razón de desplazamiento a la Frontera Norte	
		Laboral	Otra ¹
Región de muestreo	877 861	556 069	321 791
Oeste	509 070	289 358	219 713
Centro	210 361	132 137	78 224
Este	158 429	134 575	23 854
Trimestre de año calendario	877 861	556 069	321 791
Enero - Marzo	250 530	160 004	90 525
Abril - Junio	222 440	146 123	76 317
Julio - Septiembre	206 126	130 383	75 742
Octubre - Diciembre	198 765	119 558	79 207
Entidad federativa	877 861	556 069	321 791
Aguascalientes	6 774 *	3 964 *	2 810 *
Baja California	6 943	3 663 *	3 280
Baja California Sur	2 151 *	1 159 *	992 *
Campeche	597 *	597 *	---
Coahuila de Zaragoza	12 770	9 703	3 067 *
Colima	7 891 *	1 635 *	6 256 *
Chiapas	25 456	20 410	5 046
Chihuahua	21 559	18 130	3 429
Distrito Federal	87 476	63 093	24 383
Durango	11 173	7 047	4 126 *
Guanajuato	30 487	18 658	11 829
Guerrero	29 389	21 277	8 112
Hidalgo	10 880	8 128	2 751 *
Jalisco	80 315	35 655	44 659
México	67 926	51 564	16 362
Michoacán de Ocampo	38 010	19 344	18 666
Morelos	9 409	2 642 *	6 767 *
Nayarit	12 041	7 618 *	4 424 *
Nuevo León	31 385	25 508	5 876
Oaxaca	36 546	25 910	10 635
Puebla	32 681	19 219	13 462
Querétaro de Arteaga	16 168	13 878	2 290 *
Quintana Roo	2 254 *	2 215 *	39 *
San Luis Potosí	17 397	16 365	1 032 *
Sinaloa	76 024	27 984	48 040
Sonora	88 871	26 771	62 100
Tabasco	3 688	3 592	96 *
Tamaulipas	36 213	33 334	2 879
Tlaxcala	3 366 *	3 111 *	255 *
Veracruz - Llave	63 082	57 954	5 129
Yucatán	469 *	424 *	45 *
Zacatecas	8 470	5 518	2 952 *
Tipo de localidad²	877 861	556 069	321 791
Urbana	593 670	362 807	230 863
No urbana	283 775	193 263	90 513
No especificado	415 *	---	415 *

Notas: ¹ Comprende a los que no van a trabajar o buscar trabajo en la ciudad fronteriza, permanecieron horas en la ciudad o no especificaron la razón de desplazamiento.

² Para las definiciones de localidad de residencia urbana y no urbana, véase Glosario.

--- Sin registro.

* Menos de 30 casos muestrales.

Cuadro 6.1.13.2.
Migrantes Procedentes del Sur con destino a la Frontera Norte.
Características sociodemográficas según razón de desplazamiento
a la Frontera Norte, 2008

Características sociodemográficas	Total	Razón de desplazamiento a la Frontera Norte	
		Laboral	Otra ¹
Sexo	877 861	556 069	321 791
Hombres	643 124	472 069	171 056
Mujeres	234 736	84 001	150 736
Grupos de edad	877 861	556 069	321 791
15 a 19 años	61 380	30 395	30 985
20 a 29 años	348 416	259 663	88 753
30 a 39 años	246 214	163 532	82 682
40 a 49 años	123 440	75 610	47 830
50 años o más	98 001	26 784	71 217
No especificado	410 *	85 *	325 *
Nivel educativo	877 861	556 069	321 791
Sin escolaridad	17 559	8 365	9 194
Primaria incompleta	55 624	25 633	29 992
Primaria completa	148 228	85 212	63 015
Algún grado de secundaria	279 893	184 571	95 322
Algún grado de bachillerato	170 007	98 826	71 181
Algún grado de licenciatura o más	206 549	153 462	53 087

Notas: ¹ Comprende a los que no van a trabajar o buscar trabajo en la ciudad fronteriza, permanecieron horas en la ciudad o no especificaron la razón de desplazamiento.

* Menos de 30 casos muestrales.

Cuadro 6.1.14.1.
Migrantes Procedentes del Sur con destino a Estados Unidos.
Dimensión geográfica y temporal, entidad federativa y tipo de
localidad de residencia, según razón de cruce a Estados Unidos, 2008

Dimensión geográfica y temporal, entidad federativa y tipo de localidad de residencia	Total	Razón de cruce a Estados Unidos	
		Laboral	Otra ¹
Región de muestreo	748 392	522 556	225 836
Oeste	235 924	115 842	120 082
Centro	356 249	302 591	53 658
Este	156 219	104 124	52 096
Trimestre de año calendario	748 392	522 556	225 836
Enero - Marzo	217 404	162 361	55 042
Abril - Junio	202 753	157 397	45 356
Julio - Septiembre	197 742	121 609	76 133
Octubre - Diciembre	130 494	81 189	49 305
Entidad federativa	748 392	522 556	225 836
Aguascalientes	6 355	2 822 *	3 533 *
Baja California	1 568 *	725 *	844 *
Baja California Sur	3 786 *	394 *	3 391 *
Campeche	1 118 *	1 118 *	---
Coahuila de Zaragoza	11 672	7 227	4 445
Colima	9 931	8 282	1 649 *
Chiapas	83 293	82 019	1 273 *
Chihuahua	8 617	6 358	2 259 *
Distrito Federal	30 207	11 569	18 639
Durango	9 482	6 868	2 614
Guanajuato	66 512	52 582	13 929
Guerrero	24 429	20 073	4 356 *
Hidalgo	26 860	22 323	4 537 *
Jalisco	56 848	27 874	28 974
México	42 866	31 523	11 343
Michoacán de Ocampo	50 335	38 432	11 904
Morelos	7 853	5 551	2 302 *
Nayarit	10 287	4 352	5 935 *
Nuevo León	9 428	5 637	3 792 *
Oaxaca	50 927	48 332	2 595 *
Puebla	29 379	26 453	2 925 *
Querétaro de Arteaga	16 157	11 812	4 346
Quintana Roo	1 227 *	1 227 *	---
San Luis Potosí	19 957	13 600	6 358
Sinaloa	42 937	12 635	30 302
Sonora	48 293	9 372	38 921
Tabasco	3 705	2 974	731 *
Tamaulipas	5 601	3 329	2 272 *
Tlaxcala	2 492	2 421	71 *
Veracruz - Llave	35 708	33 583	2 125
Yucatán	8 322	6 530	1 792 *
Zacatecas	22 239	14 559	7 680
Tipo de localidad²	748 392	522 556	225 836
Urbana	440 257	281 008	159 249
No urbana	306 102	240 814	65 288
No especificado	2 034 *	734 *	1 300 *

Notas: ¹ Comprende: estudio, paseo, compras, visita a familiares o amigos, negocios y otras.

² Para las definiciones de localidad de residencia urbana y no urbana, véase Glosario.

--- Sin registro.

* Menos de 30 casos muestrales.

Cuadro 6.1.14.2.
Migrantes Procedentes del Sur con destino a Estados Unidos.
Características sociodemográficas según razón de cruce
a Estados Unidos, 2008

Características sociodemográficas	Total	Razón de cruce a Estados Unidos	
		Laboral	Otra ¹
Sexo	748 392	522 556	225 836
Hombres	608 278	491 663	116 614
Mujeres	140 115	30 893	109 222
Grupos de edad	748 392	522 556	225 836
15 a 19 años	69 207	47 143	22 064
20 a 29 años	274 891	224 532	50 359
30 a 39 años	201 114	152 096	49 018
40 a 49 años	97 251	65 206	32 045
50 años o más	105 929	33 578	72 351
Nivel educativo	748 392	522 556	225 836
Sin escolaridad	36 442	30 503	5 939
Primaria incompleta	104 201	74 929	29 272
Primaria completa	199 109	164 781	34 328
Algún grado de secundaria	243 730	187 734	55 995
Algún grado de bachillerato	100 100	56 723	43 377
Algún grado de licenciatura o más	64 789	7 864	56 925
No especificado	22 *	22 *	---

Notas: ¹ Comprende: estudio, paseo, compras, visita a familiares o amigos, negocios y otras.

--- Sin registro.

* Menos de 30 casos muestrales.

Cuadro 6.1.14.3.
Migrantes Procedentes del Sur con destino a Estados Unidos.
Características del cruce a Estados Unidos,
según razón de cruce, 2008

Características del cruce hacia Estados Unidos	Total	Razón de cruce a Estados Unidos	
		Laboral	Otra ¹
Estado de destino	748 392	522 556	225 836
Arizona	80 760	42 622	38 138
California	269 252	164 695	104 556
Nuevo México	2 204	2 137	67 *
Texas	94 771	43 499	51 272
Otro estado	108 217	97 267	10 950
Ninguno en especial	183 625	163 236	20 390
No especificado	9 563	9 100	463 *
Expectativa de tiempo de estancia	748 392	522 556	225 836
Menos de seis meses	152 533	18 631	133 902
Seis meses a menos de un año	44 804	39 840	4 964
Un año o más	143 928	135 708	8 219
Lo que se pueda	340 138	299 847	40 291
No especificado	66 990	28 529	38 461
Condición de experiencia migratoria previa en Estados Unidos	748 392	522 556	225 836
Con experiencia	135 075	116 524	18 550
Sin experiencia	606 438	401 819	204 619
No especificado	6 880	4 213 *	2 667 *
Condición de documentos para cruzar	748 392	522 556	225 836
Con documento	247 833	68 669	179 164
Sin documento	498 445	453 325	45 120
No especificado	2 114 *	562 *	1 552 *
Condición de ayuda para cruzar a Estados Unidos	748 392	522 556	225 836
Con ayuda	283 383	273 153	10 231
Sin ayuda	462 074	246 933	215 140
No especificado	2 935 *	2 470 *	465 *
Condición de documentos para trabajar	748 392	522 556	225 836
Con documento	78 977	59 088	19 889
Sin documento	668 095	463 234	204 861
No especificado	1 320 *	234 *	1 087 *

Notas: ¹ Comprende: estudio, paseo, compras, visita a familiares o amigos, negocios y otras.

* Menos de 30 casos muestrales.

Migrantes Procedentes del Norte, 2008

Migrantes Procedentes del Norte residentes en México, 2008

Diagrama 7.
Migrantes Procedentes del Norte residentes en México, 2008

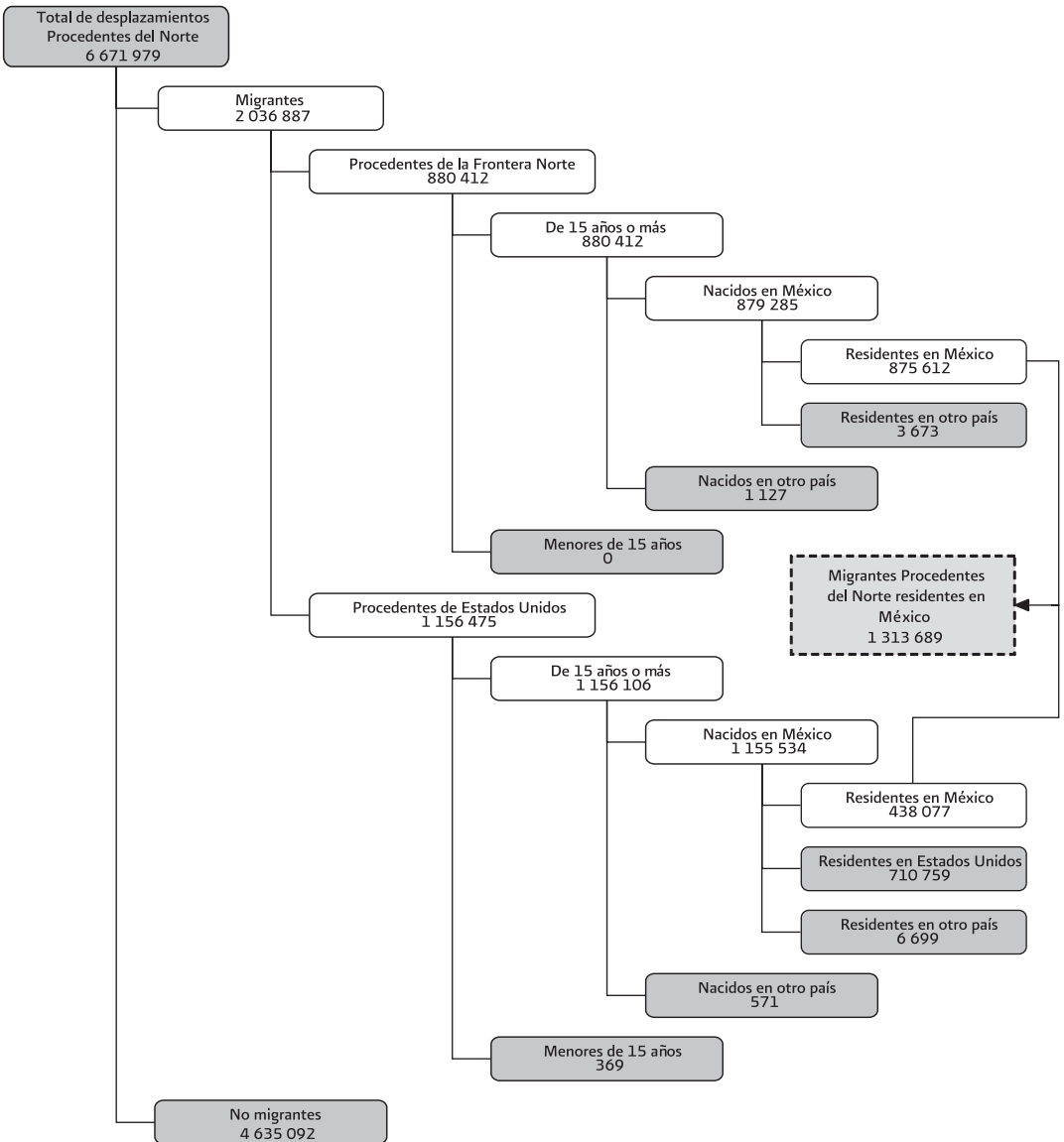

Índice de tabulados

79	Cuadro 6.2.1.1.	Migrantes Procedentes del Norte residentes en México. Entidad federativa y tipo de localidad de nacimiento, según lugar de procedencia, 2008.
80	Cuadro 6.2.1.2	Migrantes Procedentes del Norte residentes en México. Entidad federativa y tipo de localidad de residencia, según lugar de procedencia, 2008.
81	Cuadro 6.2.1.3.	Migrantes Procedentes del Norte residentes en México. Lugar de procedencia por grupos de edad, según sexo, 2008.
82	Cuadro 6.2.1.4.	Migrantes Procedentes del Norte residentes en México. Lugar de procedencia por nivel educativo, según sexo, 2008.
83	Cuadro 6.2.1.5.	Migrantes Procedentes del Norte residentes en México. Lugar de procedencia por nivel educativo, según grupos de edad, 2008

Cuadro 6.2.1.1.
Migrantes Procedentes del Norte residentes en México.
Entidad federativa y tipo de localidad de nacimiento,
según lugar de procedencia, 2008

Entidad federativa y tipo de localidad de nacimiento	Total	Lugar de procedencia	
		Frontera Norte	Estados Unidos
Entidad federativa	1 313 689	875 612	438 077
Aguascalientes	6 598	3 377 *	3 221 *
Baja California	14 317	11 159	3 158 *
Baja California Sur	3 110 *	2 527 *	583 *
Campeche	528 *	235 *	293 *
Coahuila de Zaragoza	43 639	30 463	13 177
Colima	4 016	2 529 *	1 487 *
Chiapas	41 440	11 514	29 926
Chihuahua	26 988	22 222	4 766
Distrito Federal	105 064	79 473	25 591
Durango	17 939	12 970	4 969
Guanajuato	86 463	51 289	35 174
Guerrero	41 942	16 966	24 977
Hidalgo	36 846	16 136	20 711
Jalisco	77 126	55 395	21 731
México	60 839	43 022	17 817
Michoacán de Ocampo	85 010	39 001	46 010
Morelos	16 093	7 713 *	8 379
Nayarit	15 551	9 300	6 251
Nuevo León	44 100	36 760	7 340
Oaxaca	37 590	15 235	22 356
Puebla	38 762	21 261	17 501
Querétaro de Arteaga	18 853	12 351	6 503
Quintana Roo	36 *	15 *	21 *
San Luis Potosí	52 890	37 837	15 053
Sinaloa	90 849	66 953	23 896
Sonora	115 702	95 003	20 699
Tabasco	9 078	7 075	2 003 *
Tamaulipas	79 604	63 079	16 525
Tlaxcala	8 870	4 891 *	3 979 *
Veracruz - Llave	110 434	87 363	23 071
Yucatán	1 464 *	1 045 *	419 *
Zacatecas	21 947	11 454	10 493
Tipo de localidad¹	1 313 689	875 612	438 077
Urbana	823 206	576 766	246 439
No urbana	487 312	296 751	190 561
No especificado	3 172 *	2 095 *	1 077 *

Notas: ¹ Para las definiciones de localidad de nacimiento urbana y no urbana, véase Glosario.

* Menos de 30 casos muestrales.

Cuadro 6.2.1.2.
Migrantes Procedentes del Norte residentes en México.
Entidad federativa y tipo de localidad de residencia,
según lugar de procedencia, 2008

Entidad federativa y tipo de localidad de residencia	Total	Lugar de procedencia	
		Frontera Norte	Estados Unidos
Entidad federativa	1 313 689	875 612	438 077
Aguascalientes	6 963	3 626 *	3 337 *
Baja California	7 968	5 009	2 960 *
Baja California Sur	3 357 *	2 246 *	1 111 *
Campeche	2 146 *	1 512 *	634 *
Coahuila de Zaragoza	40 156	27 549	12 607
Colima	3 684	2 155 *	1 529 *
Chiapas	37 877	10 773	27 104
Chihuahua	25 973	20 284	5 689
Distrito Federal	118 998	89 228	29 771
Durango	15 721	11 069	4 652
Guanajuato	81 871	47 057	34 814
Guerrero	38 968	15 488	23 480
Hidalgo	30 667	12 749	17 918
Jalisco	90 143	66 206	23 937
México	71 766	53 223	18 543
Michoacán de Ocampo	81 173	34 936	46 237
Morelos	16 169	7 168 *	9 001
Nayarit	14 794	8 748	6 046
Nuevo León	53 332	45 844	7 488
Oaxaca	33 099	11 512	21 587
Puebla	36 208	19 255	16 953
Querétaro de Arteaga	18 622	12 328	6 293
Quintana Roo	434 *	117 *	317 *
San Luis Potosí	52 337	37 380	14 957
Sinaloa	87 955	66 313	21 642
Sonora	121 097	98 425	22 673
Tabasco	8 452	6 319	2 133 *
Tamaulipas	83 420	63 320	20 100
Tlaxcala	8 780	4 812 *	3 968 *
Veracruz - Llave	101 536	79 928	21 608
Yucatán	1 771 *	1 352 *	419 *
Zacatecas	18 251	9 680	8 570
Tipo de localidad¹	1 313 689	875 612	438 077
Urbana	965 276	673 462	291 815
No urbana	346 320	200 057	146 262
No especificado	2 093 *	2 093 *	---

Notas: ¹ Para las definiciones de localidad de residencia urbana y no urbana, véase Glosario.

--- Sin registro.

* Menos de 30 casos muestrales.

Cuadro 6.2.1.3.
Migrantes Procedentes del Norte residentes en México.
Lugar de procedencia por grupos de edad, según sexo, 2008

Lugar de procedencia y grupos de edad	Total	Sexo	
		Hombres	Mujeres
Total	1 313 689	1 007 356	306 333
15 a 19 años	81 631	60 607	21 023
20 a 29 años	495 985	401 483	94 502
30 a 39 años	364 737	304 307	60 430
40 a 49 años	210 985	156 657	54 329
50 años o más	160 351	84 302	76 049
Frontera Norte	875 612	653 269	222 343
15 a 19 años	53 037	37 814	15 223
20 a 29 años	331 190	254 450	76 740
30 a 39 años	248 563	199 455	49 108
40 a 49 años	143 825	108 476	35 349
50 años o más	98 997	53 075	45 923
Estados Unidos	438 077	354 087	83 990
15 a 19 años	28 593	22 793	5 800
20 a 29 años	164 796	147 033	17 762
30 a 39 años	116 174	104 853	11 322
40 a 49 años	67 160	48 180	18 980
50 años o más	61 353	31 227	30 126

Cuadro 6.2.1.4.
Migrantes Procedentes del Norte residentes en México.
Lugar de procedencia por nivel educativo, según sexo, 2008

Lugar de procedencia y nivel educativo	Total	Sexo	
		Hombres	Mujeres
Total	1 313 689	1 007 356	306 333
Sin escolaridad	39 503	30 068	9 435
Primaria incompleta	110 145	73 688	36 457
Primaria completa	240 813	189 864	50 949
Algún grado de secundaria	447 528	367 513	80 014
Algún grado de bachillerato	200 103	136 960	63 143
Algún grado de licenciatura o más	275 569	209 234	66 335
No especificado	28 *	28 *	---
Frontera Norte	875 612	653 269	222 343
Sin escolaridad	21 354	15 084	6 270
Primaria incompleta	58 683	36 273	22 411
Primaria completa	147 882	112 352	35 529
Algún grado de secundaria	269 684	209 884	59 800
Algún grado de bachillerato	150 059	100 039	50 020
Algún grado de licenciatura o más	227 923	179 609	48 313
No especificado	28 *	28 *	---
Estados Unidos	438 077	354 087	83 990
Sin escolaridad	18 150	14 985	3 165 *
Primaria incompleta	51 462	37 416	14 046
Primaria completa	92 931	77 511	15 420
Algún grado de secundaria	177 844	157 630	20 214
Algún grado de bachillerato	50 044	36 921	13 123
Algún grado de licenciatura o más	47 647	29 625	18 022
No especificado	---	---	---

Notas: --- Sin registro.

* Menos de 30 casos muestrales.

Cuadro 6.2.1.5.
Migrantes Procedentes del Norte residentes en México.
Lugar de procedencia por nivel educativo, según grupos de edad, 2008

Lugar de procedencia y nivel educativo	Grupos de edad					
	Total	15 a 19 años	20 a 29 años	30 a 39 años	40 a 49 años	50 años o más
Total	1 313 689	81 631	495 985	364 737	210 985	160 351
Sin escolaridad	39 503	1 650 *	8 940	7 023	5 817	16 073
Primaria incompleta	110 145	3 281	28 518	17 887	20 075	40 384
Primaria completa	240 813	9 412	77 507	70 011	42 654	41 228
Algún grado de secundaria	447 528	37 407	212 077	122 644	56 370	19 030
Algún grado de bachillerato	200 103	24 935	97 342	45 325	21 277	11 225
Algún grado de licenciatura o más	275 569	4 945 *	71 573	101 848	64 792	32 411
No especificado	28 *	***	28 *	***	***	***
Frontera Norte	875 612	53 037	331 190	248 563	143 825	98 997
Sin escolaridad	21 354	737 *	4 691 *	3 065 *	3 867 *	8 994
Primaria incompleta	58 683	1 407 *	16 422	8 386	11 388	21 080
Primaria completa	147 882	5 420	48 832	43 882	26 005	23 743
Algún grado de secundaria	269 684	24 202	128 414	69 389	33 606	14 072
Algún grado de bachillerato	150 059	16 367	74 608	35 552	16 028	7 503
Algún grado de licenciatura o más	227 923	4 904 *	58 194	88 289	52 930	23 605
No especificado	28 *	***	28 *	***	***	***
Estados Unidos	438 077	28 593	164 796	116 174	67 160	61 353
Sin escolaridad	18 150	914 *	4 249	3 958	1 950 *	7 080
Primaria incompleta	51 462	1 874 *	12 096	9 502	8 686	19 304
Primaria completa	92 931	3 992	28 676	26 129	16 649	17 485
Algún grado de secundaria	177 844	13 205	83 663	53 255	22 764	4 957
Algún grado de bachillerato	50 044	8 568	22 734	9 772	5 248	3 721 *
Algún grado de licenciatura o más	47 647	41 *	13 379	13 558 *	11 862 *	8 806 *
No especificado	***	***	***	***	***	***

Notas: --- Sin registro.

* Menos de 30 casos muestrales.

Migrantes Procedentes de la Frontera Norte, 2008

Diagrama 8.
Migrantes Procedentes de la Frontera Norte, 2008

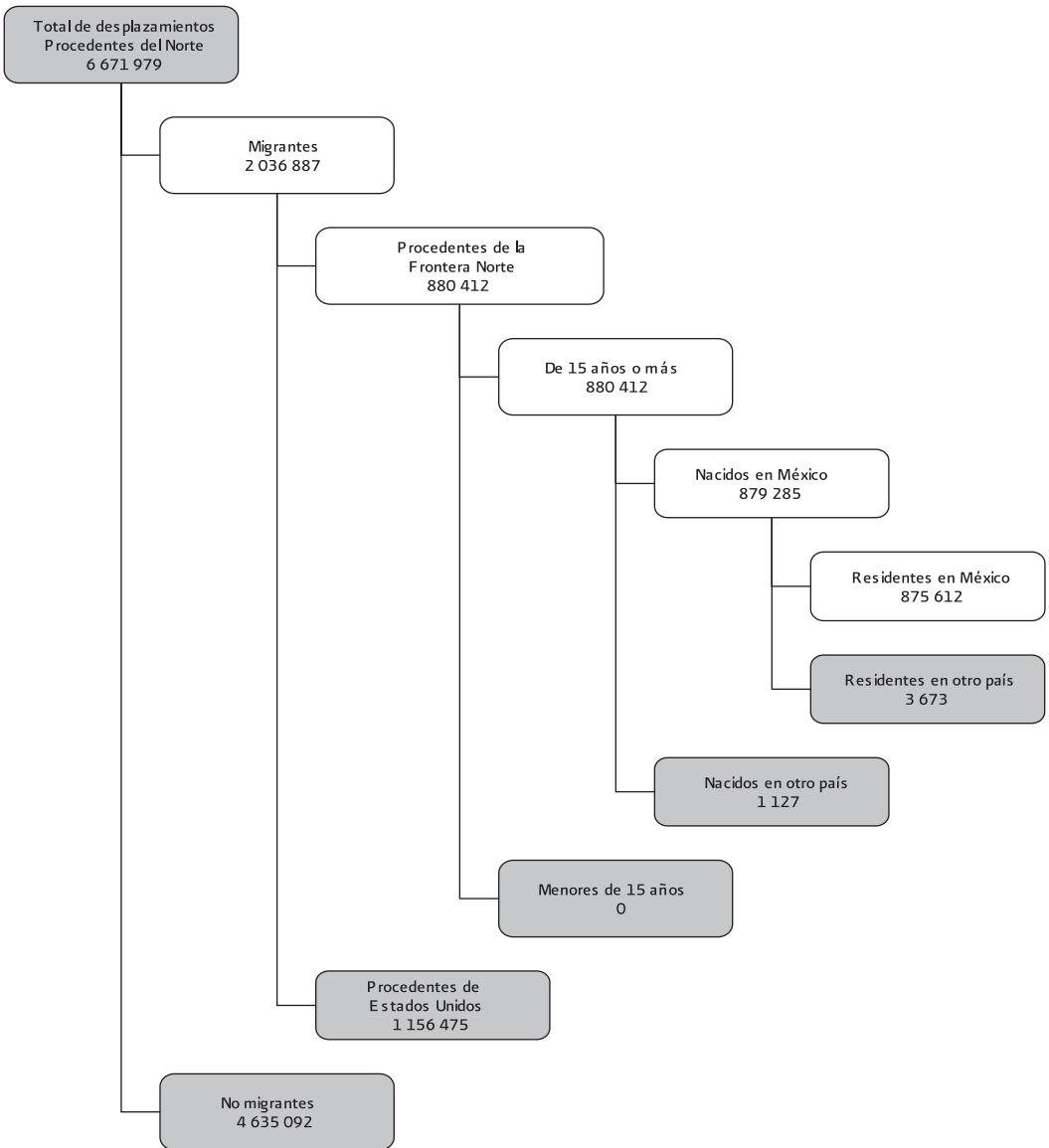

Índice de tabulados

89	Cuadro 6.2.2.1.	Migrantes Procedentes de la Frontera Norte. Dimensión geográfica y temporal, entidad federativa y tipo de localidad de nacimiento, según tiempo de estancia en la ciudad fronteriza, 2008.
90	Cuadro 6.2.2.2.	Migrantes Procedentes de la Frontera Norte. Entidad federativa y tipo de localidad de residencia, según tiempo de estancia en la ciudad fronteriza, 2008.
91	Cuadro 6.2.2.3.	Migrantes Procedentes de la Frontera Norte. Tiempo de estancia en la ciudad fronteriza por grupos de edad, según sexo, 2008.
92	Cuadro 6.2.2.4.	Migrantes Procedentes de la Frontera Norte. Tiempo de estancia en la ciudad fronteriza por nivel educativo, según sexo, 2008.
93	Cuadro 6.2.2.5.	Migrantes Procedentes de la Frontera Norte. Tiempo de estancia en la ciudad fronteriza por razón de retorno, según sexo, 2008.
94	Cuadro 6.2.2.6.	Migrantes Procedentes de la Frontera Norte. Tiempo de estancia en la ciudad fronteriza por nivel educativo, según grupos de edad, 2008.
95	Cuadro 6.2.2.7.	Migrantes Procedentes de la Frontera Norte que permanecieron siete días o más. Sexo por grupos de edad, según condición de ocupación en la Frontera Norte, 2008.
96	Cuadro 6.2.2.8.	Migrantes Procedentes de la Frontera Norte que permanecieron siete días o más. Sexo por nivel educativo, según condición de ocupación en la Frontera Norte, 2008.
97	Cuadro 6.2.2.9.	Migrantes Procedentes de la Frontera Norte que permanecieron siete días o más y se ocuparon en la ciudad fronteriza. Características sociodemográficas y laborales, según sector de actividad en la Frontera Norte, 2008.

Cuadro 6.2.2.1.
Migrantes Procedentes de la Frontera Norte.
Dimensión geográfica y temporal, entidad federativa y tipo de localidad de nacimiento,
según tiempo de estancia en la ciudad fronteriza, 2008

Dimensión geográfica y temporal, entidad federativa y tipo de localidad de nacimiento	Total	Tiempo de estancia en la ciudad fronteriza		
		Menos de siete días	Siete días o más	No especificado
Región de muestreo	875 612	397 868	477 674	70 *
Oeste	314 466	112 141	202 325	--- *
Centro	207 158	127 965	79 157	36 *
Este	353 989	157 762	196 193	34 *
Trimestre de año calendario	875 612	397 868	477 674	70 *
Enero - Marzo	198 607	86 776	111 831	---
Abril - Junio	192 986	80 495	112 457	34 *
Julio - Septiembre	253 021	116 382	136 604	36 *
Octubre - Diciembre	230 998	114 216	116 783	---
Entidad federativa	875 612	397 868	477 674	70 *
Aguascalientes	3 377 *	1 676 *	1 701 *	---
Baja California	11 159	6 292	4 867	---
Baja California Sur	2 527 *	601 *	1 926 *	---
Campeche	235 *	46 *	189 *	---
Coahuila de Zaragoza	30 463	21 701	8 727	34 *
Colima	2 529 *	408 *	2 120 *	---
Chiapas	11 514	5 682	5 833	---
Chihuahua	22 222	8 261	13 962	---
Distrito Federal	79 473	51 802	27 671	---
Durango	12 970	5 492	7 478	---
Guanajuato	51 289	39 151	12 138	---
Guerrero	16 966	6 940	10 025	---
Hidalgo	16 136	9 682 *	6 453	---
Jalisco	55 395	23 371	32 024	---
México	43 022	20 529	22 494	---
Michoacán de Ocampo	39 001	17 957	21 044	---
Morelos	7 713 *	381 *	7 332 *	---
Nayarit	9 300	3 710 *	5 590	---
Nuevo León	36 760	23 050	13 710	---
Oaxaca	15 235	4 735 *	10 499	---
Puebla	21 261	7 625	13 636	---
Querétaro de Arteaga	12 351	7 896	4 455 *	---
Quintana Roo	15 *	---	15 *	---
San Luis Potosí	37 837	16 293	21 544	---
Sinaloa	66 953	22 089	44 828	36 *
Sonora	95 003	60 791	34 211	---
Tabasco	7 075	2 049 *	5 026 *	---
Tamaulipas	63 079	9 159	53 920	---
Tlaxcala	4 891 *	2 131 *	2 759 *	---
Veracruz - Llave	87 363	10 239	77 124	---
Yucatán	1 045 *	832 *	213 *	---
Zacatecas	11 454	7 295	4 159	---
Tipo de localidad¹	875 612	397 868	477 674	70 *
Urbana	576 766	281 609	295 158	---
No urbana	296 751	115 267	181 415	70 *
No especificado	2 095 *	992 *	1 102 *	---

Notas: ¹ Para las definiciones de localidad de nacimiento urbana y no urbana, véase Glosario.

--- Sin registro.

* Menos de 30 casos muestrales.

Cuadro 6.2.2.2.
Migrantes Procedentes de la Frontera Norte.
Entidad federativa y tipo de localidad de residencia,
según tiempo de estancia en la ciudad fronteriza, 2008

Entidad federativa y tipo de localidad de residencia	Total	Tiempo de estancia en la ciudad fronteriza		
		Menos de siete días	Siete días o más	No especificado
Entidad federativa	875 612	397 868	477 674	70 *
Aguascalientes	3 626 *	1 415 *	2 212 *	---
Baja California	5 009	3 386	1 623 *	---
Baja California Sur	2 246 *	423 *	1 824 *	---
Campeche	1 512 *	745 *	766 *	---
Coahuila de Zaragoza	27 549	20 015	7 499	34 *
Colima	2 155 *	193 *	1 962 *	---
Chiapas	10 773	5 580	5 193	---
Chihuahua	20 284	7 710	12 574	---
Distrito Federal	89 228	55 876	33 352	---
Durango	11 069	4 742	6 327	---
Guanajuato	47 057	36 083	10 974	---
Guerrero	15 488	5 951	9 537	---
Hidalgo	12 749	6 885 *	5 864	---
Jalisco	66 206	30 142	36 064	---
México	53 223	25 881	27 342	---
Michoacán de Ocampo	34 936	15 645	19 290	---
Morelos	7 168 *	926 *	6 242 *	---
Nayarit	8 748	3 827 *	4 921	---
Nuevo León	45 844	30 404	15 439	---
Oaxaca	11 512	3 902 *	7 611	---
Puebla	19 255	5 180	14 075	---
Querétaro de Arteaga	12 328	7 642	4 687 *	---
Quintana Roo	117 *	---	117 *	---
San Luis Potosí	37 380	15 868	21 512	---
Sinaloa	66 313	22 610	43 668	36 *
Sonora	98 425	61 659	36 765	---
Tabasco	6 319	1 772 *	4 547 *	---
Tamaulipas	63 320	8 933	54 387	---
Tlaxcala	4 812 *	2 131 *	2 681 *	---
Veracruz - Llave	79 928	5 065	74 863	---
Yucatán	1 352 *	1 123 *	229 *	---
Zacatecas	9 680	6 154	3 526	---
Tipo de localidad¹	875 612	397 868	477 674	70 *
Urbana	673 462	334 736	338 691	34 *
No urbana	200 057	63 124	136 898	36 *
No especificado	2 093 *	8 *	2 085 *	---

Notas: ¹ Para las definiciones de localidad de residencia urbana y no urbana, véase Glosario.

--- Sin registro.

* Menos de 30 casos muestrales.

Cuadro 6.2.2.3.
Migrantes Procedentes de la Frontera Norte.
Tiempo de estancia en la ciudad fronteriza por grupos de edad,
según sexo, 2008

Tiempo de estancia en la ciudad fronteriza y grupos de edad	Total	Sexo	
		Hombres	Mujeres
Total	875 612	653 269	222 343
15 a 19 años	53 037	37 814	15 223
20 a 29 años	331 190	254 450	76 740
30 a 39 años	248 563	199 455	49 108
40 a 49 años	143 825	108 476	35 349
50 años o más	98 997	53 075	45 923
Menos de siete días	397 868	329 104	68 764
15 a 19 años	24 410	21 116	3 294
20 a 29 años	101 669	82 517	19 152
30 a 39 años	144 867	118 999	25 869
40 a 49 años	90 170	77 796	12 374
50 años o más	36 752	28 677	8 076
Siete días o más	477 674	324 095	153 579
15 a 19 años	28 628	16 698	11 929
20 a 29 años	229 521	171 932	57 588
30 a 39 años	103 625	80 386	23 239
40 a 49 años	53 656	30 680	22 975
50 años o más	62 245	24 398	37 847
No especificado	70 *	70 *	---
15 a 19 años	---	---	---
20 a 29 años	---	---	---
30 a 39 años	70 *	70 *	---
40 a 49 años	---	---	---
50 años o más	---	---	---

Notas: --- Sin registro.

* Menos de 30 casos muestrales.

Cuadro 6.2.2.4.
Migrantes Procedentes de la Frontera Norte.
Tiempo de estancia en la ciudad fronteriza por nivel educativo,
según sexo, 2008

Tiempo de estancia en la ciudad fronteriza y nivel educativo	Total	Sexo	
		Hombres	Mujeres
Total	875 612	653 269	222 343
Sin escolaridad	21 354	15 084	6 270
Primaria incompleta	58 683	36 273	22 411
Primaria completa	147 882	112 352	35 529
Algún grado de secundaria	269 684	209 884	59 800
Algún grado de bachillerato	150 059	100 039	50 020
Algún grado de licenciatura o más	227 923	179 609	48 313
No especificado	28 *	28 *	---
Menos de siete días	397 868	329 104	68 764
Sin escolaridad	5 509	5 288	220 *
Primaria incompleta	17 610	12 361	5 249
Primaria completa	60 988	55 322	5 666
Algún grado de secundaria	95 045	81 262	13 783
Algún grado de bachillerato	58 537	42 195	16 342
Algún grado de licenciatura o más	160 151	132 647	27 504
No especificado	28 *	28 *	---
Siete días o más	477 674	324 095	153 579
Sin escolaridad	15 845	9 796	6 049
Primaria incompleta	41 074	23 912	17 162
Primaria completa	86 893	57 030	29 863
Algún grado de secundaria	174 604	128 587	46 017
Algún grado de bachillerato	91 487	57 808	33 678
Algún grado de licenciatura o más	67 772	46 962	20 810
No especificado	---	---	---
No especificado	70 *	70 *	---
Sin escolaridad	---	---	---
Primaria incompleta	---	---	---
Primaria completa	---	---	---
Algún grado de secundaria	34 *	34 *	---
Algún grado de bachillerato	36 *	36 *	---
Algún grado de licenciatura o más	---	---	---
No especificado	---	---	---

Notas: --- Sin registro.

* Menos de 30 casos muestrales.

Cuadro 6.2.2.5.
Migrantes Procedentes de la Frontera Norte.
Tiempo de estancia en la ciudad fronteriza por razón de retorno,
según sexo, 2008

Tiempo de estancia en la ciudad fronteriza y razón de retorno	Total	Sexo	
		Hombres	Mujeres
Total	875 612	653 269	222 343
Se acabó el trabajo	186 950	160 010	26 940
Cuestiones personales	202 253	159 209	43 044
De paseo	18 932	11 120	7 812
Lo regresó la Patrulla Fronteriza	143 464	131 530	11 934
A trabajar	110 327	90 904	19 422
No encontró trabajo	10 462	7 814	2 648
Otra razón	201 070	90 836	110 233
No especificado	2 155 *	1 845 *	310 *
Menos de siete días	397 868	329 104	68 764
Se acabó el trabajo	129 172	110 717	18 455
Cuestiones personales	8 888	7 386	1 502 *
De paseo	---	---	---
Lo regresó la Patrulla Fronteriza	123 756	112 159	11 597
A trabajar	68 123	57 056	11 067
No encontró trabajo	2 948 *	2 656 *	292 *
Otra razón	64 379	38 529	25 851
No especificado	601 *	601 *	---
Siete días o más	477 674	324 095	153 579
Se acabó el trabajo	57 778	49 293	8 485
Cuestiones personales	193 365	151 823	41 542
De paseo	18 932	11 120	7 812
Lo regresó la Patrulla Fronteriza	19 674	19 337	337 *
A trabajar	42 204	33 848	8 356
No encontró trabajo	7 514	5 158	2 356 *
Otra razón	136 655	52 272	84 382
No especificado	1 554 *	1 244 *	310 *
No especificado	70 *	70 *	---
Se acabó el trabajo	---	---	---
Cuestiones personales	---	---	---
De paseo	---	---	---
Lo regresó la Patrulla Fronteriza	34 *	34 *	---
A trabajar	---	---	---
No encontró trabajo	---	---	---
Otra razón	36 *	36 *	---
No especificado	---	---	---

Notas: --- Sin registro.

* Menos de 30 casos muestrales.

Cuadro 6.2.2.6.
Migrantes Procedentes de la Frontera Norte.
Tiempo de estancia en la ciudad fronteriza por nivel educativo, según grupos de edad, 2008

Tiempo de estancia en la ciudad fronteriza y nivel educativo	Total	Grupos de edad				
		15 a 19 años	20 a 29 años	30 a 39 años	40 a 49 años	50 años o más
Total	875 612	53 037	331 190	248 563	143 825	98 997
Sin escolaridad	21 354	737 *	4 691 *	3 065 *	3 867 *	8 994
Primaria incompleta	58 683	1 407 *	16 422	8 386	11 388	21 080
Primaria completa	147 882	5 420	48 832	43 882	26 005	23 743
Algún grado de secundaria	269 684	24 202	128 414	69 389	33 606	14 072
Algún grado de bachillerato	150 059	16 367	74 608	35 552	16 028	7 303
Algún grado de licenciatura o más	227 923	4 904 *	58 194	88 289	52 930	23 605
No especificado	28 *	---	28 *	---	---	---
Menos de siete días	397 868	24 410	101 669	144 867	90 170	36 752
Sin escolaridad	5 509	185 *	1 486 *	1 192 *	849 *	1 797 *
Primaria incompleta	17 610	905 *	3 382 *	3 172 *	4 956	5 195
Primaria completa	60 988	4 016 *	15 033	20 211	15 415	6 313
Algún grado de secundaria	95 045	12 712	27 196	33 311	16 377	5 449
Algún grado de bachillerato	58 537	4 803	19 886	19 274	11 020	3 554 *
Algún grado de licenciatura o más	160 151	1 788 *	34 658	67 708	41 552	14 445
No especificado	28 *	---	28 *	---	---	---
Siete días o más	477 674	28 628	229 521	103 625	53 656	62 245
Sin escolaridad	15 845	552 *	3 205 *	1 873 *	3 018 *	7 197
Primaria incompleta	41 074	501 *	13 040	5 214	6 433	15 886
Primaria completa	86 893	1 404 *	33 799	23 671	10 590	17 430
Algún grado de secundaria	174 604	11 490	101 218	36 043	17 229	8 623
Algún grado de bachillerato	91 487	11 564	54 722	16 242	5 008	3 950 *
Algún grado de licenciatura o más	67 772	3 116 *	23 536	20 582	11 378	9 161
No especificado	---	---	---	---	---	---
No especificado	70 *	---	---	70 *	---	---
Sin escolaridad	---	---	---	---	---	---
Primaria incompleta	---	---	---	---	---	---
Primaria completa	---	---	---	---	---	---
Algún grado de secundaria	34 *	---	---	---	---	---
Algún grado de bachillerato	36 *	---	---	---	---	---
Algún grado de licenciatura o más	---	---	---	---	---	---
No especificado	---	---	---	---	---	---

Notas: --- Sin registro.

* Menos de 30 casos muestrales.

Cuadro 6.2.2.7.
Migrantes Procedentes de la Frontera Norte que permanecieron siete días o más.
Sexo por grupos de edad, según condición de ocupación
en la Frontera Norte, 2008

Sexo y grupos de edad	Total	Condición de ocupación en la Frontera Norte		
		Ocupados	No ocupados	No especificado
Total	477 674	285 355	191 579	740 *
15 a 19 años	28 628	10 107	18 520	---
20 a 29 años	229 521	163 824	65 696	---
30 a 39 años	103 625	76 542	26 764	319 *
40 a 49 años	53 656	26 921	26 734	---
50 años o más	62 245	7 960	53 865	421 *
Hombres	324 095	234 530	89 246	319 *
15 a 19 años	16 698	6 443	10 256	---
20 a 29 años	171 932	133 293	38 639	---
30 a 39 años	80 386	64 704	15 363	319 *
40 a 49 años	30 680	23 136	7 544	---
50 años o más	24 398	6 953	17 445	---
Mujeres	153 579	50 825	102 333	421 *
15 a 19 años	11 929	3 665 *	8 265	---
20 a 29 años	57 588	30 531	27 057	---
30 a 39 años	23 239	11 838	11 401	---
40 a 49 años	22 975	3 785	19 190	---
50 años o más	37 847	1 007 *	36 420	421 *

Notas: --- Sin registro.

* Menos de 30 casos muestrales.

Cuadro 6.2.2.8.
Migrantes Procedentes de la Frontera Norte que permanecieron siete días o más.
Sexo por nivel educativo, según condición de ocupación
en la Frontera Norte, 2008

Sexo y nivel educativo	Total	Condición de ocupación en la Frontera Norte		
		Ocupados	No ocupados	No especificado
Total	477 674	285 355	191 579	740 *
Sin escolaridad	15 845	4 505 *	10 977	363 *
Primaria incompleta	41 074	19 045	22 029	---
Primaria completa	86 893	51 748	34 826	319 *
Algún grado de secundaria	174 604	117 783	56 764	58 *
Algún grado de bachillerato	91 487	51 017	40 470	---
Algún grado de licenciatura o más	67 772	41 258	26 514	---
Hombres	324 095	234 530	89 246	319 *
Sin escolaridad	9 796	3 918 *	5 878 *	---
Primaria incompleta	23 912	15 082	8 830	---
Primaria completa	57 030	43 986	12 724	319 *
Algún grado de secundaria	128 587	99 016	29 571	---
Algún grado de bachillerato	57 808	38 662	19 147	---
Algún grado de licenciatura o más	46 962	33 865	13 097	---
Mujeres	153 579	50 825	102 333	421 *
Sin escolaridad	6 049	587 *	5 099	363 *
Primaria incompleta	17 162	3 963	13 199	---
Primaria completa	29 863	7 762	22 102	---
Algún grado de secundaria	46 017	18 766	27 193	58 *
Algún grado de bachillerato	33 678	12 355	21 323	---
Algún grado de licenciatura o más	20 810	7 393	13 417	---

Notas: --- Sin registro.

* Menos de 30 casos muestrales.

Cuadro 6.2.2.9.

Migrantes Procedentes de la Frontera Norte que permanecieron siete días o más y se ocuparon en la ciudad fronteriza. Características sociodemográficas y laborales, según sector de actividad en la Frontera Norte, 2008

	Sector de actividad en la Frontera Norte							
	Total	Agropecuaria	Manufacturero	Construcción	Comercio	Servicios	Otro ³	No especificado
Características sociodemográficas y laborales en la Frontera Norte								
Sexo	285 355	6 537	34 071	83 617	37 200	121 737	1 671 *	522 *
Hombres	234 530	6 537	28 586	82 823	27 586	86 804	1 671 *	522 *
Mujeres	50 825	--	5 484	794 *	9 614	34 933	--	--
Grupos de edad	285 355	6 537	34 071	83 617	37 200	121 737	1 671 *	522 *
15 a 19 años	10 107	39 *	1 936 *	2 124	1 760 *	4 140 *	--	108 *
20 a 29 años	163 824	3 323 *	17 179	41 823	24 093	77 180	218 *	8 *
30 a 39 años	76 542	1 715 *	10 766	27 205	5 918	29 796	785 *	357 *
40 a 49 años	26 921	1 407 *	3 449 *	10 662	4 319 *	6 427	608 *	49 *
50 años o más	7 960	53 *	741 *	1 803 *	1 110 *	4 193	61 *	--
Nivel educativo	285 355	6 537	34 071	83 617	37 200	121 737	1 671 *	522 *
Sin escolaridad	4 505 *	1 030 *	284 *	2 400 *	47 *	743 *	--	--
Primaria incompleta	19 045	1 142 *	1 731 *	8 763	1 940 *	5 444	25 *	--
Primaria completa	51 748	3 151 *	5 392	23 588	3 791	15 826	--	--
Algún grado de secundaria	117 783	1 214 *	14 498	33 166	15 516	52 719	324 *	346 *
Algún grado de bachillerato	51 017	--	6 543	9 556	11 362	23 319	61 *	177 *
Algún grado de licenciatura o más	41 258	--	5 623	6 144	4 543 *	23 685	1 262 *	--
Ocupación	285 355	6 537	34 071	83 617	37 200	121 737	1 671 *	522 *
Trabajadores agropecuarios	6 537	6 537	--	--	--	--	--	--
Trabajadores en la industria	66 405	--	22 631	6 375	2 797	33 863	631 *	108 *
Trabajadores en la construcción	71 911	--	579 *	70 019	407 *	771 *	136 *	--
Profesionistas, técnicos y personal adm.	61 655	--	7 267	6 047 *	11 322	36 124	879 *	17 *
Comerciantes	26 851	--	2 207 *	--	20 787	3 857	--	--
Trabajadores en servicios	51 221 *	--	1 387 *	1 177 *	1 888 *	46 686 *	25 *	57 *
No especificado	776	--	--	--	--	436	--	340 *
Posición en el trabajo	285 355	6 537	34 071	83 617	37 200	121 737	1 671 *	522 *
Sueldo fijo	237 055	6 395	32 234	67 159	29 352	99 802	1 591 *	522 *
Destajo por obra	36 259	142 *	1 105 *	14 289	2 068	18 574	80 *	--
Trabajador por su cuenta	9 769	--	115 *	1 741 *	5 294	2 620 *	--	--
Otra ¹	1 991 *	--	335 *	429 *	487 *	741 *	--	--
No especificado	281 *	--	281 *	--	--	--	--	--

Continúa...

Cuadro 6.2.2.9.
Migrantes Procedentes de la Frontera Norte que permanecieron siete días o más y se ocuparon en la ciudad fronteriza.
Características sociodemográficas y laborales, según sector de actividad en la Frontera Norte, 2008

Concluye

Características sociodemográficas y laborales en la Frontera Norte	Sector de actividad en la Frontera Norte						Otro ³	No especificado
	Total	Agropecuario	Manufacturero	Construcción	Comercio	Servicios		
Ingresos por múltiplos de salario mínimo²	2 85 355	6 537	34 071	83 617	37 200	121 737	1 671	522
Sin ingreso	513 *	--	121 *	309 *	--	83 *	--	--
Hasta un salario mínimo (S.M.)	2 012 *	--	---	186 *	642 *	1 184 *	--	--
Más de uno hasta dos S.M.	24 695	1 867 *	7 181	6 444 *	4 222	4 873	--	108 *
Más de dos hasta tres S.M.	79 134	1 890 *	11 428	20 166	13 570	31 733	25 *	321 *
Más de tres hasta cinco S.M.	102 384	2 658 *	8 943	33 625	8 271	48 858	22 *	8 *
Más de cinco S.M.	70 265	122 *	5 836	21 653	8 378	32 590	1 600 *	85 *
No especificado	6 353	--	561 *	1 235 *	2 118 *	2 415 *	24 *	--

Notas: ¹ Comprende trabajadores familiares sin pago, patrón y otra.

² Para generar los múltiplos de salario mínimo se tomó el promedio nacional de 50.84 pesos diarios en 2008.

³ Comprende los sectores de minería y extracción del petróleo, electricidad y agua.

--- Sin registro.

* Menos de 30 casos muestrales.

Migrantes Procedentes de Estados Unidos, 2008

Diagrama 9.
Migrantes Procedentes de Estados Unidos, 2008

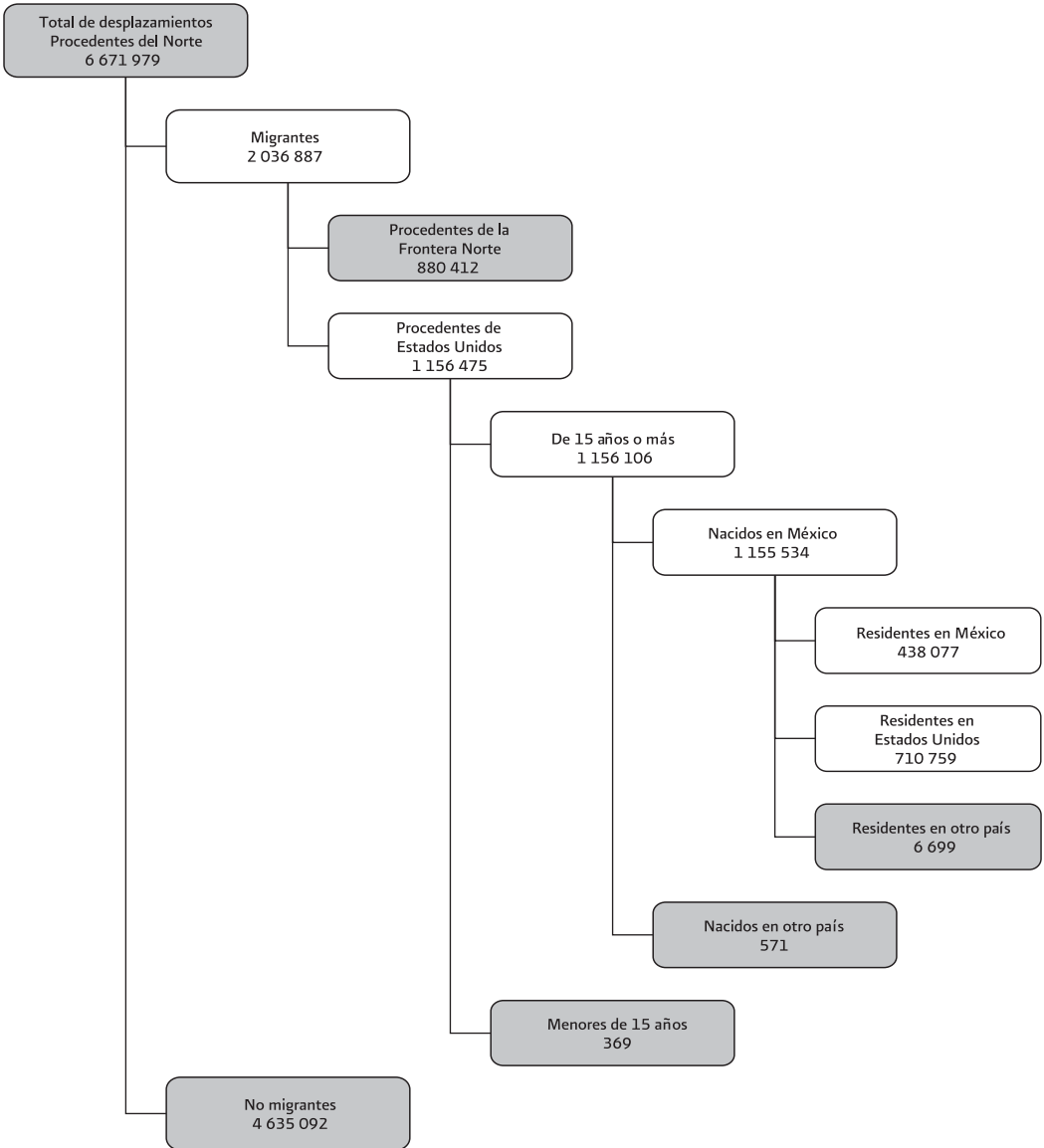

Índice de tabulados

103	Cuadro 6.2.3.1.	Migrantes Procedentes de Estados Unidos. Dimensión geográfica y temporal, entidad federativa y tipo de localidad de nacimiento, según lugar de residencia y razón de retorno a México, 2008.
105	Cuadro 6.2.3.2.	Migrantes Procedentes de Estados Unidos. Lugar de residencia por grupos de edad, según sexo, 2008.
106	Cuadro 6.2.3.3.	Migrantes Procedentes de Estados Unidos. Lugar de residencia por nivel educativo, según sexo, 2008.
107	Cuadro 6.2.3.4.	Migrantes Procedentes de Estados Unidos. Lugar de residencia por características de entrada a Estados Unidos, según sexo, 2008.
109	Cuadro 6.2.3.5.	Migrantes Procedentes de Estados Unidos. Lugar de residencia por tiempo de estancia en Estados Unidos y posesión de documentos oficiales, según sexo, 2008.
111	Cuadro 6.2.3.6.	Migrantes Procedentes de Estados Unidos. Lugar de residencia por nivel educativo, según grupos de edad, 2008.
112	Cuadro 6.2.3.7.	Migrantes Procedentes de Estados Unidos. Lugar de residencia por características de entrada a Estados Unidos, según grupos de edad, 2008.
114	Cuadro 6.2.3.8.	Migrantes Procedentes de Estados Unidos. Lugar de residencia por características de entrada a Estados Unidos, según nivel educativo, 2008.
116	Cuadro 6.2.3.9.	Migrantes Procedentes de Estados Unidos. Lugar de residencia por características sociodemográficas, según condición de ocupación en Estados Unidos, 2008.
118	Cuadro 6.2.3.10.	Migrantes Procedentes de Estados Unidos. Lugar de residencia por características de entrada a Estados Unidos, según condición de ocupación en aquel país, 2008.

120	Cuadro 6.2.3.11.	Migrantes Procedentes de Estados Unidos ocupados en aquel país. Características laborales en Estados Unidos, según lugar de residencia, 2008.
121	Cuadro 6.2.3.12.	Migrantes Procedentes de Estados Unidos ocupados en ese país con residencia en México. Características laborales en Estados Unidos, según condición de documentos para trabajar, 2008.

Cuadro 6.2.3.1.
Migrantes Procedentes de Estados Unidos.
Dimensión geográfica y temporal, entidad federativa y tipo de localidad de nacimiento, según lugar de residencia
y razón de retorno a México, 2008

Dimensión geográfica y temporal, entidad federativa y tipo de localidad de nacimiento	Lugar de residencia					
	Total	México		Estados Unidos		No especificado
		Razón de retorno a México		Razón de retorno a México		
	Voluntario ¹	No voluntario ²	No especificado	Voluntario ¹	No voluntario ²	No especificado
Región de muestreo	1 148 835	284 278	153 241	558 *	654 652	1 485 *
Oeste	377 170	108 397	16 300	267 *	232 577	1 128 *
Centro	306 095	37 242	110 954	50	143 912	---
Este	465 570	138 640	25 987	240 *	278 163	357 *
Trimestre de año calendario	1 148 835	284 278	153 241	558 *	654 652	1 485 *
Enero - Marzo	271 634	52 707	30 916	240 *	181 862	5 233
Abril - Junio	258 847	69 235	45 590	16 *	134 374	9 631
Julio - Septiembre	307 395	83 864	43 746	142 *	165 133	---
Octubre - Diciembre	310 959	78 472	32 988	159 *	173 283	809 *
Entidad federativa	1 148 835	284 278	153 241	558 *	654 652	1 485 *
Aguascalientes	8 654	2 544 *	677	---	5 343	90
Baja California	10 211	2 056 *	1 101 *	---	6 817 *	236 *
Baja California Sur	1 163 *	229 *	354 *	---	356 *	224 *
Campeche	444 *	157 *	136 *	---	151 *	---
Coahuila de Zaragoza	160 955	11 599 *	1 577 *	---	144 012	3 767
Colima	4 540	558 *	770 *	159 *	2 891 *	162
Chiapas	39 193	11 811	18 081	34 *	8 498 *	769 *
Chihuahua	37 367	2 506	2 260	---	29 582	3 020
Distrito Federal	38 456	22 981	2 610	---	9 148	3 716 *
Durango	30 361	1 591 *	3 378	---	24 244	1 148 *
Guanajuato	94 751	24 719	10 455	---	53 512	5 706
Guerrero	43 591	15 293	9 684	---	10 244	1 777 *
Hidalgo	31 956	15 335	5 376	---	11 057	188
Jalisco	110 054	15 151	6 580	---	80 095	7 910
México	37 354	6 029	11 788	---	16 485	2 899 *
Michoacán de Ocampo	111 363	31 936	13 966	108 *	59 887	5 407 *
Morelos	12 238	6 470 *	1 909	---	3 763 *	96
Nayarit	15 333	4 615	1 636	---	8 460	622 *
Nuevo León	22 334	6 986 *	354 *	---	13 539	1 455 *
Oaxaca	35 358	12 506	9 850	---	11 816	1 187 *
Puebla	27 755	6 929	10 573	---	8 566	1 688 *
Querétaro de Arteaga	12 732	4 832 *	1 671	---	5 051 *	1 178 *

Continúa...

**Cuadro 6.2.3.1.
Migrantes Procedentes de Estados Unidos.
Dimensión geográfica y temporal, entidad federativa y tipo de localidad de nacimiento, según lugar de residencia
y razón de retorno a México, 2008**

Concluye

Dimensión geográfica y temporal, entidad federativa y tipo de localidad de nacimiento	Lugar de residencia					
	Total	México		Estados Unidos		Razón de retorno a México
		Voluntario ¹	No voluntario ²	No especificado	Voluntario ¹	
Quintana Roo	596 *	---	21 *	---	450 *	126 *
San Luis Potosí	31 138	9 636	5 176	240 *	14 537	1 548 *
Sinaloa	57 565	14 673	9 207	16 *	32 596	1 073 *
Sonora	52 046	14 035	6 664	---	29 599	1 748 *
Tabasco	2 872	652 *	1 350 *	---	805 *	64 *
Tamaulipas	33 359	14 551	1 974 *	---	13 546 *	3 288 *
Tlaxcala	5 636	3 146 *	833 *	---	1 563 *	94 *
Veracruz - Liave	33 797	14 467	8 605	---	9 185	1 337 *
Yucatán	2 397 *	102 *	317 *	---	1 931 *	47 *
Zacatecas	43 465	6 184	4 309	---	30 925	2 047 *
Tipo de localidad³	1 148 835	284 278	153 241	558 *	654 652	54 621
Urbana	667 110	175 174	70 866	400 *	380 702	39 054
No urbana	478 594	108 027	82 375	158 *	271 983	15 480
No especificado	3 132 *	1 077 *	---	---	1 967 *	88 *

Notas: ¹ Incluye a quienes regresan a México por no haber encontrado trabajo o por haberse terminado el trabajo, razones personales y otras razones.

² Incluye a quienes fueron devueltos a México por las autoridades migratorias de Estados Unidos.

³ Para las definiciones de localidad de nacimiento urbana y no urbana, véase Glosario.

--- Sin registro.

* Menos de 30 casos muestrales.

Cuadro 6.2.3.2.
Migrantes Procedentes de Estados Unidos.
Lugar de residencia por grupos de edad, según sexo, 2008

Lugar de residencia y grupos de edad	Total	Sexo	
		Hombres	Mujeres
Total	1 148 835	864 567	284 268
15 a 19 años	41 858	30 215	11 643
20 a 29 años	272 117	232 896	39 221
30 a 39 años	305 747	244 499	61 248
40 a 49 años	272 424	198 253	74 171
50 años o más	256 690	158 705	97 985
México	438 077	354 087	83 990
15 a 19 años	28 593	22 793	5 800
20 a 29 años	164 796	147 033	17 762
30 a 39 años	116 174	104 853	11 322
40 a 49 años	67 160	48 180	18 980
50 años o más	61 353	31 227	30 126
Estados Unidos	710 759	510 480	200 278
15 a 19 años	13 265	7 422	5 843
20 a 29 años	107 322	85 862	21 459
30 a 39 años	189 572	139 646	49 926
40 a 49 años	205 264	150 073	55 191
50 años o más	195 336	127 478	67 859

Cuadro 6.2.3.3.
Migrantes Procedentes de Estados Unidos.
Lugar de residencia por nivel educativo, según sexo, 2008

Lugar de residencia y nivel educativo	Total	Sexo	
		Hombres	Mujeres
Total	1 148 835	864 567	284 268
Sin escolaridad	46 195	39 279	6 916
Primaria incompleta	149 729	107 745	41 984
Primaria completa	245 814	184 377	61 436
Algún grado de secundaria	408 840	333 502	75 338
Algún grado de bachillerato	182 920	128 696	54 224
Algún grado de licenciatura o más	114 550	70 892	43 658
No especificado	787 *	77 *	711 *
México	438 077	354 087	83 990
Sin escolaridad	18 150	14 985	3 165 *
Primaria incompleta	51 462	37 416	14 046
Primaria completa	92 931	77 511	15 420
Algún grado de secundaria	177 844	157 630	20 214
Algún grado de bachillerato	50 044	36 921	13 123
Algún grado de licenciatura o más	47 647	29 625	18 022
No especificado	---	---	---
Estados Unidos	710 759	510 480	200 278
Sin escolaridad	28 046	24 295	3 751 *
Primaria incompleta	98 267	70 329	27 938
Primaria completa	152 883	106 866	46 017
Algún grado de secundaria	230 996	175 872	55 124
Algún grado de bachillerato	132 876	91 775	41 101
Algún grado de licenciatura o más	66 904	41 267	25 637
No especificado	787 *	77 *	711 *

Notas: --- Sin registro.

* Menos de 30 casos muestrales.

Cuadro 6.2.3.4.
Migrantes Procedentes de Estados Unidos.
Lugar de residencia por características de entrada a Estados Unidos, según sexo, 2008

Lugar de residencia y características de entrada a Estados Unidos	Total	Sexo	
		Hombres	Mujeres
Total			
Condición de documentos para cruzar	1 148 835	864 567	284 268
Con documentos ¹	762 619	508 079	254 541
Sin documentos	385 097	355 376	29 721
No especificado	1 119 *	1 112 *	6 *
Condición de ayuda para cruzar	1 148 835	864 567	284 268
Con ayuda	210 453	196 459	13 994
Sin ayuda ¹	936 231	666 231	270 000
No especificado	2 152 *	1 877 *	274 *
Condición de documentos para trabajar	1 148 835	864 567	284 268
Con documentos	626 155	441 283	184 872
Sin documentos	522 147	422 750	99 396
No especificado	534 *	534 *	---
Condición de experiencia migratoria previa en Estados Unidos	1 148 835	864 567	284 268
Con experiencia	459 707	375 166	84 541
Sin experiencia	498 725	360 608	138 117
No especificado	190 404	128 793	61 610
México			
Condición de documentos para cruzar	438 077	354 087	83 990
Con documentos ¹	168 005	103 273	64 732
Sin documentos	269 444	250 186	19 258
No especificado	628 *	628 *	---
Condición de ayuda para cruzar	438 077	354 087	83 990
Con ayuda ²	158 069	147 077	10 992
Sin ayuda	279 629	206 631	72 998
No especificado	379 *	379 *	---
Condición de documentos para trabajar	438 077	354 087	83 990
Con documentos	45 607	42 153	3 454 *
Sin documentos	392 469	311 934	80 535
No especificado	---	---	---
Condición de experiencia migratoria previa en Estados Unidos	438 077	354 087	83 990
Con experiencia	120 313	114 008	6 305
Sin experiencia	298 581	222 580	76 002
No especificado	19 183	17 500	1 684 *

Continúa...

Cuadro 6.2.3.4.
Migrantes Procedentes de Estados Unidos.
Lugar de residencia por características de entrada a Estados Unidos, según sexo, 2008

Concluye

Lugar de residencia y características de entrada a Estados Unidos	Total	Sexo	
		Hombres	Mujeres
Estados Unidos			
Condición de documentos para cruzar	710 759	510 480	200 278
Con documentos ¹	594 615	404 805	189 809
Sin documentos	115 653	105 190	10 463
No especificado	491 *	485 *	6 *
Condición de ayuda para cruzar	710 759	510 480	200 278
Con ayuda	52 384	49 382	3 002
Sin ayuda ¹	656 602	459 600	197 002
No especificado	1 773 *	1 499 *	274 *
Condición de documentos para trabajar	710 759	510 480	200 278
Con documentos	580 548	399 130	181 418
Sin documentos	129 677	110 816	18 861
No especificado	534 *	534 *	--
Condición de experiencia migratoria previa en Estados Unidos	710 759	510 480	200 278
Con experiencia	339 394	261 158	78 236
Sin experiencia	200 144	138 028	62 116
No especificado	171 221	111 294	59 927

Notas: ¹ Incluye a los que viajaron directamente a Estados Unidos por avión, esto se aplica a partir del 10o. Levantamiento.

--- Sin registro.

* Menos de 30 casos muestrales.

Cuadro 6.2.3.5.
Migrantes Procedentes de Estados Unidos.
Lugar de residencia por tiempo de estancia en Estados Unidos y posesión
de documentos oficiales, según sexo, 2008

Lugar de residencia, tiempo de estancia y posesión de documentos oficiales	Total	Sexo	
		Hombres	Mujeres
Total			
Tiempo de estancia en Estados Unidos	1 148 835	864 567	284 268
Menos de un día ¹	29 672	24 804	4 868
De un día a menos de un mes	115 898	93 356	22 542
De un mes a menos de tres meses	283 743	169 411	114 332
De tres meses a menos de un año	279 322	206 711	72 611
De un año a menos de tres años	230 120	185 210	44 910
De tres años o más	208 186	183 181	25 005
No especificado	1 894 *	1 894 *	---
Tenencia de matrícula consular²	1 119 163	839 763	279 400
Sí tiene	312 129	238 807	73 322
No tiene	803 172	598 194	204 979
No especificado	3 861 *	2 763 *	1 099 *
Tenencia de credencial para votar con fotografía²	1 119 163	839 763	279 400
Sí tiene	654 596	502 625	151 971
No tiene	460 705	334 376	126 330
No especificado	3 861 *	2 763 *	1 099 *
Tenencia de licencia para manejar en Estados Unidos²	1 119 163	839 763	279 400
Sí tiene	527 588	395 733	131 855
No tiene	587 713	441 268	146 446
No especificado	3 861 *	2 763 *	1 099 *
Tenencia de acta de nacimiento mexicana²	1 119 163	839 763	279 400
Sí tiene	1 018 905	763 294	255 612
No tiene	96 396	73 707	22 689
No especificado	3 861 *	2 763 *	1 099 *
Tenencia de Pasaporte mexicano²	1 119 163	839 763	279 400
Sí tiene	356 650	243 672	112 979
No tiene	758 651	593 329	165 322
No especificado	3 861 *	2 763 *	1 099 *
México			
Tiempo de estancia en Estados Unidos	438 077	354 087	83 990
Menos de un día ¹	28 101	23 347	4 754
De un día a menos de un mes	85 965	73 833	12 132
De un mes a menos de tres meses	111 310	55 608	55 702
De tres meses a menos de un año	89 770	84 843	4 927
De un año a menos de tres años	70 034	65 917	4 117
De tres años o más	52 878	50 521	2 357 *
No especificado	18 *	18 *	---
Tenencia de matrícula consular²	409 976	330 740	79 236
Sí tiene	44 563	40 779	3 784 *
No tiene	365 132	289 680	75 452
No especificado	281 *	281 *	---
Tenencia de credencial para votar con fotografía²	409 976	330 740	79 236
Sí tiene	356 470	282 484	73 986
No tiene	53 225	47 975	5 249
No especificado	281 *	281 *	---

Continúa...

Cuadro 6.2.3.5.
Migrantes Procedentes de Estados Unidos.
Lugar de residencia por tiempo de estancia en Estados Unidos y posesión de documentos oficiales, según sexo, 2008

Concluye

Lugar de residencia, tiempo de estancia y posesión de documentos oficiales	Total	Sexo	
		Hombres	Mujeres
Tenencia de licencia para manejar en Estados Unidos²	409 976	330 740	79 236
Sí tiene	25 567	23 747	1 820 *
No tiene	384 128	306 712	77 416
No especificado	281 *	281 *	---
Tenencia de acta de nacimiento mexicana²	409 976	330 740	79 236
Sí tiene	399 328	321 240	78 089
No tiene	10 366	9 219	1 147 *
No especificado	281 *	281 *	---
Tenencia de Pasaporte mexicano²	409 976	330 740	79 236
Sí tiene	130 802	82 970	47 831
No tiene	278 893	247 489	31 404
No especificado	281 *	281 *	---
Estados Unidos			
Tiempo de estancia en Estados Unidos	710 759	510 480	200 278
Menos de un día ¹	1 571 *	1 457 *	114 *
De un día a menos de un mes	29 933	19 523	10 409
De un mes a menos de tres meses	172 433	113 803	58 629
De tres meses a menos de un año	189 552	121 868	67 684
De un año a menos de tres años	160 086	119 293	40 793
De tres años o más	155 308	132 660	22 649
No especificado	1 876 *	1 876 *	---
Tenencia de matrícula consular²	709 187	509 023	200 164
Sí tiene	267 567	198 028	69 539
No tiene	438 040	308 514	129 527
No especificado	3 580 *	2 481 *	1 099 *
Tenencia de credencial para votar con fotografía²	709 187	509 023	200 164
Sí tiene	298 126	220 141	77 985
No tiene	407 481	286 401	121 080
No especificado	3 580 *	2 481 *	1 099 *
Tenencia de licencia para manejar en Estados Unidos²	709 187	509 023	200 164
Sí tiene	502 022	371 986	130 036
No tiene	203 585	134 556	69 030
No especificado	3 580 *	2 481 *	1 099 *
Tenencia de acta de nacimiento mexicana²	709 187	509 023	200 164
Sí tiene	619 577	442 054	177 523
No tiene	86 030	64 488	21 542
No especificado	3 580 *	2 481 *	1 099 *
Tenencia de Pasaporte mexicano²	709 187	509 023	200 164
Sí tiene	225 849	160 701	65 147
No tiene	479 758	345 840	133 918
No especificado	3 580 *	2 481 *	1 099 *

Notas: ¹ Incluye a los que declararon permanecer horas en Estados Unidos.

² Excluye a los migrantes que estuvieron menos de un día en Estados Unidos.

--- Sin registro.

* Menos de 30 casos muestrales.

Cuadro 6.2.3.6.

**Migrantes Procedentes de Estados Unidos.
Lugar de residencia por nivel educativo, según grupos de edad, 2008**

Lugar de residencia y nivel educativo	Grupos de edad					
	Total	15 a 19 años	20 a 29 años	30 a 39 años	40 a 49 años	50 años o más
Total	1 148 835	41 858	272 117	305 747	272 424	256 690
Sin escolaridad	46 195	973 *	6 426	6 783	11 123	20 890
Primaria incompleta	149 729	1 904 *	16 582	21 703	33 484	76 057
Primaria completa	245 814	4 114	40 786	54 654	65 619	80 641
Algún grado de secundaria	408 840	18 744	124 274	128 450	98 709	38 662
Algún grado de bachillerato	182 920	14 410	59 950	54 922	30 960	22 678
Algún grado de licenciatura o más	114 550	1 713 *	24 023	39 234	32 166	17 414
No especificado	787 *	---	77 *	---	363 *	348 *
México	438 077	28 593	164 796	116 174	67 160	61 353
Sin escolaridad	18 150	914 *	4 249	3 958	1 950 *	7 080
Primaria incompleta	51 462	1 874 *	12 096	9 502	8 686	19 304
Primaria completa	92 931	3 992	28 676	26 129	16 649	17 485
Algún grado de secundaria	177 844	13 205	83 663	53 255	22 764	4 957
Algún grado de bachillerato	50 044	8 568	22 734	9 772	5 248	3 721 *
Algún grado de licenciatura o más	47 647	41 *	13 379	13 558 *	11 862 *	8 806 *
No especificado	---	---	---	---	---	---
Estados Unidos	710 759	13 265	107 322	189 572	205 264	195 336
Sin escolaridad	28 046	59 *	2 177 *	2 826 *	9 173 *	13 810
Primaria incompleta	98 267	30 *	4 486	12 201	24 797	56 753
Primaria completa	152 883	122 *	12 110	28 525	48 970	63 156
Algún grado de secundaria	230 996	5 540 *	40 611	75 195	75 945	33 705
Algún grado de bachillerato	132 876	5 842	37 216	45 149	25 712	18 957
Algún grado de licenciatura o más	66 904	1 672 *	10 644	25 676	20 303	8 608
No especificado	787 *	---	77 *	---	363 *	348 *

Notas: --- Sin registro.

* Menos de 30 casos muestrales.

Cuadro 6.2.3.7.

Migrantes Procedentes de Estados Unidos.
Lugar de residencia por características de entrada a Estados Unidos, según grupos de edad, 2008

Lugar de residencia y características de entrada a Estados Unidos	Grupos de edad					
	Total	15 a 19 años	20 a 29 años	30 a 39 años	40 a 49 años	50 años o más
Total						
Condición de documentos para cruzar						
Con documentos ¹	1 148 835	41 858	272 117	305 747	272 424	256 690
Sin documentos	762 619	17 742	102 082	188 316	213 975	240 504
No especificado	385 097	24 103	169 327	117 288	58 388	15 991
	1 119 *	12 *	708 *	143 *	61 *	195 *
Condición de ayuda para cruzar						
Con ayuda	1 148 835	41 858	272 117	305 747	272 424	256 690
Sin ayuda ¹	210 453	11 727	95 441	69 043	29 960	4 283
No especificado	936 231	30 041	176 209	236 398	241 697	251 885
	2 152 *	90 *	468 *	306 *	767 *	521 *
Condición de documentos para trabajar						
Con documentos	1 148 835	41 858	272 117	305 747	272 424	256 690
Sin documentos	626 155	9 461	68 034	162 277	193 423	192 900
No especificado	522 147	32 397	203 976	143 390	78 940	63 443
	534 *	---	107 *	79 *	61 *	287 *
Condición de experiencia migratoria previa en Estados Unidos						
Con experiencia	1 148 835	41 858	272 117	305 747	272 424	256 690
Sin experiencia	459 707	10 174	80 796	140 304	121 039	107 394
No especificado	498 725	29 943	178 003	127 189	90 218	73 372
	190 404	1 741 *	13 318	38 254	61 167	75 924
México						
Condición de documentos para cruzar						
Con documentos ¹	438 077	28 593	164 796	116 174	67 160	61 353
Sin documentos	168 005	6 616 *	34 258	35 631	36 540	54 960
No especificado	269 444	21 977	129 962	80 543	30 620	6 341
	628 *	---	576 *	---	---	52 *
Condición de ayuda para cruzar						
Con ayuda	438 077	28 593	164 796	116 174	67 160	61 353
Sin ayuda ¹	158 069	10 942	73 998	52 871	17 502	2 755
No especificado	279 629	17 651	90 797	63 303	49 658	58 220
	379 *	---	---	---	---	379 *
Condición de documentos para trabajar						
Con documentos	438 077	28 593	164 796	116 174	67 160	61 353
Sin documentos	45 607	102 *	9 425	10 324	11 976	13 781
No especificado	392 469	28 491	155 371	105 851	55 184	47 573
	---	---	---	---	---	---

Continúa...

Cuadro 6.2.3.7.
Migrantes Procedentes de Estados Unidos.
Lugar de residencia por características de entrada a Estados Unidos, según grupos de edad, 2008

Concluye

Lugar de residencia y características de entrada a Estados Unidos	Grupos de edad					
	Total	15 a 19 años	20 a 29 años	30 a 39 años	40 a 49 años	50 años o más
Condición de experiencia migratoria previa en Estados Unidos						
Con experiencia	438 077	28 593	164 796	116 174	67 160	61 353
Sin experiencia	120 313	6 659	40 568	42 809	19 512	10 764
No especificado	298 581	21 928	121 969	69 105	42 113	43 467
	19 183	6 *	2 259 *	4 261	5 535	7 122
Estados Unidos						
Condición de documentos para cruzar	710 759	13 265	107 322	189 572	205 264	195 336
Con documentos ¹	594 615	11 126	67 824	152 685	177 436	185 544
Sin documentos	115 653	2 126 *	39 365	36 745	27 767	9 650
No especificado	491 *	12 *	132 *	143 *	61	142 *
Condición de ayuda para cruzar	710 759	13 265	107 322	189 572	205 264	195 336
Con ayuda	52 384	785 *	21 442	16 172	12 457	1 528 *
Sin ayuda ¹	656 602	12 390	85 412	173 095	192 039	193 666
No especificado	1 773 *	90 *	468 *	306 *	767 *	142 *
Condición de documentos para trabajar	710 759	13 265	107 322	189 572	205 264	195 336
Con documentos	580 548	9 358	58 609	151 954	181 447	179 180
Sin documentos	129 677	3 906	48 605	37 540	23 756	15 870
No especificado	534 *	---	107 *	79 *	61 *	287 *
Condición de experiencia migratoria previa en Estados Unidos	710 759	13 265	107 322	189 572	205 264	195 336
Con experiencia	339 394	3 515 *	40 228	97 494	101 528	96 630
Sin experiencia	200 144	8 015	56 035	58 085	48 105	29 905
No especificado	171 221	1 735 *	11 059	33 993	55 631	68 802

Notas: ¹ Incluye a los que viajaron directamente a Estados Unidos por avión, esto se aplica a partir del 10o. Levantamiento.

--- Sin registro.

* Menos de 30 casos muestrales.

Cuadro 6.2.3.8.

Migrantes Procedentes de Estados Unidos.

Lugar de residencia por características de entrada a Estados Unidos, según nivel educativo, 2008

Lugar de residencia y características de entrada a Estados Unidos	Nivel educativo						
	Total	Sin escolaridad	Primaria incompleta	Primaria completa	Algún grado de secundaria	Algún grado de bachillerato o más	No especificado
Total							
Condición de documentos para cruzar	1 148 835	46 195	149 729	245 814	408 840	297 470	787 *
Con documentos ¹	762 619	28 353	102 910	153 861	226 402	250 745	348 *
Sin documentos	385 097	17 699	46 818	91 762	182 356	46 022	440 *
No especificado	1 119 *	144 *	---	190 *	82 *	703 *	---
Condición de ayuda para cruzar	1 148 835	46 195	149 729	245 814	408 840	297 470	787 *
Con ayuda	210 453	5 777	22 780	52 116	102 390	27 027	363 *
Sin ayuda ¹	936 231	40 275	126 570	193 330	305 422	270 210	424 *
No especificado	2 152 *	144 *	379 *	368 *	1 028 *	233 *	---
Condición de documentos para trabajar	1 148 835	46 195	149 729	245 814	408 840	297 470	787 *
Con documentos	626 155	25 368	89 618	131 564	200 716	178 541	348 *
Sin documentos	522 147	20 684	60 111	114 015	208 006	118 892	440 *
No especificado	534 *	144 *	---	234 *	119 *	38 *	---
Condición de experiencia migratoria previa en Estados Unidos	1 148 835	46 195	149 729	245 814	408 840	297 470	787 *
Con experiencia	459 707	19 860	73 252	105 049	172 604	88 942	---
Sin experiencia	498 725	19 321	44 209	91 945	181 097	161 714	440 *
No especificado	190 404	7 014	32 268	48 820	55 139	46 815	348 *
México							
Condición de documentos para cruzar	438 077	18 150	51 462	92 931	177 844	97 690	---
Con documentos ¹	168 005	6 029	22 166	27 061	39 950	72 799	---
Sin documentos	269 444	12 121	29 296	65 818	137 894	24 316	---
No especificado	628 *	---	---	52 *	---	576 *	---
Condición de ayuda para cruzar	438 077	18 150	51 462	92 931	177 844	97 690	---
Con ayuda	158 069	4 545	14 780	40 514	79 603	18 627	---
Sin ayuda ¹	279 629	13 605	36 303	52 417	98 241	79 063	---
No especificado	379 *	---	379 *	---	---	---	---
Condición de documentos para trabajar	438 077	18 150	51 462	92 931	177 844	97 690	---
Con documentos	45 607	2 095 *	9 814	9 128	15 822	8 748	---
Sin documentos	392 469	16 054	41 647	83 803	162 022	88 943	---
No especificado	---	---	---	---	---	---	---

Continúa...

Cuadro 6.2.3.8.

Migrantes Procedentes de Estados Unidos.

Lugar de residencia por características de entrada a Estados Unidos, según nivel educativo, 2008

Concluye

Lugar de residencia y características de entrada a Estados Unidos	Total	Nivel educativo						No especificado
		Sin escolaridad	Primaria incompleta	Primaria completa	Algún grado de secundaria	Algún grado de bachillerato o más	Algún grado de bachillerato o más	
Condición de experiencia migratoria previa en Estados Unidos	438 077	18 150	51 462	92 931	177 844	97 690	---	
Con experiencia	120 313	6 590	18 458	33 236	49 808	12 220	---	
Sin experiencia	298 581	11 079	27 582	56 063	122 581	81 276	---	
No especificado	19 183	480 *	5 421	3 632	5 454	4 195 *	---	
Estados Unidos								
Condición de documentos para cruzar	710 759	28 046	98 267	152 883	230 996	199 780	787 *	
Con documentos ¹	594 615	22 324	80 745	126 800	186 452	177 946	348 *	
Sin documentos	115 653	5 578	17 522	25 944	44 463	21 706	440 *	
No especificado	491 *	144 *	---	138 *	82 *	128 *	---	
Condición de ayuda para cruzar	710 759	28 046	98 267	152 883	230 996	199 780	787 *	
Con ayuda	52 384	1 232 *	8 000	11 602	22 787	8 400	363 *	
Sin ayuda ¹	656 602	26 670	90 267	140 913	207 181	191 147	424 *	
No especificado	1 773 *	144 *	---	368 *	1 028 *	233 *	---	
Condición de documentos para trabajar	710 759	28 046	98 267	152 883	230 996	199 780	787 *	
Con documentos	580 548	23 273	79 804	122 436	184 894	169 793	348 *	
Sin documentos	129 677	4 629	18 464	30 212	45 983	29 949	440 *	
No especificado	534 *	144 *	---	234 *	119 *	38 *	---	
Condición de experiencia migratoria previa en Estados Unidos	710 759	28 046	98 267	152 883	230 996	199 780	787 *	
Con experiencia	339 394	13 270	54 793	71 814	122 795	76 722	---	
Sin experiencia	200 144	16 627	35 881	58 516	80 438	44 038	440 *	
No especificado	171 221	6 534	26 846	45 188	49 685	42 620	348 *	

Notas: ¹ Incluye a los que viajaron directamente a Estados Unidos por avión, esto se aplica a partir del 10o. Levantamiento.

--- Sin registro.

* Menos de 30 casos muestrales.

Cuadro 6.2.3.9.
Migrantes Procedentes de Estados Unidos.
Lugar de residencia por características sociodemográficas, según condición de ocupación
en Estados Unidos, 2008

Lugar de residencia y características sociodemográficas	Total	Condición de ocupación en Estados Unidos		
		Ocupados	No ocupados ¹	No especificado
Total				
Sexo	1 148 835	730 991	415 804	2 040 *
Hombres	864 567	643 157	219 370	2 040 *
Mujeres	284 268	87 834	196 434	--
Grupos de edad	1 148 835	730 991	415 804	2 040 *
15 a 19 años	41 858	14 442	27 416	--
20 a 29 años	272 117	181 318	90 721	78 *
30 a 39 años	305 747	216 609	89 068	70 *
40 a 49 años	272 424	210 862	59 812	1 749 *
50 años o más	256 690	107 760	148 787	142 *
Nivel educativo	1 148 835	730 991	415 804	2 040 *
Sin escolaridad	46 195	29 887	16 165	144 *
Primaria incompleta	149 729	83 947	65 781	--
Primaria completa	245 814	152 655	93 020	138 *
Algún grado de secundaria	408 840	291 877	115 205	1 758 *
Algún grado de bachillerato	182 920	117 129	65 792	--
Algún grado de licenciatura o más	114 550	54 710	59 841	--
No especificado	787 *	787 *	---	--
México				
Sexo	438 077	215 433	222 644	--
Hombres	354 087	209 642	144 445	--
Mujeres	83 990	5 791	78 199	--
Grupos de edad	438 077	215 433	222 644	--
15 a 19 años	28 593	7 894	20 700	--
20 a 29 años	164 796	98 447	66 348	--
30 a 39 años	116 174	63 682	52 493	--
40 a 49 años	67 160	34 090	33 070	--
50 años o más	61 353	11 320	50 034	--
Nivel educativo	438 077	215 433	222 644	--
Sin escolaridad	18 150	9 886	8 264	--
Primaria incompleta	51 462	23 977	27 485	--
Primaria completa	92 931	44 662	48 269	--
Algún grado de secundaria	177 844	109 238	68 606	--
Algún grado de bachillerato	50 044	23 359	26 684	--
Algún grado de licenciatura o más	47 647	4 310	43 337	--
No especificado	--	--	---	--

Continúa...

Cuadro 6.2.3.9.
Migrantes Procedentes de Estados Unidos.
Lugar de residencia por características sociodemográficas, según condición de ocupación
en Estados Unidos, 2008

Lugar de residencia y características sociodemográficas	Total	Condición de ocupación en Estados Unidos		
		Ocupados	No ocupados ¹	No especificado
Estados Unidos				
Sexo	710 759	515 559	193 160	2 040 *
Hombres	510 480	433 516	74 924	2 040 *
Mujeres	200 278	82 043	118 236	---
Grupos de edad	710 759	515 559	193 160	2 040 *
15 a 19 años	13 265	6 549	6 716	---
20 a 29 años	107 322	82 870	24 373	78 *
30 a 39 años	189 572	152 927	36 575	70 *
40 a 49 años	205 264	176 772	26 743	1 749 *
50 años o más	195 336	96 441	98 753	142 *
Nivel educativo	710 759	515 559	193 160	2 040 *
Sin escolaridad	28 046	20 001	7 901	144 *
Primaria incompleta	98 267	59 970	38 297	---
Primaria completa	152 883	107 993	44 752	138 *
Algún grado de secundaria	230 996	182 639	46 599	1 758 *
Algún grado de bachillerato	132 876	93 769	39 107	---
Algún grado de licenciatura o más	66 904	50 400	16 504	---
No especificado	787 *	787 *	---	---

Notas: ¹ Incluye a los que permanecieron horas en Estados Unidos.

--- Sin registro.

* Menos de 30 casos muestrales.

Cuadro 6.2.3.10.
Migrantes Procedentes de Estados Unidos.
Lugar de residencia por características de entrada a Estados Unidos, según condición de ocupación en aquel país, 2008

Lugar de residencia y características de entrada a Estados Unidos	Total	Condición de ocupación en Estados Unidos		
		Ocupados	No ocupados ²	No especificado
Total				
Condición de documentos para cruzar	1 148 835	730 991	415 804	2 040 *
Con documentos ¹	762 619	461 653	300 966	---
Sin documentos	385 097	268 643	114 766	1 688 *
No especificado	1 119 *	695 *	71 *	352 *
Condición de ayuda para cruzar	1 148 835	730 991	415 804	2 040 *
Con ayuda	210 453	137 523	71 858	1 072 *
Sin ayuda ¹	936 231	592 633	343 598	---
No especificado	2 152 *	836 *	348 *	968 *
Condición de documentos para trabajar	1 148 835	730 991	415 804	2 040 *
Con documentos	626 155	439 369	186 786	---
Sin documentos	522 147	291 441	229 018	1 688 *
No especificado	534 *	182 *	---	352 *
Condición de experiencia migratoria previa en Estados Unidos	1 148 835	730 991	415 804	2 040 *
Con experiencia	459 707	326 087	132 274	1 345 *
Sin experiencia	498 725	270 897	227 134	695 *
No especificado	190 404	134 007	56 396	---
México				
Condición de documentos para cruzar	438 077	215 433	222 644	---
Con documentos ¹	168 005	52 036	115 969	---
Sin documentos	269 444	162 821	106 623	---
No especificado	628 *	576 *	52 *	---
Condición de ayuda para cruzar	438 077	215 433	222 644	---
Con ayuda	158 069	87 557	70 513	---
Sin ayuda ¹	279 629	127 497	152 131	---
No especificado	379 *	379 *	---	---
Condición de documentos para trabajar	438 077	215 433	222 644	---
Con documentos	45 607	33 733	11 875	---
Sin documentos	392 469	181 700	210 769	---
No especificado	---	---	---	---
Condición de experiencia migratoria previa en Estados Unidos	438 077	215 433	222 644	---
Con experiencia	120 313	66 154	54 159	---
Sin experiencia	298 581	136 527	162 054	---
No especificado	19 183	12 752	6 431	---

Continúa...

Cuadro 6.2.3.10.
Migrantes Procedentes de Estados Unidos.
Lugar de residencia por características de entrada a Estados Unidos, según condición de ocupación en aquel país, 2008

Concluye

Lugar de residencia y características de entrada a Estados Unidos	Total	Condición de ocupación en Estados Unidos		
		Ocupados	No ocupados ²	No especificado
Estados Unidos				
Condición de documentos para cruzar	710 759	515 559	193 160	2 040 *
Con documentos ¹	594 615	409 617	184 997	---
Sin documentos	115 653	105 822	8 143	1 688 *
No especificado	491 *	120 *	19 *	352 *
Condición de ayuda para cruzar	710 759	515 559	193 160	2 040 *
Con ayuda	52 384	49 966	1 346 *	1 072 *
Sin ayuda ¹	656 602	465 135	191 467	---
No especificado	1 773 *	457 *	348 *	968 *
Condición de documentos para trabajar	710 759	515 559	193 160	2 040 *
Con documentos	580 548	405 637	174 911	---
Sin documentos	129 677	109 741	18 249	1 688 *
No especificado	534 *	182 *	---	352 *
Condición de experiencia migratoria previa en Estados Unidos	710 759	515 559	193 160	2 040 *
Con experiencia	339 394	259 933	78 115	1 345 *
Sin experiencia	200 144	134 370	65 080	695 *
No especificado	171 221	121 256	49 965	---

Notas: ¹ Incluye a los que viajaron directamente a Estados Unidos por avión, esto se aplica a partir del 10o. Levantamiento.

² Incluye a los que permanecieron horas en Estados Unidos.

--- Sin registro.

* Menos de 30 casos muestrales.

Cuadro 6.2.3.11.
Migrantes Procedentes de Estados Unidos ocupados en aquel país.
Características laborales en Estados Unidos, según lugar de residencia, 2008

Características laborales en Estados Unidos	Total	Lugar de residencia	
		México	Estados Unidos
Sector de actividad	733 032	215 433	517 599
Agropecuario	101 657	48 095	53 563
Manufacturero	60 374	12 071	48 303
Construcción	243 683	86 087	157 596
Comercio	39 737	3 962	35 775
Servicios	282 716	65 011	217 705
Otro ¹	3 495 *	131 *	3 364 *
No especificado	1 369 *	76 *	1 294 *
Ocupación	733 032	215 433	517 599
Trabajadores agropecuarios	93 726	46 026	47 700
Trabajadores en la industria	186 116	51 868	134 248
Trabajadores en la construcción	203 927	73 951	129 976
Profesionistas, técnicos y personal adm.	66 810	3 439 *	63 372
Comerciantes	17 833	2 378 *	15 455
Trabajadores en servicios	163 186	37 741	125 445
No especificado	1 433 *	29 *	1 403 *
Posición en el trabajo	733 032	215 433	517 599
Sueldo fijo	538 956	153 911	385 045
Destajo por obra	154 849	58 299	96 550
Trabajador por su cuenta	24 282	2 729 *	21 553
Otra ²	14 009	494 *	13 515
No especificado	935 *	---	935 *
Ingresos por rango de salario (dólares mensuales)	733 032	215 433	517 599
Sin ingreso	160 *	---	160 *
Menos de 1 000 dólares	50 212	18 827	31 385
De 1 000 a 1 499 dólares	166 499	60 106	106 392
De 1 500 a 1 999 dólares	177 626	51 997	125 628
De 2 000 a 2 499 dólares	142 419	48 048	94 371
De 2 500 a 2 999 dólares	40 344	12 438	27 906
De 3 000 o más dólares	121 516	20 516	101 000
No especificado	34 257	3 500	30 757
Condición de envío de remesas	733 032	215 433	517 599
Envió	231 897	112 629	119 268
No envió	468 503	94 173	374 329
No especificado	32 632	8 630	24 002

Notas: ¹ Comprende los sectores de minería y extracción del petróleo, electricidad y agua.

² Comprende trabajadores familiares sin pago, patrón y otra.

--- Sin registro.

* Menos de 30 casos muestrales.

Cuadro 6.2.3.12.
Migrantes Procedentes de Estados Unidos ocupados
en ese país con residencia en México.
Características laborales en Estados Unidos,
según condición de documentos para trabajar, 2008

Características laborales en Estados Unidos	Total	Condición de documentos para trabajar	
		Con documentos	Sin documentos
Sector de actividad	215 433	33 733	181 700
Agropecuario	48 095	14 610	33 485
Manufacturero	12 071	563 *	11 508
Construcción	86 087	12 692	73 395
Comercio	3 962	342 *	3 620
Servicios	65 011	5 453	59 557
Otro ¹	131 *	73 *	58 *
No especificado	76 *	---	76 *
Ocupación	215 433	33 733	181 700
Trabajadores agropecuarios	46 026	13 427	32 598
Trabajadores en la industria	51 868	3 793	48 075
Trabajadores en la construcción	73 951	10 869	63 082
Profesionistas, técnicos y personal adm.	3 439 *	123 *	3 316 *
Comerciantes	2 378 *	309 *	2 069 *
Trabajadores en servicios	37 741	5 204	32 537
No especificado	29 *	8 *	22 *
Posición en el trabajo	215 433	33 733	181 700
Sueldo fijo	153 911	19 624	134 287
Destajo por obra	58 299	13 714	44 585
Trabajador por su cuenta	2 729 *	230 *	2 499 *
Otra ²	494 *	165 *	329 *
Ingresos por rango de salario (dólares mensuales)	215 433	33 733	181 700
Sin ingreso	---	---	---
Menos de 1 000 dólares	18 827	1 311 *	17 516
De 1 000 a 1 499 dólares	60 106	9 927	50 179
De 1 500 a 1 999 dólares	51 997	9 886	42 111
De 2 000 a 2 499 dólares	48 048	2 609 *	45 439
De 2 500 a 2 999 dólares	12 438	4 479 *	7 960
3 000 dólares o más	20 516	4 733 *	15 783
No especificado	3 500	789 *	2 711
Condición de envío de remesas	215 433	33 733	181 700
Envió	112 629	19 247	93 382
No envió	94 173	13 544	80 629
No especificado	8 630	941 *	7 689 *

Notas: ¹ Comprende los sectores de minería y extracción del petróleo, electricidad y agua.

² Comprende trabajadores familiares sin pago, patrón y otra.

--- Sin registro.

* Menos de 30 casos muestrales.

Migrantes Devueltos por las autoridades migratorias de Estados Unidos, 2008

Diagrama 10.
Migrantes Devueltos por las autoridades migratorias de Estados Unidos, 2008

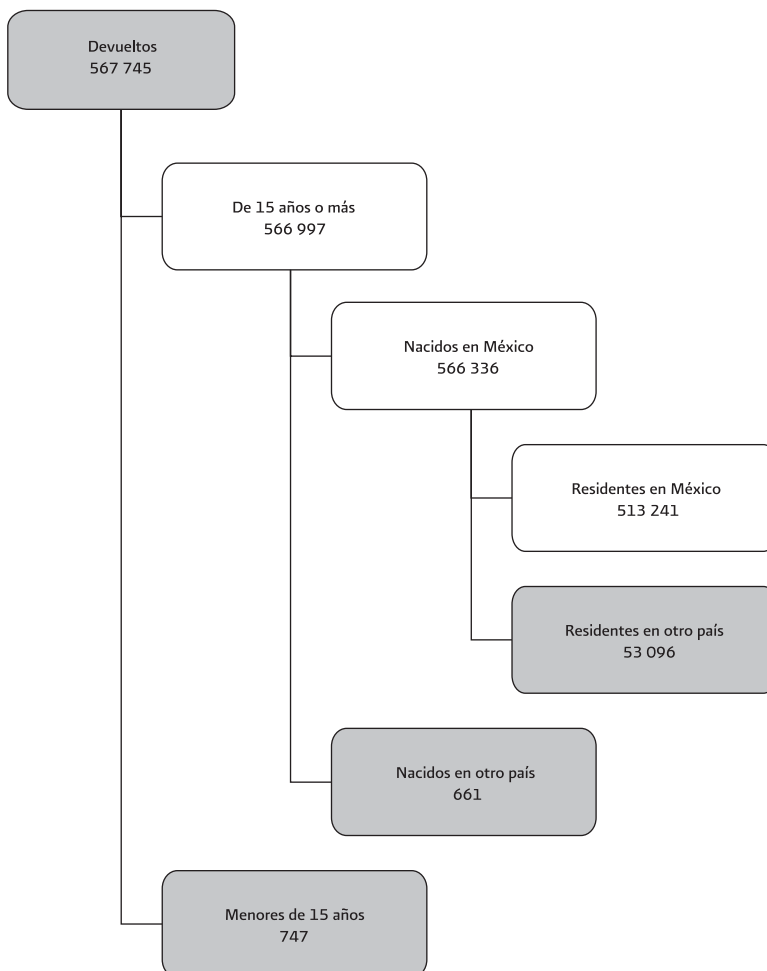

Índice de tabulados

127	Cuadro 6.3.1.	Migrantes Devueltos por las autoridades migratorias de Estados Unidos. Dimensión geográfica y temporal, entidad federativa y tipo de localidad de residencia, según sexo, 2008.
128	Cuadro 6.3.2.	Migrantes Devueltos por las autoridades migratorias de Estados Unidos. Grupos de edad y nivel educativo según sexo, 2008.
129	Cuadro 6.3.3.	Migrantes Devueltos por las autoridades migratorias de Estados Unidos. Nivel educativo según grupos de edad, 2008.
130	Cuadro 6.3.4.	Migrantes Devueltos por las autoridades migratorias de Estados Unidos. Condición de actividad en el lugar de residencia según sexo, 2008.
131	Cuadro 6.3.5.	Migrantes Devueltos por las autoridades migratorias de Estados Unidos. Condición de actividad en el lugar de residencia según grupos de edad, 2008.
132	Cuadro 6.3.6.	Migrantes Devueltos por las autoridades migratorias de Estados Unidos. Condición de actividad en el lugar de residencia según nivel educativo, 2008.
133	Cuadro 6.3.7.	Migrantes Devueltos por las autoridades migratorias de Estados Unidos ocupados en su lugar de residencia. Características laborales en el lugar de residencia según sexo, 2008.
134	Cuadro 6.3.8.	Migrantes Devueltos por las autoridades migratorias de Estados Unidos ocupados en su lugar de residencia. Características laborales en el lugar de residencia según grupos de edad, 2008.
135	Cuadro 6.3.9.	Migrantes Devueltos por las autoridades migratorias de Estados Unidos ocupados en su lugar de residencia. Características laborales en el lugar de residencia según nivel educativo, 2008.

Cuadro 6.3.1.
Migrantes Devueltos por las autoridades migratorias de Estados Unidos.
Dimensión geográfica y temporal, entidad federativa y tipo de localidad
de residencia, según sexo, 2008

Dimensión geográfica y temporal, entidad federativa y tipo de localidad de residencia	Total	Sexo	
		Hombres	Mujeres
Región de muestreo	513 241	423 507	89 734
Oeste	189 879	144 958	44 921
Centro	232 803	195 315	37 488
Este	90 559	83 233	7 325
Trimestre de año calendario	513 241	423 507	89 734
Enero - Marzo	133 090	108 749	24 341
Abril - Junio	148 292	125 978	22 314
Julio - Septiembre	109 154	87 775	21 379
Octubre - Diciembre	122 705	101 004	21 701
Entidad federativa	513 241	423 507	89 734
Aguascalientes	2 698	1 970	728 *
Baja California	26 189	20 540	5 649
Baja California Sur	661 *	480 *	180 *
Campeche	1 724 *	1 376 *	348 *
Coahuila de Zaragoza	4 858	4 519	339 *
Colima	2 420	2 117 *	303 *
Chiapas	45 761	37 631	8 130
Chihuahua	21 864	17 438	4 426
Distrito Federal	12 679	9 388	3 290 *
Durango	6 951	5 843	1 107 *
Guanajuato	29 771	25 635	4 136
Guerrero	36 253	26 829	9 423
Hidalgo	15 349	13 213	2 136 *
Jalisco	24 819	19 680	5 140
México	21 562	18 129	3 433
Michoacán de Ocampo	40 161	32 316	7 846
Morelos	8 614	7 740	874 *
Nayarit	9 291	7 985	1 306 *
Nuevo León	11 117	10 217	900 *
Oaxaca	45 035	33 663	11 372
Puebla	25 597	21 244	4 353
Querétaro de Arteaga	10 029	9 160	869 *
Quintana Roo	479 *	479 *	---
San Luis Potosí	15 304	13 574	1 730 *
Sinaloa	18 386	15 097	3 289
Sonora	9 912	8 852	1 060 *
Tabasco	3 891	3 595	295 *
Tamaulipas	11 770	11 215	555 *
Tlaxcala	5 328	4 619	709 *
Veracruz - Llave	31 675	27 238	4 437
Yucatán	2 151 *	2 081 *	70 *
Zacatecas	10 943	9 641	1 302 *
Tipo de localidad¹	513 241	423 507	89 734
Urbana	285 134	235 193	49 942
No urbana	227 738	188 293	39 446
No especificado	368 *	21 *	347 *

Notas: ¹ Para las definiciones de localidad de residencia urbana y no urbana, véase Glosario.

--- Sin registro.

* Menos de 30 casos muestrales.

Cuadro 6.3.2.
Migrantes Devueltos por las autoridades migratorias de Estados Unidos.
Grupos de edad y nivel educativo según sexo, 2008

Grupos de edad y nivel educativo	Total	Sexo	
		Hombres	Mujeres
Grupos de edad	513 241	423 507	89 734
15 a 19 años	65 690	50 459	15 231
20 a 29 años	267 220	222 493	44 727
30 a 39 años	124 412	104 337	20 075
40 a 49 años	46 438	38 188	8 250
50 años o más	9 354	7 902	1 452 *
No especificado	126 *	126 *	--
Nivel educativo	513 241	423 507	89 734
Sin escolaridad	24 355	19 547	4 808
Primaria incompleta	49 499	41 553	7 946
Primaria completa	122 457	104 823	17 634
Algún grado de secundaria	228 140	186 585	41 556
Algún grado de bachillerato	82 340	65 913	16 427
Algún grado de licenciatura o más	6 350	5 033	1 317 *
No especificado	98 *	52 *	47 *

Notas: --- Sin registro.

* Menos de 30 casos muestrales.

**Cuadro 6.3.3.
Migrantes Devueltos por las autoridades migratorias de Estados Unidos.
Nivel educativo según grupos de edad, 2008**

Nivel educativo	Total	Grupos de edad					
		15 a 19 años	20 a 29 años	30 a 39 años	40 a 49 años	50 años o más	No especificado
Nivel educativo	513 241	65 690 *	267 220	124 412	46 438	9 354	126 *
Sin escolaridad	24 355	1 580 *	8 175	5 764	5 746	3 092	--
Primaria incompleta	49 499	4 733	19 226	15 031	8 107	2 401	--
Primaria completa	122 457	12 680	48 183	41 213	17 942	2 314	126 *
Algún grado de secundaria	228 140	33 829	135 144	46 575	11 410	1 183 *	--
Algún grado de bachillerato	82 340	12 395	52 250	14 443	2 921	330 *	--
Algún grado de licenciatura o más	6 350	443 *	4 194 *	1 365 *	313 *	35 *	--
No especificado	98 *	30 *	47 *	22 *	--	--	--

Notas: --- Sin registro.

* Menos de 30 casos muestrales.

Cuadro 6.3.4.
Migrantes Devueltos por las autoridades migratorias de Estados Unidos.
Condición de actividad en el lugar de residencia según sexo, 2008

Condición de actividad en el lugar de residencia	Total	Sexo	
		Hombres	Mujeres
Condición de actividad	513 241	423 507	89 734
Población económicamente activa	406 309	376 375	29 935
Ocupados	297 177	273 292	23 886
Desocupados	109 132	103 083	6 049
Población no económicamente activa	106 626	46 827	59 799
Estudiante	7 593	6 689	904 *
Ama de casa	23 767	2 935 *	20 833
Otras razones ¹	75 266	37 203	38 063
No especificado	305 *	305 *	---

Notas: ¹ Incluye a jubilados o pensionados y migrantes que nunca han trabajado en su lugar de origen.

--- Sin registro.

* Menos de 30 casos muestrales.

Cuadro 6.3.5.
Migrantes Devueltos por las autoridades migratorias de Estados Unidos.
Condición de actividad en el lugar de residencia según grupos de edad, 2008

Condición de actividad en el lugar de residencia	Total	Grupos de edad						No especificado
		15 a 19 años	20 a 29 años	30 a 39 años	40 a 49 años	50 años o más		
Condición de actividad	513 241	65 690	267 220	124 412	46 438	9 354	126 *	
Población económicamente activa	406 309	41 554	215 259	104 877	37 798	6 821	---	
Ocupados	297 177	31 721	146 081	83 373	30 484	5 519	---	
Desocupados	109 132	9 833	69 178	21 504	7 314	1 303 *	---	
Población no económicamente activa	106 626	24 089	51 785	19 453	8 641	2 532	126 *	
Estudiante	7 593	4 016	3 303 *	274 *	---	---	---	
Alma de casa	23 767	2 116	12 640	5 638	2 721 *	652 *	---	
Otras razones ¹	75 266	17 957	35 842	13 541	5 920	1 880 *	126 *	
No especificado	305 *	46	176 *	83	---	---	---	

Notas: ¹ Incluye a jubilados o pensionados y migrantes que nunca han trabajado en su lugar de origen.

--- Sin registro.

* Menos de 30 casos muestrales.

Cuadro 6.3.6.
Migrantes Devueltos por las autoridades migratorias de Estados Unidos.
Condición de actividad en el lugar de residencia según nivel educativo, 2008

Condición de actividad en el lugar de residencia	Total	Nivel educativo						No especificado
		Sin escolaridad	Primaria incompleta	Primaria completa	Algún grado de secundaria	Algún grado de bachillerato o más		
Condición de actividad	513 241	24 355	49 499	122 457	228 140	88 690	98 *	
Población económicamente activa	406 309	19 115	39 593	103 454	179 072	65 024	52 *	
Ocupados	297 177	16 053	30 546	82 685	121 239	46 633	22 *	
Desocupados	109 132	3 062	9 047	20 769	57 833	18 391	30 *	
Población no económicamente activa	106 626	5 240	9 906	18 782	49 031	23 620	47 *	
Estudiante	7 593	---	---	424 *	1 759 *	5 409	---	
Ama de casa	23 767	751 *	3 065 *	4 301	10 309	5 295	47 *	
Otras razones ¹	75 266	4 490	6 842	14 056	36 962	12 916	---	
No especificado	305 *	---	---	221 *	38	46 *	---	

Notas: ¹ Incluye a jubilados o pensionados y migrantes que nunca han trabajado en su lugar de origen.

--- Sin registro.

* Menos de 30 casos muestrales.

Cuadro 6.3.7.
Migrantes Devueltos por las autoridades migratorias de Estados Unidos
ocupados en su lugar de residencia.
Características laborales en su lugar de residencia según sexo, 2008

Características laborales en el lugar de residencia	Total	Sexo	
		Hombres	Mujeres
Sector de actividad	297 177	273 292	23 886
Agropecuario	117 507	113 788	3 719
Manufacturero	30 220	26 492	3 728
Construcción	61 277	61 172	104 *
Comercio	31 439	26 437	5 002
Servicios	55 643	44 310	11 333
Otro ¹	663 *	663 *	---
No especificado	430 *	430 *	---
Ocupación	297 177	273 292	23 886
Trabajadores agropecuarios	116 193	112 344	3 849
Trabajadores en la industria	47 077	43 429	3 648
Trabajadores en la construcción	59 460	59 356	104 *
Profesionistas, técnicos y personal adm.	10 309	7 820	2 489
Comerciantes	27 226	21 849	5 377
Trabajadores en servicios	36 550	28 132	8 419
No especificado	360 *	360 *	---
Posición en el trabajo	297 177	273 292	23 886
Sueldo fijo	221 675	202 376	19 299
Destajo por obra	36 470	35 136	1 335 *
Trabajador por su cuenta	26 889	24 355	2 533 *
Otra ²	11 684	10 965	719 *
No especificado	460 *	460 *	---
Ingreso por múltiplos de salario mínimo³	297 177	273 292	23 886
Sin ingreso	9 991	9 788	203 *
Hasta un salario mínimo (S.M.)	32 796	30 709	2 087
Más de uno hasta dos S.M.	114 225	101 627	12 599
Más de dos hasta tres S.M.	71 957	67 509	4 448
Más de tres hasta cinco S.M.	34 394	32 003	2 391 *
Más de cinco S.M.	7 832	7 253	579 *
No especificado	25 982	24 403	1 579 *

Notas: ¹ Comprende los sectores de minería y extracción del petróleo, electricidad y agua.

² Comprende trabajadores familiares sin pago, patrón y otra.

³ Para generar los múltiplos de salario mínimo se tomó el promedio nacional de 50.84 pesos diarios en 2008.

--- Sin registro.

* Menos de 30 casos muestrales.

Cuadro 6.3.8.

**Migrantes Devueltos por las autoridades migratorias de Estados Unidos ocupados en su lugar de residencia.
Características laborales en el lugar de residencia según grupos de edad, 2008**

Características laborales en el lugar de residencia	Grupos de edad					
	Total	15 a 19 años	20 a 29 años	30 a 39 años	40 a 49 años	50 años o más
Sector de actividad	297 177	31 721	146 081	83 373	30 484	5 519
Agropecuaria	117 507	15 927	54 034	32 987	12 007	2 552
Manufacturero	30 220	2 348	15 681	9 622	2 359	210 *
Construcción	61 277	5 520	30 372	17 381	6 832	1 172 *
Comercio	31 439	3 292	17 562	6 168	3 353	1 065 *
Servicios	55 643	4 628	27 458	17 139	5 933	485 *
Otro ¹	663 *	---	551 *	76 *	---	35 *
No especificado	430 *	7 *	423 *	---	---	---
Ocupación	297 177	31 721	146 081	83 373	30 484	5 519
Trabajadores agropecuarios	116 193	15 786	52 992	33 010	11 901	2 505
Trabajadores en la industria	47 077	4 457	21 578	14 969	5 471	603 *
Trabajadores en la construcción	59 460	5 590	29 327	16 776	6 622	1 146 *
Profesionistas, técnicos y personal adm.	10 309	476 *	7 530	1 796 *	506 *	---
Comerciantes	27 226	2 957	15 775	4 881	2 901	713 *
Trabajadores en servicios	36 550 *	2 448	18 525	11 942	3 083	552 *
No especificado	360 *	7 *	353 *	---	---	---
Posición en el trabajo	297 177	31 721	146 081	83 373	30 484	5 519
Sueldo fijo	221 675	25 670	113 715	60 031	19 350	2 909
Destajo por obra	36 470	2 395	17 891	11 594	3 928	663 *
Trabajador por su cuenta	26 889	1 037 *	9 084	8 503	6 352	1 912 *
Otra ²	11 684	2 620	4 931	3 245	854 *	35 *
No especificado	460 *	---	460 *	---	---	---
Ingreso por múltiplos de salario mínimo³	297 177	31 721	146 081	83 373	30 484	5 519
Sin ingreso	9 991	2 515	4 559	1 746 *	1 136 *	35 *
Hasta un salario mínimo (S.M.)	32 796	5 188	14 880	9 022	3 129	577 *
Más de uno hasta dos S.M.	114 225	13 976	59 873	29 400	9 520	1 457 *
Más de dos hasta tres S.M.	71 957	6 631	35 971	21 621	6 794	939 *
Más de tres hasta cinco S.M.	34 394	1 555 *	16 483	10 652	4 564	1 139 *
Más de cinco S.M.	7 832	162 *	3 105	2 570	1 889 *	105 *
No especificado	25 982	1 694	11 209	8 362	3 452	1 266 *

Notas: ¹ Comprende los sectores de minería y extracción del petróleo, electricidad y agua.

² Comprende trabajadores familiares sin pago, patrón y otra.

³ Para generar los múltiplos de salario mínimo se tomó el promedio nacional de 50.84 pesos diarios en 2008.

--- Sin registro.

* Menos de 30 casos muestrales.

Cuadro 6.3.9.
Migrantes Devueltos por las autoridades migratorias de Estados Unidos ocupados en su lugar de residencia.
Características laborales en el lugar de residencia, según nivel educativo, 2008

Características laborales en el lugar de residencia	Total	Nivel educativo					No especificado
		Sin escolaridad	Primaria incompleta	Primaria completa	Algún grado de secundaria	Algún grado de bachillerato o más	
Sector de actividad	297 177	16 053	30 546	82 685	121 239	46 633	22 *
Agropecuario	117 507	9 289 *	17 989 *	40 801	42 514	6 900	14 *
Manufacturero	30 220	556 *	1 079 *	7 193	12 640	8 753	---
Construcción	61 277	3 525	6 601	19 155	26 073	5 923	---
Comercio	31 439	1 246 *	1 390 *	4 460	13 345	10 998	---
Servicios	55 643	1 438 *	3 361	10 899	26 296	13 642	7 *
Otro ¹	663 *	---	126 *	35 *	346 *	155 *	---
No especificado	450 *	---	---	142 *	25 *	263 *	---
Ocupación	297 177	16 053	30 546	82 685	121 239	46 633	22 *
Trabajadores agropecuarios	116 193	9 089	17 682	40 312	42 299	6 796	14 *
Trabajadores en la industria	47 077	845 *	1 874	10 608	22 286	11 463	---
Trabajadores en la construcción	59 460	3 615	6 836	18 655	25 438	4 916	---
Profesionistas, técnicos y personal adm.	10 309	21 *	524 *	558 *	3 497	5 709	---
Comerciantes	27 226	1 109 *	972 *	3 602	10 750	10 792	7 *
Trabajadores en servicios	36 550	1 373 *	2 656	8 807	16 944	6 763	---
No especificado	360 *	---	---	142 *	25 *	193 *	---
Posición en el trabajo	297 177	16 053	30 546	82 685	121 239	46 633	22 *
Sueldo fijo	221 675	10 431	20 546	60 390	93 163	37 144	---
Destajo por obra	36 470	2 071 *	2 979	11 581	15 322	4 510	7 *
Trabajador por su cuenta	26 889	2 391	5 984	7 413	7 672	3 415	14 *
Otra ²	11 684	1 160 *	1 037 *	3 158	5 027	1 302 *	---
No especificado	460 *	---	---	142 *	55 *	263 *	---
Ingreso por múltiplos de salario mínimo³	297 177	16 053	30 546	82 685	121 239	46 633	22 *
Sin ingreso	9 991	1 282 *	1 962 *	2 676	3 043	1 027 *	---
Hasta un salario mínimo (S.M.)	32 796	4 437	6 474	11 619	9 090	1 155 *	22 *
Más de uno hasta dos S.M.	114 225	4 743	9 437	32 700	48 395	18 950	---
Más de dos hasta tres S.M.	71 957	2 009	5 515	17 747	32 443	14 243	---
Más de tres hasta cinco S.M.	34 394	1 283 *	2 558	8 883	15 370	6 300	---
Más de cinco S.M.	7 832	612 *	1 974 *	1 974 *	2 392	1 918 *	---
No especificado	25 982	1 687 *	3 665	7 086	10 505	3 041	---

Notas: ¹ Comprende los sectores de minería y extracción del petróleo, electricidad y agua.

² Comprende trabajadores familiares sin pago, patrón y otra.

³ Para generar los múltiplos de salario mínimo se tomó el promedio nacional de 50.84 pesos diarios en 2008.

--- Sin registro.

* Menos de 30 casos muestrales.

7. Principales resultados de la EMIF NORTE de 1995 a 2008

En esta sección se presentan tabulados que incluyen frecuencias seleccionadas de las poblaciones objetivo de la EMIF NORTE para los años 1995, 2000 y años de levantamiento pares posteriores. Se pretende de esta forma entregar a los usuarios un conjunto de información relevante que cubra una serie de años calendario. Lo anterior facilita el análisis diacrónico de los procesos migratorios y la identificación de los elementos que tienden a dar cuenta de patrones de estabilidad en el tiempo y los que vienen evidenciando ciertas transformaciones. Por otra parte, la información proporcionada constituye una referencia que permite a los usuarios confrontar los resultados de sus propias estimaciones, elaboradas a partir de las bases de datos que se incluyen en la presente publicación.

También aquí se alerta al usuario cuando las ponderaciones se derivan de un número insuficiente de casos (véase capítulo 6).

Migrantes Procedentes del Sur, 1995-2008

Índice de tabulados

141	Cuadro 7.1.1.	Migrantes Procedentes del Sur. Dimensión geográfica y temporal, entidad federativa y tipo de localidad de residencia, 1995-2008.
143	Cuadro 7.1.2.	Migrantes Procedentes del Sur. Características sociodemográficas, 1995-2008.
145	Cuadro 7.1.3.	Migrantes Procedentes del Sur. Condición de actividad y características laborales en el lugar de residencia, 1995-2008.
147	Cuadro 7.1.4.1.	Migrantes Procedentes del Sur con destino a la Frontera Norte. Dimensión geográfica y temporal, entidad federativa y tipo de localidad de residencia, 1995-2008.
149	Cuadro 7.1.4.2.	Migrantes Procedentes del Sur con destino a la Frontera Norte. Características sociodemográficas, 1995-2008.
151	Cuadro 7.1.4.3.	Migrantes Procedentes del Sur con destino a la Frontera Norte. Condición de actividad y características laborales en el lugar de residencia, 1995-2008.
153	Cuadro 7.1.5.1.	Migrantes Procedentes del Sur con destino a Estados Unidos. Dimensión geográfica y temporal, entidad federativa y tipo de localidad de residencia, 1995-2008.
155	Cuadro 7.1.5.2.	Migrantes Procedentes del Sur con destino a Estados Unidos. Características sociodemográficas, 1995-2008.
157	Cuadro 7.1.5.3.	Migrantes Procedentes del Sur con destino a Estados Unidos. Condición de actividad y características laborales en el lugar de residencia, 1995-2008.
159	Cuadro 7.1.5.4.	Migrantes Procedentes del Sur con destino a Estados Unidos. Características del cruce hacia Estados Unidos, 1995-2008.

**Cuadro 7.1.1.
Migrantes Procedentes del Sur.
Dimensión geográfica y temporal, entidad federativa y tipo de localidad de residencia, 1995-2008**

Dimensión geográfica y temporal, entidad federativa y tipo de localidad de residencia	Año					
	1995	2000	2002	2004	2006	2008
Región de muestreo	1 152 526	1 486 858	1 647 729	1 307 589	1 645 728	1 626 253
Oeste	620 340	773 479	683 078	586 803	528 041	744 994
Centro	282 356	436 285	597 372	364 592	708 309	566 610
Este	249 830	277 093	367 279	356 195	408 878	314 648
Trimestre de año calendario	1 152 526	1 486 858	1 647 729	1 307 589	1 645 728	1 626 253
Primero	332 194	336 542	370 880	326 416	461 103	467 933
Segundo	312 260	407 889	374 828	326 388	418 376	425 193
Tercero	309 221	393 154	479 944	390 588	401 131	403 868
Cuarto	198 851	349 273	472 077	264 198	364 619	329 259
Entidad federativa	1 152 526	1 486 858	1 647 729	1 307 589	1 645 728	1 626 253
Aguascalientes	16 586	12 012	9 053	12 613	15 200	13 129
Baja California	3 988 *	21 065	5 924	5 455	9 886	8 511
Baja California Sur	5 217 *	7 666 *	6 110 *	3 700 *	4 716 *	5 936 *
Campeche	59 *	757 *	2 784 *	2 050	3 296	1 715 *
Cochula de Zaragoza	53 408	38 876	50 679	32 013	38 598	24 442
Collima	11 301	11 020	13 470	8 002	6 661	17 822
Chiapas	5 936 *	46 407	57 765	59 714	140 235	108 749
Chihuahua	80 683	71 391	55 125	37 033	26 540	30 176
Distrito Federal	39 757	84 834	88 782	80 097	83 811	117 683
Durango	47 962	22 136	22 213	23 625	28 053	20 655
Guajuato	117 606	78 827	126 749	124 993	134 254	96 999
Guerrero	47 923	58 490	47 382	45 156	55 954	53 818
Hidalgo	17 307	21 741	21 758	24 427	35 613	37 740
Jalisco	95 494	105 931	106 885	108 847	87 081	137 163
México	42 528	78 925	78 551	70 566	106 878	110 792
Michoacán de Ocampo	130 441	114 022	128 249	96 273	113 020	88 345
Morelos	11 080	15 682	21 816	22 798	20 659	17 262
Nayarit	19 676	26 931	20 793	19 307	28 154	22 328
Nuevo León	43 106	67 732	45 320	24 259	40 531	40 813
Oaxaca	53 087	58 024	74 875	59 314	86 359	87 472
Puebla	41 886	41 280	57 774	40 792	54 337	62 060
Queretaro de Arteaga	18 166	16 925	25 104	14 410	29 106	32 325
Quintana Roo	3 556 *	1 201 *	483 *	887 *	2 295 *	3 482
San Luis Potosí	30 481	38 596	36 423	45 147	48 024	37 354

Continúa...

**Cuadro 7.1.1.
Migrantes Procedentes del Sur.
Dimensión geográfica y temporal, entidad federativa y tipo de localidad de residencia, 1995-2008** **Concluye**

Dimensión geográfica y temporal, entidad federativa y tipo de localidad de residencia	Año							
	1995	2000	2002	2004	2006	2008		
Sinaloa	61 012	107 647	129 694	61 180	87 144	118 961		
Sonora	39 535	185 467	243 053	87 480	116 776	137 164		
Tabasco	783 *	1 222 *	6 341	6 337	7 753	7 393		
Tamaulipas	25 996 *	40 330 *	33 997	40 302	46 302	41 814		
Tlaxcala	5 948 *	7 240 *	6 846	4 292 *	5 224	5 858		
Veracruz - Llave	26 841	68 799	83 278	108 522	143 408	98 790		
Yucatán	549 *	4 067 *	5 202 *	6 237 *	3 786 *	8 791		
Zacatecas	54 010	31 615	35 252	31 731	35 522	30 709		
No especificado	617 *	---	---	31 *	53 *	---		
Tipo de localidad¹	1 152 526	1 486 858	1 647 729	1 307 589	1 645 228	1 626 253		
Urbana	656 526	915 668	1 018 363	689 049	988 737	1 033 927		
No urbana	496 000	571 189	629 367	616 596	656 491	589 877		
No especificado	---	---	---	1 945 *	---	2 449 *		

Notas: ¹ Para las definiciones de localidad de residencia urbana y no urbana, véase Glosario.

--- Sin registro.

* Menos de 30 casos muestrales.

Cuadro 7.1.2.
Migrantes Procedentes del Sur.
Características sociodemográficas, 1995-2008

Características sociodemográficas	Año					
	1995	2000	2002	2004	2006	2008
Sexo						
Hombres	1 152 526	1 486 858	1 647 729	1 307 589	1 645 228	1 626 253
Mujeres	1 040 556	1 174 232	1 381 558	1 098 278	1 388 924	1 251 402
	1 11 970	312 626	266 171	209 311	256 304	374 851
Grupos de edad						
15 a 19 años	181 065	1 486 858	1 647 729	1 307 589	1 645 228	1 626 253
20 a 24 años	309 097	134 065	114 359	133 965	162 776	130 587
25 a 29 años	242 252	272 156	287 071	269 754	337 047	299 417
30 a 34 años	151 853	289 979	341 529	276 154	361 946	323 891
35 a 39 años	113 412	222 646	224 133	184 645	243 919	235 323
40 a 44 años	64 870	204 027	233 478	149 937	174 781	212 005
45 a 49 años	37 429	123 044	202 942	100 692	146 172	123 789
50 a 54 años	22 956	85 769	82 315	70 174	81 234	96 902
55 a 59 años	12 975	55 913	64 890	46 865	40 818	75 205
60 a 64 años	9 986	45 970	51 610	26 162	29 051	43 409
65 años o más	5 609 *	26 735	21 535	28 434	28 750	29 398
No especificado	1 023 *	25 190	23 866	20 794	38 734	55 918
				14 *		410 *
Condición de alfabetismo						
Alfabeto	N.D.	1 486 858	1 647 729	1 307 589	1 645 228	1 626 253
Analfabeta	N.D.	1 428 570	1 597 180	1 263 839	1 554 270	1 569 406
No especificado	N.D.	57 766	49 174	43 005	90 958	56 615
		521 *	1 375 *	746 *		231 *
Nivel educativo						
Sin escolaridad	1 152 526	1 486 858	1 647 729	1 307 589	1 645 228	1 626 253
Primaria incompleta	61 082	68 841	56 529	45 952	101 155	54 001
Primaria completa	237 005	231 898	225 214	150 333	227 160	159 826
Secundaria incompleta	321 500	330 224	346 872	281 860	369 571	347 337
Secundaria completa	89 477	86 131	129 924	126 671	119 474	132 265
Bachillerato incompleto	253 955	286 447	416 792	337 843	371 911	391 359
Bachillerato completo	54 475	76 518	60 083	71 782	109 180	72 398
Algun grado de licenciatura o más	84 783	154 885	159 631	149 883	166 275	197 708
No especificado	44 520	249 458	252 062	143 190	179 282	271 358
	5 729 *	2 656	622 *	76	1 219 *	22

Continúa...

Cuadro 7.1.2.
Migrantes Procedentes del Sur.
Características sociodemográficas, 1995-2008

Características sociodemográficas	Año						Concluye
	1995	2000	2002	2004	2006	2008	
Condición de habla de inglés¹							
Habla inglés	N.D.	N.D.	N.D.	654 786	1 645 228	1 626 253	
No habla inglés	N.D.	N.D.	N.D.	93 639	172 183	291 151	
No especificado	N.D.	N.D.	N.D.	561 147	1 471 190	1 335 080	
				---	1 855 *	22 *	
Posición en el hogar	1 152 526	1 486 858	1 647 729	1 307 589	1 645 228	1 626 253	
Jefe	605 728	870 902	1 059 979	764 294	988 232	906 094	
Cónyuge	44 631	132 900	137 661	100 195	111 703	164 915	
Hijo	476 258	413 641	404 646	404 268	485 282	494 077	
Otro ²	25 909	65 376	38 457	36 135	57 684	59 740	
No especificado	---	4 039 *	6 987 *	2 738 *	2 328 *	1 427 *	
Situación conyugal	1 152 526	1 486 858	1 647 729	1 307 589	1 645 228	1 626 253	
Soltero	531 902	538 495	497 781	471 712	576 353	595 494	
Casado	577 348	836 607	998 841	715 301	905 408	830 328	
Unión libre	25 760	55 296	87 007	64 481	79 836	105 017	
Separado-divorciado	9 722	34 862	43 439	30 785	48 400	54 748	
Viuudo	7 449 *	21 598	19 672	25 310	33 460	40 402	
No especificado	345 *	---	989 *	---	1 772 *	263 *	

Notas: ¹ Los migrantes que hablan inglés sólo son captados a partir del 10° Levantamiento (2004-2005).

² Incluye: hermano(a), padre y/o madre, otros y sin relación de parentesco.

--- Sin registro.

N.D. No disponible para este año.

* Menos de 30 casos muestrales.

Cuadro 7.1.3.
Migrantes Procedentes del Sur.
Condición de actividad y características laborales en el lugar de residencia, 1995-2008

Condición de actividad y características laborales en el lugar de residencia	Año					
	1995	2000	2002	2004	2006	2008
Condición de actividad	1 152 526	1 486 858	1 647 729	1 307 589	1 645 228	1 626 253
Población económicamente activa	886 906	1 057 351	1 265 010	1 023 041	1 340 358	1 204 854
Ocupados	780 345	939 457	1 115 469	851 380	1 107 094	1 013 232
Desocupados	106 561	117 895	149 541	171 661	233 264	191 622
Población no económicamente activa	263 668	422 976	380 254	284 078	302 225	419 867
Estudiante	41 496	31 535	15 548	24 407	13 851	29 609
Amo de casa	25 725	82 711	84 272	62 668	43 380	77 204
Jubilado o pensionado	3 924 *	20 743	20 018	13 474	18 691	37 356
Otras razones ¹	192 523	287 988	260 417	183 530	226 303	275 697
No especificado	1 951 *	6 531 *	2 466 *	470 *	2 645 *	1 532 *
Sector de actividad	780 345	939 457	1 115 469	851 380	1 107 094	1 013 232
Agropecuario	308 420	227 676	347 550	255 370	370 378	278 081
Manufacturero	101 472	136 360	125 898	102 630	124 452	105 551
Construcción	143 833	152 596	151 697	150 329	198 708	209 104
Comercio	88 296	154 476	168 191	126 298	149 191	149 687
Servicios	133 412	254 662	309 123	208 264	257 440	264 576
Otro ²	4 032 *	6 548	6 720 *	7 034 *	5 268	2 893 *
No especificado	880 *	7 138 *	6 289 *	1 455 *	1 656 *	3 341 *
Ocupación	780 345	939 457	1 115 469	851 380	1 107 094	1 013 232
Trabajadores agropecuarios	297 371	243 385	363 871	255 676	364 614	273 305
Trabajadores en la industria	142 664	141 964	148 340	133 633	153 384	128 480
Trabajadores en la construcción	133 394	129 041	136 008	131 569	186 163	177 677
Profesionistas, técnicos y personal adm.	55 801	212 051	259 050	145 216	170 289	227 187
Comerciantes	60 909	95 560	95 382	90 735	117 712	110 973
Trabajadores en servicios	89 753	111 575	108 140	93 434	112 769	93 161
No especificado	453 *	5 880 *	4 678 *	1 117 *	2 162 *	2 449 *

Continúa...

**Cuadro 7.1.3.
Migrantes Procedentes del Sur.
Condición de actividad y características laborales en el lugar de residencia, 1995-2008**

Concluye

Condición de actividad y características laborales en el lugar de residencia	Año					
	1995	2000	2002	2004	2006	2008
Posición en el trabajo	780 345	939 457	1 115 469	851 380	1 107 094	1 013 232
Sueldo fijo	529 429	595 790	615 260	559 320	835 167	739 435
Destajo por obra	95 015	149 614	193 715	119 844	97 843	104 130
Trabajador por su cuenta	88 013	140 707	216 404	111 042	130 216	122 460
Patrón	17 279	21 276	31 749	40 612	27 334	29 799
Familiar sin pago	45 535	21 388	44 528	16 432	10 755	12 196
Otro	1 793 *	4 929	7 836	3 536 *	4 562 *	2 607 *
No especificado	3 282 *	5 752 *	5 977 *	593 *	1 217 *	2 605 *
Ingresos por múltiplos de salario mínimo²	780 345	939 457	1 115 469	851 380	1 107 094	1 013 232
Sin ingreso	60 966	40 911	52 148	35 583	28 969	29 860
Hasta un salario mínimo (S.M.)	116 508	79 520	69 867	73 997	126 053	66 588
Más de uno hasta dos S.M.	396 521	305 175	254 397	246 002	358 548	267 020
Más de dos hasta tres S.M.	99 439	120 252	206 306	156 024	203 464	180 772
Más de tres hasta cinco S.M.	44 826	112 205	134 737	146 641	135 910	137 480
Más de cinco S.M.	38 955	178 922	232 844	130 089	160 923	232 720
No especificado	23 130	102 472	165 170	63 044	93 226	98 793

Notas: ¹ Incluye a los migrantes que no han trabajado en su lugar de origen.

² Comprende los sectores de minería y extracción del petróleo, electricidad y agua.

³ Para generar los múltiplos de salario mínimo se homologó a una sola unidad monetaria en este caso pesos mexicanos, posteriormente se agrupó en múltiplos de acuerdo al salario mínimo vigente para cada año, éste se obtuvo en la Comisión Nacional de Salarios Mínimos (CONASAMI).

* Menos de 30 casos muestrales.

**Cuadro 7.1.4.1.
Migrantes Procedentes del Sur con destino a la Frontera Norte.
Dimensión geográfica y temporal, entidad federativa y tipo de localidad de residencia, 1995-2008**

Dimensión geográfica y temporal, entidad federativa y tipo de localidad de residencia	Año					
	1995	2000	2002	2004	2006	2008
Región de muestreo	737 471	1 032 150	919 211	765 436	829 659	877 861
Oeste	414 360	574 303	502 594	465 642	432 177	509 070
Centro	202 611	288 744	239 503	141 675	212 949	210 361
Este	120 499	169 103	177 114	158 119	184 533	158 429
Trimestre de año calendario	737 471	1 032 150	919 211	765 436	829 659	877 861
Primero	195 747	217 200	237 803	195 363	194 475	250 530
Segundo	183 457	293 246	216 503	179 539	207 656	222 440
Tercero	211 544	288 778	211 661	223 607	220 248	206 126
Cuarto	146 722	232 926	253 244	166 927	207 280	198 765
Entidad federativa	737 471	1 032 150	919 211	765 436	829 659	877 861
Aguascalientes	11 695 *	8 420	5 227 *	3 464 *	3 645	6 774 *
Baja California	3 592 *	19 137	5 093 *	2 650 *	8 518	6 943
Baja California Sur	1 331 *	6 043 *	4 713 *	3 700 *	4 433 *	2 151 *
Campeche	****	279 *	1 501 *	548 *	567 *	597 *
Coahuila de Zaragoza	28 876	30 278	22 923	16 122	14 683	12 770
Colima	6 146 *	9 535 *	10 991 *	4 533 *	3 443 *	7 891 *
Chiapas	3 502 *	42 960	21 458	25 928	21 724	25 456
Chihuahua	65 007	48 803	35 180	27 642	18 980	21 559
Distrito Federal	29 477	67 105	76 009	61 802	64 055	87 476
Durango	33 978	17 318	13 243	11 739	13 181	11 173
Guanajuato	44 733	37 017	39 772	21 837	31 550	30 487
Guerrero	32 021	46 140	24 254	28 451	24 698	29 389
Hidalgo	11 825	13 723	9 595	8 155	9 314	10 880
Jalisco	64 720	72 650	65 828	73 973	52 188	80 315
México	31 101	58 706	50 164	48 377	63 916	67 926
Michoacán de Ocampo	61 379	50 729	55 030	42 214	41 001	38 010
Morelos	7 350	8 598	15 718	12 303 *	12 166	9 409
Nayarit	16 752	18 758	10 517	12 599	10 179	12 041
Nuevo León	31 813	52 297	33 934	19 303	32 900	31 385
Oaxaca	33 591	45 647	31 986	34 927	41 184	36 546
Puebla	32 478	21 348	33 872	22 518	24 086	24 681
Querétaro de Arteaga	9 006	7 493	7 269	4 428 *	10 985	16 168
Quintana Roo	3 556 *	1 088 *	****	169 *	1 656 *	2 254 *
San Luis Potosí	19 767	27 765	23 252	27 210	27 356	17 397

Continúa...

**Cuadro 7.1.4.1.
Migrantes Procedentes del Sur con destino a la Frontera Norte.
Dimensión geográfica y temporal, entidad federativa y tipo de localidad de residencia, 1995-2008**

Dimensión geográfica y temporal entidad federativa y tipo de localidad de residencia	Año						
	1995	2000	2002	2004	2006	2008	
Sinaloa	45 668	76 629	80 162	47 405	62 549	76 024	
Sonora	33 732	128 623	121 727	68 359	90 355	88 871	
Tabasco	631 *	675 *	5 303 *	3 544	3 861 *	3 688	
Tamaulipas	19 883	34 094	30 686	30 994	39 845	36 213	
Tlaxcala	3 002 *	3 972 *	4 610 *	3 280 *	2 066 *	3 366 *	
Veracruz - Llave	21 282	59 755	60 536	77 408	82 325	63 082 *	
Yucatán	436 *	903 *	2 130 *	5 901 *	1 119 *	469 *	
Zacatecas	28 524	15 659	16 530	13 953	11 132	8 470	
No especificado	617 *	---	---	---	---	---	
Tipo de localidad¹	737 471	1 032 150	919 211	765 436	829 659	877 861	
Urbana	446 873	647 851	609 308	417 667	579 405	593 670	
No urbana	290 597	384 299	309 903	347 108	250 254	283 775	
No especificado	---	---	---	661 *	---	415 *	

Notas: ¹ Para las definiciones de localidad de residencia urbana y no urbana, véase Glosario.

--- Sin registro.

* Menos de 30 casos muestrales.

Cuadro 7.1.4.2.
Migrantes Procedentes del Sur con destino a la Frontera Norte.
Características sociodemográficas, 1995-2008

Características sociodemográficas	Año					
	1995	2000	2002	2004	2006	2008
Sexo						
Hombres	737 471	1 032 150	919 211	765 436	829 659	877 861
Mujeres	641 658	811 907	766 572	616 036	658 429	643 124
	95 813	220 243	152 639	149 400	171 230	234 736
Grupos de edad						
15 a 19 años	737 471	1 032 150	919 211	765 436	829 659	877 861
20 a 24 años	139 350	106 882	62 522	59 604	72 904	61 380
25 a 29 años	223 457	212 733	192 399	154 203	163 487	169 995
30 a 34 años	158 229	231 868	218 580	178 201	166 063	178 421
35 a 39 años	76 686	136 328	138 898	120 879	121 998	120 172
40 a 44 años	61 505	123 808	108 837	82 366	104 774	126 042
45 a 49 años	31 171	78 991	89 471	54 817	79 949	63 566
50 a 54 años	20 985	53 711	32 187	39 655	42 585	59 874
55 a 59 años	9 192	38 197	27 701	31 853	25 142	34 414
60 a 64 años	5 960 *	28 713	22 506	14 322	14 999	22 217
65 años o más	6 255	10 114	14 329	18 649	14 615	16 380
No especificado	3 671 *	9 818	11 779	10 887	23 144	24 989
	1 010 *	987 *	---	---	---	410 *
Condición de alfabetismo						
Alfabeto	N.D.	1 032 150	919 211	765 436	829 659	877 861
Analfabeta	N.D.	989 367	890 477	739 846	804 468	857 609
No especificado	N.D.	42 340	27 449	25 015	25 191	20 042
		444 *	1 285 *	576 *	---	209 *
Nivel educativo						
Sin escolaridad	737 471	1 032 150	919 211	765 436	829 659	877 861
Primaria incompleta	34 719	42 674	29 149	24 278	28 781	17 559
Primaria completa	131 745	138 183	113 392	81 200	68 832	55 624
Secundaria incompleta	201 249	229 053	175 647	155 328	143 567	148 228
Secundaria completa	68 737	63 324	63 324	67 077	51 607	73 441
Bachillerato incompleto	165 592	204 519	217 779	172 060	190 373	206 452
Bachillerato completo	35 661	46 000	37 667	39 347	78 828	42 238
Algún grado de licenciatura o más	61 609	122 726	105 532	107 081	119 486	127 769
No especificado	34 359	185 388	176 166	119 065	147 891	206 549
	3 802 *	2 574 *	556 *	---	293 *	---

Continúa...

Cuadro 7.1.4.2.

**Migrantes Procedentes del Sur con destino a la Frontera Norte.
Características sociodemográficas, 1995-2008**

Concluye

Características sociodemográficas	Año					
	1995	2000	2002	2004	2006	2008
Condición de habla de inglés¹	N.D.	N.D.	N.D.	390 534	829 659	877 861
Habla inglés	N.D.	N.D.	N.D.	55 247	110 545	177 919
No habla inglés	N.D.	N.D.	N.D.	335 287	718 385	699 942
No especificado				---	729 *	---
Posición en el hogar	737 471	1 032 150	919 211	765 436	829 659	877 861
Jefe	341 520	568 396	572 024	450 342	474 830	473 417
Cónyuge	38 050	84 465	75 192	66 535	70 087	104 182
Hijo	345 854	323 070	241 134	221 385	244 875	265 628
Otro ²	12 047	52 548	25 302	25 526	38 054	33 778
No especificado	---	3 670 *	5 558 *	1 649 *	1 813 *	856 *
Situación conyugal	737 471	1 032 150	919 211	765 436	829 659	877 861
Soltero	376 279	417 524	310 265	279 250	305 695	339 379
Casado	333 429	532 742	517 930	417 960	431 010	433 133
Unión libre	18 185	45 182	61 430	31 732	42 935	49 351
Separado-divorciado	6 130	25 686	18 811	21 701	29 023	34 971
Viudo	3 201 *	11 017	9 916	14 793	19 310	20 935
No especificado	247 *	---	859 *	---	1 686 *	91 *
Razón de desplazamiento a la Frontera Norte	737 471	1 032 150	919 211	765 436	829 659	877 861
Laboral	379 761	604 323	550 687	423 901	480 296	556 069
Otra ³	357 710	427 827	368 524	341 535	349 363	321 791

Notas: ¹ Los migrantes que hablan inglés sólo son captados a partir del 10o. Levantamiento (2004-2005).

² Incluye: hermano(a), padre y/o madre, otros y sin relación de parentesco.

³ Comprende a los que no van a trabajar o buscar trabajo en la ciudad fronteriza, permanecieron horas en la ciudad o no especificaron la razón de desplazamiento.

--- Sin registro.

N.D. No disponible para este año.

* Menos de 30 casos muestrales.

Cuadro 7.1.4.3.

**Migrantes Procedentes del Sur con destino a la Frontera Norte.
Condición de actividad y características laborales en el lugar de residencia, 1995-2008**

Condición de actividad y características laborales en el lugar de residencia	Año					
	1995	2000	2002	2004	2006	2008
Condición de actividad						
Población económicamente activa	737 471	1 032 150	919 211	765 436	829 659	877 861
Ocupados	581 347	752 893	734 601	600 956	669 308	646 444
Desocupados	533 396	687 799	642 996	505 355	508 397	520 698
Población no económicamente activa	47 951	65 093	91 605	95 601	160 911	125 746
Estudiante	154 173	272 992	182 409	164 307	158 216	230 167
Aina de casa	35 122	75 671	9 898	13 733	8 352	12 719
Jubilado o pensionado	21 456	52 482	32 421	38 503	24 598	54 349
Otras razones ¹	2 676 *	8 683	7 537	5 537	8 627	18 577
No especificado	94 918	186 156	132 553	106 534	116 638	144 523
	1 951 *	6 265 *	2 201 *	173 *	2 135 *	1 250 *
Sector de actividad						
Agropecuaria	533 396	687 799	642 996	505 355	508 397	520 698
Manufacturero	189 362	146 892	114 982	100 414	69 426	80 174
Construcción	75 527	117 029	76 777	68 941	65 561	65 530
Comercio	97 688	114 688	109 533	88 679	95 746	105 984
Servicios	68 700	109 626	116 349	83 335	105 847	89 599
Otro ²	98 014	189 137	213 653	157 780	168 475	174 413
No especificado	3 226 *	3 972 *	5 578 *	5 790 *	2 487 *	2 001 *
	880 *	6 455 *	6 123 *	416 *	855 *	2 998 *
Ocupación						
Trabajadores agropecuarios	533 396	687 799	642 996	505 355	508 397	520 698
Trabajadores en la industria	181 971	153 299	127 928	104 102	66 669	76 102
Trabajadores en la construcción	102 992	106 296	98 660	87 561	75 672	69 252
Profesionistas, técnicos y personal adm.	88 396	96 090	95 358	71 101	82 058	77 912
Comerciantes	44 522	175 247	178 042	121 962	140 871	182 416
Trabajadores en servicios	67 864	71 329	60 341	59 414	78 959	62 491
No especificado	67 198	80 361	78 118	60 831	62 757	50 129
	453 *	5 178 *	4 548 *	382 *	1 412 *	2 395 *

Continúa...

Cuadro 7.1.4.3.

**Migrantes Procedentes del Sur con destino a la Frontera Norte
Condición de actividad y características laborales en el lugar de residencia, 1995-2008**

Concluye

Condición de actividad y características laborales en el lugar de residencia	Año						
	1995	2000	2002	2004	2006	2008	
Posición en el trabajo	533 396	687 799	642 996	505 355	508 397	520 698	
Sueldo fijo	376 584	455 502	382 441	327 871	360 924	390 407	
Destajo por obra	61 093	107 838	134 610	74 462	41 152	43 840	
Trabajador por su cuenta	58 364	91 159	89 490	67 300	75 351	59 360	
Patrón	8 670	13 032	16 262	23 135	21 442	19 271	
Familiar sin pago	26 593	13 460	9 953 *	10 241 *	5 246 *	3 745 *	
Otro	1 394 *	2 161	4 661	2 245 *	3 066 *	1 487 *	
No especificado	698 *	4 648 *	5 578 *	100 *	1 217 *	2 588 *	
Ingresos por múltiplos de salario mínimo³	533 396	687 799	642 996	505 355	508 397	520 698	
Sin ingreso	34 496	22 461	13 420	18 918	13 568	11 790	
Hasta un salario mínimo (S.M.)	77 729	52 736	33 600	36 770	15 603	15 929	
Más de uno hasta dos S.M.	272 950	221 936	123 809	108 313	94 206	81 239	
Más de dos hasta tres S.M.	70 135	85 683	136 339	93 535	97 818	86 350	
Más de tres hasta cinco S.M.	36 298	90 901	98 581	107 168	90 548	86 305	
Más de cinco S.M.	30 096	144 707	178 500	109 921	128 272	180 916	
No especificado	11 693	69 376	58 687	30 730	68 382	58 167	

Notas: ¹ Incluye a los migrantes que no han trabajado en su lugar de origen.

² Comprende los sectores de minería y extracción del petróleo, electricidad y agua.

³ Para generar los múltiplos de salario mínimo se homologó a una sola unidad monetaria en este caso pesos mexicanos, posteriormente se agrupó en múltiplos de acuerdo al salario mínimo vigente para cada año, éste se obtuvo en la Comisión Nacional de Salarios Mínimos (CONASAMI).

* Menos de 30 casos muestrales.

Cuadro 7.1.5.1.

Migrantes Procedentes del Sur con destino a Estados Unidos.
Dimensión geográfica y temporal, entidad federativa y tipo de localidad de residencia, 1995-2008

Dimensión geográfica y temporal entidad federativa y tipo de localidad de residencia	Año							
	1995	2000	2002	2004	2006	2008		
Región de muestreo	415 055	454 707	728 518	542 153	815 569	748 392		
Oeste	205 980	199 177	180 484	121 161	95 864	235 924		
Centro	79 745	147 541	357 869	222 917	495 360	356 249		
Este	129 331	107 990	190 165	198 075	224 345	156 219		
Trimestre de año calendario	415 055	454 707	728 518	542 153	815 569	748 392		
Primero	136 446	119 343	133 077	131 053	266 628	217 404		
Segundo	128 803	114 642	158 324	146 848	210 720	202 753		
Tercero	97 677	104 376	166 981	166 981	180 883	197 742		
Cuarto	52 129	116 346	218 833	97 271	157 338	130 494		
Entidad federativa	415 055	454 707	728 518	542 153	815 569	748 392		
Aguascalientes	4 891 *	3 591	3 826	9 149	11 554	6 355		
Baja California	397 *	1 928 *	831 *	2 805 *	1 368 *	1 568 *		
Baja California Sur	3 886 *	1 623 *	1 397 *	---	283 *	3 786 *		
Campeche	59 *	478 *	1 283 *	---	2729	1 118 *		
Coahuila de Zaragoza	24 532	8 598	27 756	15 890	23 915	11 672		
Colima	5 156 *	1 485 *	2 479 *	3 470 *	3 218 *	9 931		
Chiapas	2 434 *	3 446 *	36 307	33 786	118 510	83 293		
Chihuahua	15 675	22 588	19 945	9 390	7 561	8 617		
Distrito Federal	10 280	17 729	12 773	18 295	19 756	30 207		
Durango	13 984	4 818	8 969	11 886	14 871	9 482		
Guanajuato	72 874	41 810	86 977	103 156	102 705	66 512		
Guerrero	15 902	12 350	23 128	16 705	31 256	24 429		
Hidalgo	5 483 *	8 018	12 163	16 272	26 299	26 860		
Jalisco	30 773	33 281	41 057	34 874	34 893	56 848		
México	11 427	20 219	28 387	22 189	42 962	42 866		
Michoacán de Ocampo	69 062	63 292	73 219	54 059	72 019	50 335		
Morelos	3 730 *	7 084 *	6 097	10 495	8 493	7 853		
Nayarit	2 924 *	8 173	10 276	6 708	17 975	10 287		
Nuevo León	11 293	15 435	11 386	4 956	7 632	9 428		
Oaxaca	19 496	12 377	42 890	24 387	45 175	50 927		
Puebla	9 408 *	19 932	23 902	18 274	30 251	29 379		
Querétaro de Arteaga	9 160	9 432	17 835	9 983	18 122	16 157		
Quintana Roo	--	113 *	483 *	718 *	639 *	1 227 *		
San Luis Potosí	10 714	10 831	13 172	17 937	20 668	19 957		

Continúa...

**Cuadro 7.1.5.1.
Migrantes Procedentes del Sur con destino a Estados Unidos.
Dimensión geográfica y temporal, entidad federativa y tipo de localidad de residencia, 1995-2008** Concluye

Dimensión geográfica y temporal entidad federativa y tipo de localidad de residencia	Año						
	1995	2000	2002	2004	2006	2008	
Sinaloa	15 344	31 018	49 531	13 775	24 595	42 937	
Sonora	5 803	56 844	121 327	19 121	26 421	48 293	
Tabasco	152 *	547 *	1 038 *	2 792	3 892	3 705	
Tamaulipas	6 113	6 236	3 312 *	9 308	6 457	5 601	
Tlaxcala	2 946 *	3 268 *	2 236	1 012 *	3 158	2 492	
Veracruz - Llave	5 559 *	9 044	22 742	31 114	61 083	35 708	
Yucatán	113 *	3 164 *	3 072 *	336 *	2 667 *	8 322	
Zacatecas	25 487	15 956	18 722	17 778	24 390	22 239	
No especificado	--	--	---	31 *	53 *	--	
Tipo de localidad¹	415 055	454 707	728 518	542 153	815 569	748 392	
Urbana	209 652	267 817	409 054	271 381	409 332	440 257	
No urbana	205 403	186 890	319 464	269 488 *	406 237	306 102 *	
No especificado	--	--	---	1 284 *	--	2 034 *	

Notas: ¹ Para las definiciones de localidad de residencia urbana y no urbana, véase Glosario.

--- Sin registro.

* Menos de 30 casos muestrales.

Cuadro 7.1.5.2.
Migrantes Procedentes del Sur con destino a Estados Unidos.
Características sociodemográficas, 1995-2008

Características sociodemográficas	Año					
	1995	2000	2002	2004	2006	2008
Sexo						
Hombres	415 055	454 707	728 518	542 153	815 569	748 392
Mujeres	398 898	362 325	614 986	482 242	730 495	608 278
	16 157	92 383	113 533	59 911	85 074	140 115
Grupos de edad						
15 a 19 años	415 055	454 707	728 518	542 153	815 569	748 392
20 a 24 años	41 715	27 184	51 837	74 360	89 872	69 207
25 a 29 años	85 640	59 423	94 672	115 552	173 560	129 422
30 a 34 años	84 023	58 112	122 949	97 954	195 883	145 469
35 a 39 años	75 166	86 318	85 235	63 766	121 921	115 151
40 a 44 años	51 907	80 219	124 641	67 571	70 007	85 963
45 a 49 años	33 698	44 053	113 471	45 874	66 223	60 224
50 a 54 años	16 444	32 058	50 128	30 519	38 649	37 028
55 a 59 años	13 764	17 716	37 188	15 012	15 676	40 791
60 a 64 años	7 015	17 257	29 104	11 840	14 052	21 192
65 años o más	3 731 *	16 622	7 206	9 785	14 135	13 018
No especificado	1 938 *	15 372 *	12 087	9 907 *	15 590	30 929
	13 *	374 *	---	14 *	---	---
Condición de alfabetismo						
Alfabeta	N.D.	454 707	728 518	542 153	815 569	748 392
Analfabeta	N.D.	439 203	706 703	523 993	749 802	711 798
No especificado	N.D.	15 426	21 726	17 990	65 767	36 573
	N.D.	78 *	90 *	170 *	---	22 *
Nivel educativo						
Sin escolaridad	415 055	454 707	728 518	542 153	815 569	748 392
Primaria incompleta	26 362	26 167	27 380	21 674	72 374	36 442
Primaria completa	105 260	93 715	111 822	69 133	158 328	104 201
Secundaria incompleta	120 252	101 171	171 225	126 532	226 003	199 109
Secundaria completa	20 740	25 097	66 599	59 595	67 867	58 824
Bachillerato incompleto	88 363	81 928	199 014	165 783	181 558	184 906
Bachillerato completo	18 814	30 518	32 435	32 435	30 352	30 160
Algún grado de licenciatura o más	23 174	31 960	54 099	42 802	46 790	69 939
No especificado	10 161	64 070	75 897	24 125	31 391	64 789
	1 928 *	82 *	66 *	76 *	926 *	22 *

Continúa...

Cuadro 7.1.5.2.
Migrantes Procedentes del Sur con destino a Estados Unidos.
Características sociodemográficas, 1995-2008

Características sociodemográficas	Año						Concluye
	1995	2000	2002	2004	2006	2008	
Condición de habla de inglés¹							
Habla inglés	N.D.	N.D.	N.D.	264 252	815 569	748 392	
No habla inglés	N.D.	N.D.	N.D.	38 392	61 638	113 232	
No especificado	N.D.	N.D.	N.D.	225 860	752 805	635 138	
				--	1 127 *	22 *	
Posición en el hogar							
Jefe	415 055	454 707	728 518	542 153	815 569	748 392	
Cónyuge	264 207	302 505	487 955	313 952	513 402	432 677	
Hijo	6 581	48 435	62 469	33 621	41 616	60 733	
Otro ²	130 405	90 571	163 512	182 883	240 407	228 449	
No especificado	13 862	12 828	13 154	10 608	19 630	25 961	
	--	368 *	1 428 *	1 089 *	515 *	571 *	
Situación conyugal							
Soltero	415 055	454 707	728 518	542 153	815 569	748 392	
Casado	155 623	120 971	187 516	192 462	270 657	256 115	
Unión libre	243 919	303 866	480 911	297 341	474 398	397 195	
Separado-divorciado	7 575	10 114	25 577	32 749	36 901	55 666	
Viudo	3 592 *	9 176	24 628	9 083	19 377	19 777	
No especificado	4 247 *	10 581	9 756	10 518	14 149	19 467	
	98 *	---	130 *	---	86 *	172 *	

Notas: ¹ Los migrantes que hablan inglés sólo son captados a partir del 10° Levantamiento (2004-2005).

² Incluye: hermano(a), padre y/o madre, otros y sin relación de parentesco.

--- Sin registro.

N.D. No disponible para este año.

* Menos de 30 casos muestrales.

Cuadro 7.1.5.3.
Migrantes Procedentes del Sur con destino a Estados Unidos.
Condición de actividad y características laborales en el lugar de residencia, 1995-2008

Condición de actividad y características laborales en el lugar de residencia	Año					
	1995	2000	2002	2004	2006	2008
Condición de actividad	415 055	454 707	728 518	542 153	815 569	748 392
Población económicamente activa	305 559	304 459	530 409	422 085	671 050	558 410
Ocupados	246 949	251 657	472 473	346 026	598 696	492 534
Desocupados	58 610	52 801	57 936	76 059	72 354	65 875
Población no económicamente activa	109 496	149 984	197 844	119 771	144 009	189 700
Estudiante	6 374	5 863	5 649	10 674	5 499	16 891
Ama de casa	4 268 *	30 229	51 851	24 165	18 782	22 856
Jubilado o pensionado	1 248 *	12 060	12 481	7 937	10 064	18 779
Otras razones ¹	97 606	101 831	127 864	76 996	109 665	131 175
No especificado	---	265 *	265 *	297 *	510 *	283 *
Sector de actividad	246 949	251 657	472 473	346 026	598 696	492 534
Agropecuario	119 057	80 784	232 568	154 956	300 952	197 908
Manufacturero	25 946	19 331	49 121	33 689	58 891	40 021
Construcción	46 145	37 908	42 164	61 650	102 963	103 120
Comercio	19 597	44 850	51 843	42 963	43 344	60 089
Servicios	35 399	65 525	95 470	50 485	88 965	90 163
Otro ²	806 *	2 577 *	1 142 *	1 244 *	2 781	892 *
No especificado	---	683 *	166 *	1 039 *	801 *	343 *
Ocupación	246 949	251 657	472 473	346 026	598 696	492 534
Trabajadores agropecuarios	115 399	90 086	235 842	151 573	297 946	197 204
Trabajadores en la industria	39 672	35 668	49 680	46 072	77 712	59 228
Trabajadores en la construcción	44 999	32 951	40 650	60 468	104 105	99 765
Profesionistas, técnicos y personal adm.	11 279	36 805	81 009	23 254	29 418	44 771
Comerciantes	13 045	24 231	35 040	31 321	38 753	48 482
Trabajadores en servicios	22 555	31 214	30 022	32 603	50 012	43 030
No especificado	---	702 *	130 *	734 *	750 *	53

Continúa...

Cuadro 7.1.5.3.

**Migrantes Procedentes del Sur con destino a Estados Unidos.
Condición de actividad y características laborales en el lugar de residencia, 1995-2008**

Concluye

Condición de actividad y características laborales en el lugar de residencia	Año						
	1995	2000	2002	2004	2006	2008	
Posición en el trabajo	246 949	251 657	472 473	346 026	598 696	492 534	
Sueldo fijo	152 845	140 288	232 818	231 449	474 243	349 028	
Destajo por obra	33 922	41 777	59 105	45 382	56 691	60 290	
Trabajador por su cuenta	29 649	49 548	126 914	43 742	54 865	63 100	
Patrón	8 609 *	8 244	15 488 *	17 477	5 892	10 528	
Familiar sin pago	18 942	7 928	34 575	6 191	5 509	8 452	
Otro	399 *	2 768	3 175 *	1 291 *	1 496 *	1 121 *	
No especificado	2 584 *	1 104 *	398 *	493 *	--	17 *	
Ingresos por múltiplos de salario mínimo³	246 949	251 657	472 473	346 026	598 696	492 534	
Sin ingreso	26 470	18 451	38 728	16 665	15 401	18 069	
Hasta un salario mínimo (S. M.)	38 779	26 784	36 206	37 226	110 450	50 658	
Más de uno hasta dos S.M.	123 571	83 239	130 588	137 690	264 342	185 780	
Más de dos hasta tres S.M.	29 304	34 569	69 967	62 489	105 646	94 422	
Más de tres hasta cinco S.M.	8 528	21 305	36 156	39 473	45 363	51 174	
Más de cinco S.M.	8 860	34 214	54 344	20 168	32 651	51 804	
No especificado	11 437	33 096	106 483	32 315	24 844	40 626	

Notas: ¹ Incluye a los migrantes que no han trabajado en su lugar de origen.

² Comprende los sectores de minería y extracción del petróleo, electricidad y agua.

³ Para generar los múltiplos de salario mínimo se homologó a una sola unidad monetaria en este caso pesos mexicanos, posteriormente se agrupó en múltiplos de acuerdo al salario mínimo vigente para cada año, éste se obtuvo en la Comisión Nacional de Salarios Mínimos (CONASAMI).

--- Sin registro.

* Menos de 30 casos muestrales.

Cuadro 7.1.5.4.
Migrantes Procedentes del Sur con destino a Estados Unidos.
Características del cruce hacia Estados Unidos, 1995-2008

Características del cruce hacia Estados Unidos	Año					
	1995	2000	2002	2004	2006	2008
Razón de cruce a Estados Unidos	415 055	454 707	728 518	542 153	815 569	748 392
Trabajar	137 335	115 714	187 032	108 058	203 847	192 990
Buscar trabajo	248 730	159 788	348 592	347 953	475 546	329 566
Reunirse con amigos o familiares y paseo	18 331	128 928	110 582	67 274	106 083	162 980
Negocios y compras	6 323	40 469	71 351	16 088	25 168	58 281
Otra	3 425 *	8 866	9 999	2 044	3 961 *	4 046
No especificado	912 *	942 *	960 *	737 *	964 *	529 *
Estado de destino	415 055	454 707	728 518	542 153	815 569	748 392
Arizona	22 934	76 697	187 477	56 458	87 275	80 760
California	167 731	143 133	184 903	173 863	266 744	269 252
Nuevo México	3 689 *	5 179	5 393	3 677	2 963	2 204
Texas	72 291	84 661	140 289	109 995	122 402	94 771
Otro estado	34 343	48 965	75 714	91 222	234 045	108 217
Ninguno en especial	111 150	95 774	122 610	96 788	89 056	183 625
No especificado	2 918 *	300 *	12 131	10 150	13 084	9 563
Expectativa de tiempo de estancia	415 055	454 707	728 518	542 153	815 569	748 392
Menos de seis meses	112 539	197 627	247 805	78 084	83 263	152 533
Seis meses a menos de un año	72 261	39 614	50 721	45 845	43 420	44 804
Un año o más	39 142	35 582	58 204	80 524	69 566	143 928
Lo que se pueda	131 863	151 616	330 853	290 272	579 012	340 138
No especificado	59 249	30 268	40 935	47 429	40 308	66 990
Condición de experiencia migratoria previa en Estados Unidos	415 055	454 707	728 518	542 153	815 569	748 392
Con experiencia	261 357	137 401	144 801	154 842	175 952	135 075
Sin experiencia	143 727	273 901	431 644	364 254	637 636	606 438
No especificado	9 971 *	43 406	152 074	23 057	1 981 *	6 880

Continúa...

**Cuadro 7.1.5.4.
Migrantes Procedentes del Sur con destino a Estados Unidos.
Características del cruce hacia Estados Unidos, 1995-2008**

Características del cruce hacia Estados Unidos	Año						Concluye
	1995	2000	2002	2004	2006	2008	
Condición de documentos para cruzar	415 055	454 707	728 518	542 153	815 569	748 392	
Con documentos	196 807	274 296	396 953	162 565	148 135	247 833	
Sin documentos	216 353	177 717	329 879	379 260	665 755	498 445	
No especificado	1 895 *	2 694 *	1 686 *	328 *	1 680 *	2 114 *	
Condición de ayuda para cruzar a Estados Unidos¹	N.D.	N.D.	N.D.	264 252	815 569	748 392	
Con ayuda	N.D.	N.D.	N.D.	90 127	447 209	283 383	
Sin ayuda	N.D.	N.D.	N.D.	173 497	371 411	462 074	
No especificado	N.D.	N.D.	N.D.	628 *	1 950 *	2 935 *	
Lugar donde contactó a la persona que lo ayudará a cruzar a Estados Unidos¹	N.D.	N.D.	N.D.	90 127	442 209	283 383	
Donde vive	N.D.	N.D.	N.D.	11 878	242 961	65 416	
En el trayecto a la ciudad fronteriza	N.D.	N.D.	N.D.	2 017 *	37 377	14 576	
En la ciudad fronteriza	N.D.	N.D.	N.D.	37 814	128 761	156 902	
No ha contratado	N.D.	N.D.	N.D.	28 451	25 332	31 442	
Otro lugar	N.D.	N.D.	N.D.	9 859	6 243	13 439	
No especificado	N.D.	N.D.	N.D.	109 *	1 534 *	1 607 *	
Condición de documentos para trabajar	415 055	454 707	728 518	542 153	815 569	748 392	
Con documentos	179 858	110 852	193 324	86 653	60 582	78 977	
Sin documentos	233 302	340 155	532 207	455 054	754 483	668 095	
No especificado	1 895 *	3 701 *	2 987 *	446 *	504 *	1 320 *	

Notas: ¹ Los migrantes que contrataron ayuda para cruzar a Estados Unidos sólo son captados a partir del 10° Levantamiento (2004-2005).

N.D. No disponible para este año.

* Menos de 30 casos muestrales.

Migrantes Procedentes del Norte, 1995-2008

Migrantes Procedentes del Norte residentes en México, 1995-2008

Índice de tabulados

163	Cuadro 7.2.1.1.	Migrantes Procedentes del Norte residentes en México. Entidad federativa y tipo de localidad de nacimiento, 1995-2008.
164	Cuadro 7.2.1.2.	Migrantes Procedentes del Norte residentes en México. Entidad federativa y tipo de localidad de residencia, 1995-2008.
165	Cuadro 7.2.1.3.	Migrantes Procedentes del Norte residentes en México. Características sociodemográficas, 1995-2008.

Cuadro 7.2.1.1.1.
Migrantes Procedentes del Norte residentes en México.
Entidad federativa y tipo de localidad de nacimiento, 1995-2008

Entidad federativa y tipo de localidad de nacimiento	Año						
	1995	2000	2002	2004	2006	2008	
Entidad federativa	1 260 425	1 454 164	1 510 193	1 107 973	1 189 885	1 313 689	
Aguascalientes	14 445	8 745	7 316	5 988	7 305	6 598	
Baja California	10 342	12 104	9 534	4 610	8 922	14 317	
Baja California Sur	969 *	2 798 *	2 708 *	995 *	2 127 *	3 110 *	
Campeche	2 268 *	2 426 *	1 387 *	575 *	4 579 *	528 *	
Coahuila de Zaragoza	108 392	54 923	45 995	35 350	39 278	43 639	
Colima	7 871	6 842	10 798	3 408	4 321	4 016	
Chiapas	11 204	33 495	79 455	28 056	43 457	41 440	
Chihuahua	78 586	49 891	33 661	23 738	24 231	26 988	
Distrito Federal	40 082	119 952	80 802	62 765	79 311	105 064	
Durango	64 023	36 140	25 970	21 865	24 496	17 939	
Guamajuato	117 057	97 941	76 965	98 173	78 438	86 463	
Guerrero	24 991	49 157	50 405	30 832	34 952	41 942	
Hidalgo	17 494	15 542	26 066	19 652	22 403	36 846	
Jalisco	71 893	82 245	85 148	48 901	58 479	77 126	
México	27 184	51 304	38 719	36 776	49 953	60 839	
Michoacán de Ocampo	81 035	82 021	74 878	73 149	70 733	85 010	
Morelos	6 554	18 948	17 072	13 376	11 031	16 093	
Nayarit	21 279	23 141	23 509	20 084	17 551	15 551	
Nuevo León	51 744	58 117	39 987	33 476	31 595	44 100	
Oaxaca	34 205	49 489	77 509	30 654	47 920	37 590	
Puebla	19 092	37 191	24 732	33 594	26 786	38 762	
Querétaro de Arteaga	13 894	19 346	20 291	17 276	14 330	18 853	
Quintana Roo	920 *	248 *	126 *	1 114 *	486 *	36 *	
San Luis Potosí	71 626	48 418	58 875	58 056	56 275	52 890	
Sinaloa	79 857	103 671	85 721	54 368	70 947	90 849	
Sonora	113 013	172 537	150 740	141 867	128 198	115 702	
Tabasco	1 844 *	4 281	49 531	5 356	5 420	9 078	
Tamaulipas	65 710	72 619	80 070	66 825	65 833	79 604	
Tlaxcala	2 219 *	7 049	36 337 *	2 862 *	4 797 *	8 870	
Veracruz - Llave	53 325	103 324	164 683	112 603	125 087	110 434	
Yucatán	1 439 *	3 442 *	8 093 *	3 784 *	7 207 *	1 464 *	
Zacatecas	45 866	26 814	23 112	17 867	23 439	21 947	
Tipo de localidad¹	1 260 425	1 454 164	1 510 193	1 107 973	1 189 885	1 313 689	
Urbana	583 053	756 476	706 715	579 417	694 978	823 206	
No urbana	676 258	695 252	798 633	526 732	489 705	487 312	
No especificado	1 113 *	2 437 *	4 845 *	1 824 *	5 202 *	3 172 *	

Notas: ¹ Para las definiciones de localidad de nacimiento urbana y no urbana, véase Glosario.

* Menos de 30 casos muestrales.

Cuadro 7.2.1.2.

Migrantes Procedentes del Norte residentes en México.
Entidad federativa y tipo de localidad de residencia, 1995-2008

Entidad federativa y tipo de localidad de residencia	Año					
	1995	2000	2002	2004	2006	2008
Entidad federativa	1 260 425	1 454 164	1 510 193	1 107 973	1 189 885	1 313 689
Aguascalientes	15 143	8 862	8 470	6 691	6 895	6 963
Baja California	11 051	16 159	19 372	3 649	8 086	7 968
Baja California Sur	2 102 *	3 163 *	4 637 *	5 129 *	1 649 *	3 357 *
Campeche	2 920 *	2 622 *	1 094 *	589 *	4 551 *	2 146 *
Coahuila de Zaragoza	117 576	54 246	50 193	32 873	35 265	40 156
Colima	9 913	6 605	10 425	5 292	5 901	3 684
Chiapas	5 744	28 336	34 760	26 575	41 415	37 877
Chihuahua	80 718	51 267	30 919	27 315	25 807	25 973
Distrito Federal	35 424	112 493	82 054	60 515	74 542	118 998
Durango	55 691	33 199	20 360	18 438	19 773	15 721
Guanajuato	112 054	89 850	67 638	96 954	78 775	81 871
Guerrero	21 629	43 107	42 657	28 086	32 060	38 968
Hidalgo	14 706	13 883	22 542	18 099	22 039	30 667
Jalisco	73 025	78 554	85 514	53 581	62 119	90 143
México	36 790	75 444	50 096	47 464	66 082	71 766
Michoacán de Ocampo	76 906	79 612	73 902	69 359	66 763	81 173
Morelos	7 081	13 918	17 443	10 340	11 524	16 169
Nayarit	19 866	22 056	24 401	20 899	16 002	14 794
Nuevo León	71 426	72 119	47 255	35 810	39 401	53 332
Oaxaca	27 094	42 811	66 858	26 867	42 763	33 099
Puebla	15 610	38 813	64 430	26 252	24 871	36 208
Querétaro de Arteaga	15 606	20 476	21 899	17 286	14 300	18 622
Quintana Roo	---	316 *	902 *	1 288 *	1 525 *	434 *
San Luis Potosí	60 970	46 548	54 122	56 778	55 863	52 337
Sinaloa	73 870	93 815	83 817	51 281	70 145	87 955
Sonora	130 984	211 736	167 616	153 120	138 786	121 097
Tabasco	2 594 *	3 927	48 814	5 582	4 986	8 452
Tamaulipas	70 236	63 596	80 176	70 740	65 698	83 420
Thlaxcala	1 720 *	7 962	35 748 *	1 926 *	3 328 *	8 780
Veracruz - Llave	50 950	92 911	160 083	109 870	122 484	101 536
Yucatán	1 071 *	3 113 *	8 225 *	3 446 *	6 594 *	1 771 *
Zacatecas	39 954	22 613	23 741	15 880	19 893	18 251
No especificado	---	34 *	29 *	---	---	---
Tipo de localidad¹	1 260 425	1 454 164	1 510 193	1 107 973	1 189 885	1 313 689
Urbana	845 140	1 019 451	1 016 889	751 746	885 329	965 276
No urbana	415 284	434 713	493 304	355 729	304 276	346 320
No especificado	---	---	---	498 *	280 *	2 093 *

Notas: ¹ Para las definiciones de localidad de residencia urbana y no urbana, véase Glosario.

--- Sin registro.

* Menos de 30 casos muestrales.

**Cuadro 7.2.1.3.
Migrantes Procedentes del Norte residentes en México.
Características sociodemográficas, 1995-2008**

Características sociodemográficas	Año					
	1995	2000	2002	2004	2006	2008
Sexo						
Hombres	1 260 425	1 454 164	1 510 193	1 107 973	1 189 885	1 313 689
Mujeres	1 067 269	1 166 696	1 294 169	913 859	938 332	1 007 356
	193 156	287 468	216 024	194 114	251 553	306 333
Grupos de edad						
15 a 19 años	1 260 425	1 454 164	1 510 193	1 107 973	1 189 885	1 313 689
20 a 24 años	175 140	120 526	88 387	96 260	101 612	81 631
25 a 29 años	291 730	268 780	282 475	231 801	220 943	227 665
30 a 34 años	223 433	300 035	316 955	247 732	242 504	268 320
35 a 39 años	178 809	236 651	291 022	162 915	180 489	204 981
40 a 44 años	126 280	173 499	177 861	125 587	153 348	159 756
45 a 49 años	88 583	122 005	116 135	85 523	97 278	116 961
50 a 54 años	56 119	83 859	98 310	51 329	61 510	94 024
55 a 59 años	38 616	57 182	48 584	38 237	44 758	57 305
60 a 64 años	26 884	31 995	37 780	20 249	33 021	40 411
65 años o más	20 426	26 498	20 345	21 873	22 311	25 527
No especificado	32 583	32 979	32 277	26 467	31 952	37 109
	1 822 *	155 *	61 *	---	119 *	---
Condición de alfabetismo						
Alfabeto	N.D.	1 454 164	1 510 193	1 107 973	1 189 885	1 313 689
Analfabeta	N.D.	1 398 612	1 463 296	1 078 052	1 158 025	1 274 938
No especificado	N.D.	55 039	46 434	29 254	31 076	38 672
	N.D.	513 *	463 *	667 *	784 *	80 *
Nivel educativo						
Sin escolaridad	1 260 425	1 454 164	1 510 193	1 107 973	1 189 885	1 313 689
Primaria incompleta	95 305	65 498	51 730	36 633	35 823	39 503
Primaria completa	270 421	213 143	262 072	138 215	118 132	110 145
Secundaria incompleta	306 368	287 915	332 167	205 154	191 139	240 813
Secundaria completa	95 056	113 236	119 959	124 851	108 168	147 163
Bachillerato incompleto	238 679	264 145	287 949	285 488	301 610	300 364
Bachillerato completo	60 839	77 299	108 091	65 542	106 326	60 474
Algún grado de licenciatura o más	96 326	127 019	127 726	119 755	124 606	139 628
No especificado	89 895	295 452	216 926	131 649	204 082	275 569
	7 535	456 *	3 572 *	687 *	---	28 *

Continúa...

**Cuadro 7.2.1.3.
Migrantes Procedentes del Norte residentes en México.
Características sociodemográficas, 1995-2008**

Características sociodemográficas	Año							Concluye
	1995	2000	2002	2004	2006	2008		
Condición de habla de inglés¹								
Habla inglés	N.D.	N.D.	N.D.	536 547	1 189 885	1 313 689		
No habla inglés	N.D.	N.D.	N.D.	77 235	218 590	338 672		
No especificado	N.D.	N.D.	N.D.	459 243	970 699	974 614		
				70 *	596 *	403 *		
Posición en el hogar	1 260 425	1 454 164	1 510 193	1 107 973	1 189 885	1 313 689		
Jefe	709 955	808 205	1 000 875	639 191	693 322	744 680		
Cónyuge	65 226	114 045	89 012	92 376	117 370	137 344		
Hijo	441 487	438 826	378 965	338 509	326 042	382 108		
Otro ²	42 690	89 463	38 639	32 893	51 583	49 171		
No especificado	1 066 *	3 625 *	2 702 *	5 004 *	1 568 *	386 *		
Situación conyugal	1 260 425	1 454 164	1 510 193	1 107 973	1 189 885	1 313 689		
Soltero	530 230	563 182	451 288	387 278	398 172	466 164		
Casado	636 046	746 278	888 693	602 465	659 009	688 665		
Unión libre	39 073	64 877	64 358	63 076	60 877	62 323		
Separado-divorciado	30 473	52 784	84 990	36 566	46 545	58 422		
Viudo	23 575	26 898	20 371	18 491	25 282	37 837		
No especificado	1 027 *	145 *	493 *	97 *	--	278 *		

Notas: ¹ Los migrantes que hablan inglés sólo son captados a partir del 10° Levantamiento (2004-2005).

² Incluye: hermano(a), padre y/o madre, otros y sin relación de parentesco.

--- Sin registro.

N.D. No disponible para este año.

* Menos de 30 casos muestrales.

Migrantes Procedentes de la Frontera Norte, 1995-2008

Índice de tabulados

169	Cuadro 7.2.2.1.	Migrantes Procedentes de la Frontera Norte. Dimensión geográfica y temporal, entidad federativa y tipo de localidad de nacimiento, 1995-2008.
171	Cuadro 7.2.2.2.	Migrantes Procedentes de la Frontera Norte. Entidad federativa y tipo de localidad de residencia, 1995-2008.
172	Cuadro 7.2.2.3.	Migrantes Procedentes de la Frontera Norte. Características sociodemográficas, 1995-2008.
174	Cuadro 7.2.2.4.	Migrantes Procedentes de la Frontera Norte. Características de estancia en la Frontera Norte, 1995-2008.
175	Cuadro 7.2.2.5.	Migrantes Procedentes de la Frontera Norte que permanecieron siete días o más. Condición de ocupación y características laborales en la Frontera Norte, 1995-2008.

**Cuadro 7.2.2.1.
Migrantes Procedentes de la Frontera Norte.
Dimensión geográfica y temporal, entidad federativa y tipo de localidad de nacimiento, 1995-2008**

Dimensión geográfica y temporal, entidad federativa y tipo de localidad de nacimiento	Año					
	1995	2000	2002	2004	2006	2008
Región de muestreo	826 973	1 126 629	951 529	782 062	826 121	875 612
Oeste	267 799	404 988	313 792	231 649	250 636	314 466
Centro	241 818	382 311	252 447	180 435	224 273	207 158
Este	317 355	339 330	385 289	369 978	351 211	353 989
Trimestre de año calendario	826 973	1 126 629	951 529	782 062	826 121	875 612
Primero	211 201	232 581	219 208	191 252	201 925	198 607
Segundo	239 308	295 764	256 421	204 973	206 811	192 986
Tercero	205 824	320 480	231 272	207 284	227 764	253 021
Cuarto	170 640	277 803	244 628	178 553	189 620	230 998
Entidad federativa	826 973	1 126 629	951 529	782 062	826 121	875 612
Aguascalientes	8 394	5 495 *	6 075	4 379	4 338	3 377 *
Baja California	9 156	10 257	7 418	4 038 *	7 868	11 159
Baja California Sur	969 *	2 004 *	2 503 *	995 *	2 027 *	2 527 *
Campeche	428 *	2 426 *	538 *	110 *	2 647 *	235 *
Coahuila de Zaragoza	83 397	49 905	44 065	33 311	33 807	30 463
Colima	3 892 *	4 433 *	7 639 *	2 274 *	2 215 *	2 529 *
Chiapas	10 434	26 616	20 615	7 306	14 594	11 514
Chihuahua	63 589	39 253	26 516	11 219	20 800	22 222
Distrito Federal	29 017	108 668	67 906	49 503	62 271	79 473
Durango	42 069	22 607	19 846	18 394	18 031	12 970
Guajuato	53 136	71 703	48 732	77 813	57 494	51 289
Guerrero	14 211	29 380	24 690	15 489	20 041	16 966
Hidalgo	9 963	11 489	14 654	11 133	11 775	16 136
Jalisco	43 243	54 359	57 632	30 368	38 029	55 395
México	16 664	45 550	29 557	27 554	38 220	43 022
Michoacán de Ocampo	34 854	40 987	29 699	27 325	29 800	39 001
Morales	4 146 *	14 001	10 055	11 263	5 401	7 713 *
Nayarit	13 584	14 938	12 300	7 788	7 151	9 300
Nuevo León	33 196	47 833	30 878	28 955	26 092	36 760
Oaxaca	20 161	33 095	20 914	15 705	19 194	15 235
Puebla	15 419	30 314	14 898	20 213	16 342	21 261
Querétaro de Arteaga	5 602	11 505	14 563	10 710	7 990	12 351
Quintana Roo	920 *	248 *	43 *	421 *	434 *	15 *
San Luis Potosí	42 237	38 702	47 557	49 225	48 077	37 837

Continúa...

**Cuadro 7.2.2.1.
Migrantes Procedentes de la Frontera Norte.
Dimensión geográfica y temporal, entidad federativa y tipo de localidad de nacimiento, 1995-2008** Concluye

Dimensión geográfica y temporal, entidad federativa y tipo de localidad de nacimiento	Año					
	1995	2000	2002	2004	2006	2008
Sinaloa	55 803	75 341	67 135	35 758	49 157	66 953
Sonora	91 917	146 883	135 442	109 242	99 194	95 003
Tabasco	1 297 *	3 621	5 107 *	3 912	4 253 *	7 075
Tamaulipas	46 174	62 415	65 735	59 316	57 577	63 079
Tlaxcala	2 155 *	4 742	3 482 *	1 723 *	3 883 *	4 891 *
Veracruz - Llave	43 959	96 168	99 336	93 569	94 635	87 363
Yucatán	1 375 *	3 000 *	3 840 *	950 *	6 430 *	1 045 *
Zacatecas	25 613	18 692	12 161	8 100	16 354	11 454
Tipo de localidad¹	826 973	1 126 629	951 529	782 062	826 121	875 612
Urbana	421 204	611 922	516 594	441 823	516 137	576 766
No urbana	405 262	512 674	431 361	339 022	306 300	296 751
No especificado	507 *	2 032 *	3 574 *	1 217 *	3 684 *	2 095 *

Notas: ¹ Para las definiciones de localidad de nacimiento urbana y no urbana, véase Glosario.

--- Sin registro.

* Menos de 30 casos muestrales.

Cuadro 7.2.2.Z.
Migrantes Procedentes de la Frontera Norte.
Entidad federativa y tipo de localidad de residencia, 1995-2008

Entidad federativa y tipo de localidad de residencia	Año					
	1995	2000	2002	2004	2006	2008
Entidad federativa	826 973	1 126 629	951 529	782 062	826 121	875 612
Aguascalientes	8 404	5 034 *	4 427 *	4 999	3 873	3 626 *
Baja California	9 893	14 993	18 478	3 279 *	7 406	5 009
Baja California Sur	1 339 *	2 014 *	4 469 *	4 037 *	1 546 *	2 246 *
Campeche	809 *	2 622 *	160 *	124 *	2 449 *	1 512 *
Coahuila de Zaragoza	91 007	48 790	45 334	30 377	31 754	27 549
Colima	4 541 *	3 613 *	6 310 *	3 597 *	2 648 *	2 155 *
Chiapas	4 997	21 340	17 422	5 943	12 855	10 773
Chihuahua	66 232	39 799	22 936	14 641	22 051	20 284
Distrito Federal	26 425	100 829	71 771	48 648	57 762	89 228
Durango	36 400	19 780	14 654	15 614	14 172	11 069
Guamajuato	48 633	63 829	40 729	77 151	59 238	47 057
Guerrero	13 074	25 060	19 301	13 853	17 580	15 488
Hidalgo	7 883	10 203	12 791	9 786	11 379	12 749
Jalisco	45 432	51 136	61 095	34 671	41 531	66 206
México	23 710	68 327	38 400	37 727	51 765	53 223
Michoacán de Ocampo	31 437	37 815	29 359	23 215	26 075	34 936
Morelos	4 206 *	8 932	8 802	7 709	5 949	7 168 *
Nayarit	13 646	13 959	11 478	8 398	5 887	8 748
Nuevo León	44 935	60 960	38 087	31 036	33 281	45 844
Oaxaca	15 253	27 703	13 337	12 498	14 968	11 512
Puebla	12 487	32 738	14 348	12 036	15 221	19 255
Querétaro de Arteaga	6 096	13 056	14 554	15 395	8 011	12 328
Quintana Roo	---	316 *	595 *	460 *	1 407 *	117 *
San Luis Potosí	35 958	37 720	46 896	48 068	47 811	37 380
Sinaloa	52 407	68 071	64 777	32 786	45 940	66 313
Sonora	104 712	180 858	149 256	119 114	109 050	98 425
Tabasco	1 709 *	3 504	4 731 *	4 292	3 941 *	6 319
Tamaulipas	50 884	53 815	63 391	62 761	56 699	63 320
Tlaxcala	1 655 *	5 576	2 877 *	1 119 *	2 445 *	4 812 *
Veracruz - Llave	41 752	86 371	94 707	90 942	92 166	79 928
Yucatán	1 008 *	2 671 *	4 130 *	611 *	5 817 *	1 352 *
Zacatecas	20 049	15 160	11 925	7 176	13 444	9 680
No especificado	---	34 *	---	---	---	---
Tipo de localidad¹	826 973	1 126 629	951 529	782 062	826 121	875 612
Urbana	580 641	821 990	741 929	583 153	662 501	673 462
No urbana	246 332	304 639	209 600	198 412	163 339	200 057
No especificado	---	---	---	498 *	280 *	2 093 *

Notas: ¹ Para las definiciones de localidad de residencia urbana y no urbana, véase Glosario.

--- Sin registro.

* Menos de 30 casos muestrales.

Cuadro 7.2.2.3.
Migrantes Procedentes de la Frontera Norte.
Características sociodemográficas, 1995-2008

Características sociodemográficas	Año					
	1995	2000	2002	2004	2006	2008
Sexo						
Hombres	826 973	1 126 629	951 529	782 062	826 121	875 612
Mujeres	677 169	881 028	793 077	635 347	643 660	653 269
	149 804	245 600	158 452	146 715	182 460	222 343
Grupos de edad						
15 a 19 años	826 973	1 126 629	951 529	782 062	826 121	875 612
20 a 24 años	132 820	97 446	58 787	75 145	80 212	53 037
25 a 29 años	197 800	212 300	206 262	151 906	152 892	148 922
30 a 34 años	139 021	241 327	197 036	178 307	164 601	182 268
35 a 39 años	117 881	184 687	141 058	116 349	120 904	142 862
40 a 44 años	77 130	139 475	126 954	80 412	110 708	105 701
45 a 49 años	44 974	91 622	81 845	71 971	72 819	79 851
50 a 54 años	38 075	59 907	56 542	36 008	37 561	63 974
55 a 59 años	24 007	37 627	31 596	28 183	31 674	34 711
60 a 64 años	15 625	20 906	20 432	13 751	20 384	26 321
65 años o más	12 057	19 196	12 308	15 164	15 082	18 130
No especificado	26 276	21 983	23 647	14 864	19 164	19 836
	1 306 *	155 *	61 *	---	119 *	---
Condición de alfabetismo						
Alfabeta	N.D.	1 126 629	951 529	782 062	826 121	875 612
Analfabeta	N.D.	1 088 880	927 676	764 675	807 052	855 775
No especificado	N.D.	37 324 *	23 502 *	16 867 *	18 285 *	19 837 *
		424 *	350 *	520 *	784 *	---
Nivel educativo						
Sin escolaridad	826 973	1 126 629	951 529	782 062	826 121	875 612
Primaria incompleta	56 463	42 001	24 425	19 610	19 555	21 354
Primaria completa	152 676	146 154	110 902	88 956	73 881	58 683
Secundaria incompleta	196 640	216 030	196 063	141 076	115 560	147 882
Secundaria completa	60 185	82 359	86 237	92 555	75 163	93 208
Bachillerato incompleto	178 093	199 301	190 611	186 726	197 166	176 476
Bachillerato completo	42 767	55 071	49 386	47 916	78 459	39 848
Algún grado de licenciatura o más	66 811	117 449	97 172	88 572	95 492	110 212
No especificado	69 037	267 809	194 540	116 650	170 844	227 923
	4 301 *	456 *	2 194 *	---	---	28 *

Continúa...

**Cuadro 7.2.2.3.
Migrantes Procedentes de la Frontera Norte.
Características sociodemográficas, 1995-2008**

Características sociodemográficas	Año						Concluye
	1995	2000	2002	2004	2006	2008	
Condición de habla de inglés¹							
Habla inglés	N.D.	N.D.	N.D.	385 837	826 121	875 612	
No habla inglés	N.D.	N.D.	N.D.	51 852	148 843	216 466	
No especificado	N.D.	N.D.	N.D.	333 929	677 244	658 743	
				56 *	34 *	403 *	
Posición en el hogar							
Jefe	826 973	1 126 629	951 529	782 062	826 121	875 612	
Cónyuge	427 956	604 454	589 497	433 997	466 401	495 131	
Hijo	47 020	91 742	65 273	68 191	77 477	88 797	
Otro ²	322 790	357 129	264 487	251 490	240 528	257 436	
No especificado	28 180	69 931	30 276	25 001	40 350	34 223	
	1 029 *	3 372 *	1 997 *	3 383 *	1 364 *	25	
Situación conyugal							
Soltero	826 973	1 126 629	951 529	782 062	826 121	875 612	
Casado	377 512	456 815	321 716	297 400	298 879	322 930	
Unión libre	379 104	558 383	534 518	410 825	449 113	450 794	
Separado-divorciado	30 141	53 117	45 786	34 124	30 698	36 357	
Viudo	20 982	38 543	32 630	26 182	31 566	45 679	
No especificado	18 563	19 696	16 719	13 435	15 864	19 603	
	671 *	75 *	160 *	97 *	--	249 *	

Notas: ¹ Los migrantes que hablan inglés sólo son captados a partir del 10º Levantamiento (2004-2005).

² Incluye: hermano(a), padre y/o madre, otros y sin relación de parentesco.

--- Sin registro.

N.D. No disponible para este año.

* Menos de 30 casos muestrales.

Cuadro 7.2.2.4.
Migrantes Procedentes de la Frontera Norte.
Características de estancia en la Frontera Norte, 1995-2008

Características de estancia en la Frontera Norte	Año					
	1995	2000	2002	2004	2006	2008
Ciudad fronteriza de mayor estancia	826 973	1 126 629	951 529	782 062	826 121	875 612
Tijuana (B. C.)	224 632	207 841	183 055	157 044	184 242	163 377
Mexicali (B. C.)	29 440	161 842	122 487	67 771	55 826	122 039
Nogales (Son.)	100 354	196 199	158 728	84 356	114 446	106 102
Otras ciudades de Sonora	2 112 *	12 114 *	4 863 *	34 753	21 505	19 794
Ciudad Juárez (Chih.)	140 824	182 893	89 605	65 062	85 933	90 620
Piedras Negras (Coah.)	65 445	64 371	96 104	88 649	74 929	46 101
Nuevo Laredo (Tamps.)	110 312	47 598	29 548	36 928	36 704	55 920
Reynosa (Tamps.)	114 389	172 575	194 569	175 583	180 284	129 625
Matamoros (Tamps.)	10 590	25 523	30 421	17 887	15 624	38 025
Otra ciudad fronteriza	28 427	55 481	41 806	54 049	55 712	103 468
No especificado	450 *	193 *	343 *	---	916 *	540 *
Tiempo de estancia en la ciudad fronteriza	826 973	1 126 629	951 529	782 062	826 121	875 612
Menos de siete días	143 113	331 466	337 004	306 413	375 607	397 868
De siete días a menos de un mes	105 737	112 756	95 241	58 620	51 109	59 663
De un mes a menos de tres meses	330 434	426 469	267 060	205 515	194 466	237 531
De tres meses a menos de un año	159 823	194 349	205 909	173 579	184 246	142 033
De un año a menos de tres años	60 037	48 767	37 716	24 628	17 069	31 930
De tres años o más	27 612	12 822	8 274	13 259	3 477	6 517
No especificado	217 *	---	324 *	49 *	146 *	70 *
Razón de retorno a su lugar de residencia	826 973	1 126 629	951 529	782 062	826 121	875 612
Se acabó el trabajo	80 253	128 767	83 920	63 201	122 710	186 950
Cuestiones personales	388 915	507 642	433 166	319 881	252 799	202 253
De paseo	28 167	51 650	27 049	9 265	4 596	18 932
Lo regresó la migra	16 104	33 698	54 335	110 875	104 560	143 464
A trabajar	113 032	203 046	159 753	146 745	148 071	110 327
No encontró trabajo	72 542	53 191	42 015	18 951	18 732	10 462
Otra razón	126 449	142 861	147 448	109 179	173 061	201 070
No especificado	1 512 *	5 775 *	3 844 *	3 965 *	1 591 *	2 155 *

Notas: --- Sin registro.
 * Menos de 30 casos muestrales.

**Cuadro 7.2.2.5.
Migrantes Procedentes de la Frontera Norte que permanecieron siete días o más.
Condición de ocupación y características laborales en la Frontera Norte, 1995-2008**

Condición de ocupación y características laborales en la Frontera Norte	Año						
	1995	2000	2002	2004	2006	2008	
Condición de ocupación							
Ocupados	683 643	795 163	614 201	475 600	450 367	477 674	
No ocupados	483 792	568 281	443 138	339 445	314 508	285 355	
No especificado	199 137	225 462	170 488	134 242	134 734	191 579	
	714 *	1 420 *	574 *	1 913 *	1 125 *	740 *	
Sector de actividad							
Agricultuario	483 792	568 281	443 138	339 445	314 508	285 355	
Manufacturero	31 022	17 497	13 240	9 427	6 392	6 537	
Construcción	147 439	142 702	74 430	60 345	53 156	34 071	
Comercio	108 655	143 094	98 943	68 703	66 385	83 617	
Servicios	63 698	74 082	79 910	67 320	69 615	37 200	
Otro ¹	123 123	181 071	166 987	131 266	115 626	121 737	
No especificado	9 017	9 836	8 866	2 328 *	2 904 *	1 671 *	
	839 *	---	762 *	56 *	430 *	522 *	
Ocupación							
Trabajadores agropecuarios	483 792	568 281	443 138	339 445	314 508	285 355	
Trabajadores en la industria	29 444	17 717	14 632	8 988	5 392	6 537	
Trabajadores en la construcción	173 214	203 292	114 816	88 051	69 169	66 405	
Profesionistas, técnicos y personal adm.	97 027	117 587	78 425	64 761	59 022	71 911	
Comerciantes	60 532	99 320	85 878	45 498	54 741	61 655	
Trabajadores en servicios	49 378	49 542	77 049	63 624	78 389	26 851	
No especificado	73 203	80 339	72 005	68 523	47 714	51 221	
	995 *	484 *	334 *	---	81 *	776 *	
Posición en el trabajo							
Sueldo fijo	483 792	568 281	443 138	339 445	314 508	285 355	
Destajo por obra	370 466	467 121	369 092	283 476	240 317	237 055	
Trabajador por su cuenta	79 520	74 236	50 465	39 197	55 818	36 259	
Patrón	22 578	20 639	20 233	15 159	13 576	9 769	
Familiar sin pago	3 793 *	3 232 *	953 *	1 007 *	3 141 *	925 *	
Otro	3 947 *	828 *	932 *	455 *	39 *	392 *	
No especificado	2 787 *	352 *	1 097 *	109 *	1 618 *	674 *	
	702 *	1 872 *	365 *	43 *	---	281 *	
Ingresos por múltiplos de salario mínimo²							
Sin ingreso	483 792	568 281	443 138	339 445	314 508	285 355	
Hasta un salario mínimo (S.M.)	6 635	7 386 *	3 986 *	820 *	654 *	513 *	
Más de uno hasta dos S.M.	24 787	7 668	5 826 *	3 402 *	1 504 *	2 012 *	
Más de dos hasta tres S.M.	238 757	116 010	34 197	39 319	46 780	24 695	
Más de tres hasta cinco S.M.	95 672	156 982	183 575	138 719	127 147	79 134	
Más de cinco S.M.	62 516	156 755	103 093	105 017	81 961	102 384	
No especificado	53 230	94 910	48 973	50 469	50 469	70 265	
	2 195 *	28 865	17 551	3 195	5 993	6 353	

Notas: ¹ Comprende los sectores de minería y extracción del petróleo, electricidad y agua.

² Para generar los múltiplos de salario mínimo se homologó a una sola unidad monetaria en este caso pesos mexicanos, posteriormente se agrupó en múltiplos de acuerdo al salario mínimo vigente para cada año, éste se obtuvo en la Comisión Nacional de Salarios Mínimos (CONASAMI).

--- Sin registro.

* Menos de 30 casos muestrales.

Migrantes Procedentes de Estados Unidos, 1995-2008

Índice de tabulados

179	Cuadro 7.2.3.1.	Migrantes Procedentes de Estados Unidos. Dimensión geográfica y temporal, entidad federativa y tipo de localidad de nacimiento, 1995-2008.
181	Cuadro 7.2.3.2.	Migrantes Procedentes de Estados Unidos. Características sociodemográficas, 1995-2008.
183	Cuadro 7.2.3.3.	Migrantes Procedentes de Estados Unidos. Características del cruce hacia Estados Unidos, 1995-2008.
185	Cuadro 7.2.3.4.	Migrantes Procedentes de Estados Unidos. Condición de ocupación y características laborales en Estados Unidos, 1995-2008.
187	Cuadro 7.2.3.5.	Migrantes Procedentes de Estados Unidos. Razón de retorno a México, 1995-2008.

**Cuadro 7.2.3.1.
Migrantes Procedentes de Estados Unidos.
Dimensión geográfica y temporal, entidad federativa y tipo de localidad de nacimiento, 1995-2008**

Dimensión geográfica y temporal, entidad federativa y tipo de localidad de nacimiento	Año						
	1995	2000	2002	2004	2006	2008	
Región de muestreo	1 208 560	1 300 897	1 367 156	823 644	885 290	1 148 835	
Oeste	307 940	395 757	429 794	307 965	354 828	377 170	
Centro	264 587	551 590	342 364	369 230	331 050	306 095	
Este	636 032	353 549	594 999	146 449	199 412	465 570	
Trimestre de año calendario	1 208 560	1 300 897	1 367 156	823 644	885 290	1 148 835	
Primero	432 920	380 202	229 854	236 374	232 485	271 634	
Segundo	215 337	288 749	342 221	173 893	198 411	258 847	
Tercero	273 730	287 747	391 165	217 645	201 265	307 395	
Cuarto	286 573	344 198	403 916	195 733	253 129	310 959	
Entidad federativa	1 208 560	1 300 897	1 367 156	823 644	885 290	1 148 835	
Aguascalientes	14 268	11 912	6 701	7 140	8 301	8 654	
Baja California	4 260	9 851 *	6 137	8 307	7 777	10 211	
Baja California Sur	471 *	1 055 *	762 *	625 *	137 *	1 163 *	
Campeche	1 840 *	---	1 336 *	886 *	1 931 *	444 *	
Coahuila de Zaragoza	88 879	43 539	33 999	40 778	69 327	160 955	
Colima	8 504	12 496	15 831	5 077	7 264	4 540	
Chiapas	1 675 *	10 014	60 557	22 252	31 674	39 193	
Chihuahua	57 518	65 246	59 690	54 385	33 719	37 367	
Distrito Federal	27 291	23 303	28 605	20 733	30 199	38 456	
Durango	74 246	41 712	34 598	27 669	21 691	30 361	
Guajuato	141 603	76 717	98 112	50 116	52 461	94 751	
Guerrero	19 873	46 167	59 920	30 858	32 875	43 391	
Hidalgo	8 996	7 518	18 965	13 883	14 285	31 956	
Jalisco	108 453	121 240	128 177	83 791	90 588	110 054	
México	13 864	18 359	19 789	15 841	23 273	37 354	
Michoacán de Ocampo	123 728	150 590	139 971	123 988	122 547	111 363	
Morelos	4 088	9 729	13 120	5 634	6 586	11 238	
Nayarit	22 739	30 303	41 643	29 751	27 798	15 333	
Nuevo León	88 781	48 420	17 340	11 250	9 091	22 334	
Oaxaca	17 901	42 753	69 254	21 937	44 124	35 358	
Puebla	16 579	20 821	26 260	19 898	18 540	27 755	
Querétaro de Arteaga	15 499	16 572	13 975	5 926	9 878	12 732	
Quintana Roo	---	---	105 *	854 *	52 *	596 *	
San Luis Potosí	92 610	38 684	71 752	19 068	14 414	31 138	

Continúa...

**Cuadro 7.2.3.1.
Migrantes Procedentes de Estados Unidos.
Dimensión geográfica y temporal, entidad federativa y tipo de localidad de nacimiento, 1995-2008** Concluye

Dimensión geográfica y temporal, entidad federativa y tipo de localidad de nacimiento	Año						
	1995	2000	2002	2004	2006	2008	
Sinaloa	43 667	80 324	72 684	44 553	64 861	57 565	
Sonora	51 497	233 093	73 548	72 962	49 327	52 046	
Tabasco	977 *	2 973 *	46 082	1 723 *	1 788 *	2 872	
Tamaulipas	58 335	68 242	36 083	12 859	16 830	33 359	
Tlaxcala	181 *	2 624 *	35 014 *	2 030 *	1 379 *	5 636	
Veracruz - Llave	17 036	17 913	87 531	29 997	38 605	33 797	
Yucatán	1 013 *	1 984 *	5 448 *	2 909 *	1 597 *	2 397 *	
Zacatecas	82 187	46 741	44 166	35 965	32 372	43 465	
Tipo de localidad¹	1 208 560	1 300 897	1 367 156	823 644	885 290	1 148 835	
Urbana	504 943	644 414	575 963	381 989	464 436	667 110	
No urbana	701 845	655 447	788 864	438 769	417 406	478 594	
No especificado	1 772 *	1 036 *	2 330 *	2 885 *	3 447 *	3 132 *	

Notas: ¹ Para las definiciones de localidad de nacimiento urbana y no urbana, véase Glosario.

--- Sin registro.

* Menos de 30 casos muestrales.

Cuadro 7.2.3.2.
Migrantes Procedentes de Estados Unidos.
Características sociodemográficas, 1995-2008

Características sociodemográficas	Año					
	1995	2000	2002	2004	2006	2008
Sexo						
Hombres	1 208 560	1 300 897	1 367 156	823 644	885 290	1 148 835
Mujeres	1 035 330	1 061 361	1 165 947	665 656	677 835	864 567
	173 230	239 536	201 209	157 987	207 455	284 268
Grupos de edad						
15 a 19 años	1 208 560	1 300 897	1 367 156	823 644	885 290	1 148 835
20 a 24 años	69 784	36 450	56 835	31 045	29 969	41 858
25 a 29 años	180 594	124 194	114 854	112 575	101 222	128 855
30 a 34 años	236 661	186 656	209 613	119 830	121 849	143 262
35 a 39 años	215 496	199 826	263 584	101 310	110 320	140 545
40 a 44 años	147 536	203 908	205 882	121 381	122 803	165 202
45 a 49 años	155 599	168 937	184 529	89 502	109 593	144 610
50 a 54 años	78 948	134 014	139 342	80 943	86 323	127 814
55 a 59 años	41 718	103 660	69 454	43 991	59 067	92 784
60 a 64 años	42 302	50 447	48 005	43 471	49 571	58 634
65 años o más	17 046	42 528	30 380	36 011	35 818	34 353
No especificado	22 240	50 262	44 661	43 584	58 754	70 919
	638 *	14 *	19 *	--	--	--
Condición de alfabetismo						
Alfabeta	N.D.	1 300 897	1 367 156	823 644	885 290	1 148 835
Analfabeta	N.D.	1 263 027	1 323 200	799 178	857 453	1 109 436
No especificado	N.D.	37 668	43 111	23 948	27 778	39 320
		202 *	845 *	518 *	59 *	80 *
Nivel educativo						
Sin escolaridad	1 208 560	1 300 897	1 367 156	823 644	885 290	1 148 835
Primaria incompleta	62 739	53 294	58 691	37 982	35 515	46 195
Primaria completa	263 014	219 232	316 624	133 675	126 485	149 729
Secundaria incompleta	279 109	302 652	340 541	188 212	197 757	245 814
Secundaria completa	84 101	95 173	100 117	62 087	73 493	112 810
Bachillerato incompleto	228 368	273 604	263 378	217 975	232 782	296 030
Bachillerato completo	72 717	92 654	119 272	46 421	59 353	54 298
Algún grado de licenciatura o más	120 513	156 268	95 836	88 473	86 726	128 622
No especificado	93 417	107 517	71 170	47 940	73 071	114 550
	4 582 *	504 *	1 527 *	880 *	108 *	787 *

Continúa...

Cuadro 7.2.3.2.
Migrantes Procedentes de Estados Unidos.
Características sociodemográficas, 1995-2008

Características sociodemográficas	Año						Concluye
	1995	2000	2002	2004	2006	2008	
Condición de habla de inglés¹	N.D.	N.D.	N.D.	413 377	885 290	1 148 835	
Habla inglés	N.D.	N.D.	N.D.	219 646	404 433	612 144	
No habla inglés	N.D.	N.D.	N.D.	193 718	479 781	536 692	
No especificado	N.D.	N.D.	N.D.	14 *	1 076 *	--	
Posición en el hogar	1 208 560	1 300 897	1 367 156	823 644	885 290	1 148 835	
Jefe	874 795	918 816	1 035 308	570 236	607 495	734 210	
Cónyuge	93 057	148 831	113 486	96 476	122 485	172 646	
Hijo	214 827	185 798	186 745	123 954	119 728	203 460	
Otro ²	25 144	46 711	29 992	30 826	33 977	37 647	
No especificado	737 *	740 *	1 625 *	2 152 *	1 606 *	872 *	
Situación conyugal	1 208 560	1 300 897	1 367 156	823 644	885 290	1 148 835	
Soltero	295 748	266 982	249 330	163 313	181 064	265 578	
Casado	848 510	921 128	986 733	568 105	580 403	735 609	
Unión libre	20 313	37 159	40 814	40 832	42 367	46 400	
Separado-divorciado	22 265	47 102	75 273	31 927	44 849	53 673	
Viudo	21 367	28 456	14 675	19 246	36 607	47 507	
No especificado	357 *	70 *	332 *	222 *	--	29 *	

Notas: ¹ Los migrantes que hablan inglés sólo son captados a partir del 10° Levantamiento (2004-2005).

² Incluye: hermano (a), padre y/o madre, otros y sin relación de parentesco.

--- Sin registro.

N.D. No disponible para este año.

* Menos de 30 casos muestrales.

Cuadro 7.2.3.3.
Migrantes Procedentes de Estados Unidos.
Características del cruce hacia Estados Unidos, 1995-2008

	Año					
	1995	2000	2002	2004	2006	2008
Características del cruce hacia Estados Unidos						
Ciudad fronteriza de cruce hacia Estados Unidos	1 208 560	1 300 897	1 367 156	823 644	885 290	1 148 835
Tijuana (B. C.)	302 720	328 030	351 396	209 357	234 159	209 028
Mexicali (B. C.)	19 380	53 481	60 747	38 834	38 318	82 369
Nogales (Son.)	117 692	349 322	152 626	129 141	107 964	118 081
Otras ciudades de Sonora	9 198	34 270	159 028	132 315	138 507	127 383
Ciudad Juárez (Chih.)	129 578	115 114	109 290	104 301	70 385	68 475
Piedras Negras (Coah.)	95 551	53 954	36 642	46 645	67 291	185 560
Nuevo Laredo (Tamps.)	257 725	87 346	173 992	28 128	41 357	105 144
Reynosa (Tamps.)	116 437	157 142	57 262	14 561	33 591	62 819
Matamoros (Tamps.)	79 556	47 146	189 627	39 978	34 447	75 109
Otra ciudad fronteriza	57 048	56 568	63 995	46 963	36 613	43 521
Viajó en avión directamente a Estados Unidos ¹	---	---	---	31 896	81 398	67 282
No especificado	23 670	18 523	12 551	1 524	1 258 *	4 064
Condición de documentos para cruzar	1 208 560	1 300 897	1 367 156	823 644	885 290	1 148 835
Con documentos ²	954 215	1 001 993	846 612	537 220	576 478	762 619
Sin documentos	253 654	298 637	520 520	286 303	308 234	385 097
No especificado	692 *	766 *	24 *	121 *	578 *	1 119 *
Condición de ayuda para cruzar	1 208 560	1 300 897	1 367 156	823 644	885 290	1 148 835
Con ayuda	81 815	126 560	241 134	154 997	192 788	210 453
Sin ayuda ²	1 125 863	1 166 177	1 124 248	663 886	691 244	936 231
No especificado	883 *	8 160	1 774 *	4 761 *	1 258 *	2 152 *
Condición de documentos para trabajar	1 208 560	1 300 897	1 367 156	823 644	885 290	1 148 835
Con documentos	850 899	862 130	718 860	447 286	455 070	626 155
Sin documentos	355 889	436 219	640 094	374 590	427 945	522 147
No especificado	1 773 *	2 548 *	8 202 *	1 768 *	2 276 *	534 *
Condición de experiencia migratoria previa en Estados Unidos	1 208 560	1 300 897	1 367 156	823 644	885 290	1 148 835
Con experiencia	906 455	432 577	450 894	332 548	407 984	459 707
Sin experiencia	231 183	489 951	605 102	318 079	354 461	498 725
No especificado	70 922	378 368	311 160	173 017	122 845	190 404

Continúa...

Cuadro 7.2.3.3.
Migrantes Procedentes de Estados Unidos.
Características del cruce hacia Estados Unidos, 1995-2008

Características del cruce hacia Estados Unidos	Año						Concluye
	1995	2000	2002	2004	2006	2008	
Tiempo de estancia en Estados Unidos	1 208 560	1 300 897	1 367 156	823 644	885 290	1 148 835	
Menos de un día ³	41 888	16 769	40 670	60 704	24 180	29 672	
De un día a menos de un mes	103 666	188 743	87 931	108 451	162 200	115 898	
De un mes a menos de tres meses	303 496	306 010	245 425	182 078	283 743	283 743	
De tres meses a menos de un año	326 711	359 573	400 082	205 544	236 696	279 322	
De un año a menos de tres años	227 275	249 074	340 358	170 286	185 856	230 120	
De tres años o más	203 327	178 007	250 364	96 462	96 620	208 186	
No especificado	2 198 *	2 721 *	2 325 *	118 *	421 *	1 894 *	
Estado de mayor estancia en Estados Unidos⁴	1 164 474	1 281 406	1 324 161	762 939	861 110	1 119 163	
Arizona	82 337	319 578	140 388	130 860	159 362	135 068	
California	393 031	462 777	480 200	348 955	387 273	401 973	
Nuevo México	19 133	22 799	24 861	19 429	14 090	16 324	
Texas	491 044	504 728	264 956	141 226	183 551	379 158	
Otro	176 695	170 247	412 384	104 924	114 022	168 463	
No especificado	1 285 *	1 277 *	1 392 *	17 548	2 812 *	17 276	
Condición de presencia de familiares o amigos en su lugar de destino⁵	1 164 474	1 281 406	1 324 161	762 939	861 110	1 119 163	
Con familiares o amigos	948 094	1 162 985	1 062 789	641 941	661 461	914 739	
Sin familiares o amigos	216 380	118 422	261 223	120 168	199 560	203 456	
No especificado	---	---	149 *	830 *	90 *	968 *	
Condición de ayuda por parte de esos familiares⁵	948 094	1 162 985	1 062 789	641 941	661 461	914 739	
Con ayuda	722 001	583 396	568 743	313 818	366 405	453 567	
Sin ayuda	226 092	579 589	494 046	328 123	295 056	461 172	

Notas: ¹ Los migrantes que viajaron directamente en avión a Estados Unidos sólo se captan a partir del 10° Levantamiento.

² Incluye a los que viajaron directamente a Estados Unidos por avión, esto se aplica a partir del 10° Levantamiento.

³ Incluye a los que declararon permanecer horas en Estados Unidos.

⁴ Excluye a los migrantes que estuvieron menos de un día en Estados Unidos o no especificaron el tiempo de permanencia (hasta el noveno levantamiento de la encuesta, 2003-2004).

⁵ Incluye sólo a los migrantes que declararon tener familiares en Estados Unidos.

--- Sin registro.

* Menos de 30 casos muestrales.

**Cuadro 7.2.3.4.
Migrantes Procedentes de Estados Unidos.
Condición de ocupación y características laborales en Estados Unidos, 1995-2008**

Condición de ocupación y características laborales en Estados Unidos	Año					
	1995	2000	2002	2004	2006	2008
Condición de ocupación	1 208 560	1 300 897	1 367 156	823 644	885 290	1 148 835
Ocupados	969 575	971 691	1 043 290	510 374	516 179	730 991
No ocupados ¹	238 986	328 870	322 891	313 067	367 800	415 804
No especificado	--	335 *	975 *	203 *	1 312 *	2 040 *
Sector de actividad	969 575	971 691	1 043 290	510 576	517 490	733 032
Agropecuaria	201 983	172 695	199 122	103 252	85 331	101 657
Manufacturero	199 695	109 674	138 769	54 052	43 887	60 374
Construcción	206 343	194 681	284 574	133 937	151 409	243 683
Comercio	72 847	138 650	143 972	32 973	29 400	39 737
Servicios	285 311	353 946	275 748	184 097	203 815	282 716
Otro ²	2 982 *	952 *	1 051 *	1 775 *	2 209 *	3 495 *
No especificado	414 *	1 093 *	54 *	491 *	1 439 *	1 369 *
Ocupación	969 575	971 691	1 043 290	510 576	517 490	733 032
Trabajadores agropecuarios	165 270	163 114	207 626	97 969	83 578	93 726
Trabajadores en la industria	252 828	242 921	295 199	121 336	132 341	186 116
Trabajadores en la construcción	184 182	161 559	203 851	112 116	128 021	203 927
Profesionistas, técnicos y personal adm.	68 809	110 714	46 479	35 399	39 572	66 810
Comerciantes	30 867	54 808	23 956	19 942	20 620	17 833
Trabajadores en servicios	266 865	234 696	266 162	122 902	111 753	163 186
No especificado	753 *	3 880 *	17 *	913 *	1 606 *	1 433 *

Continúa...

Cuadro 7.2.3.4.
Migrantes Procedentes de Estados Unidos.
Condición de ocupación y características laborales en Estados Unidos, 1995-2008

Condición de ocupación y características laborales en Estados Unidos	Año						Concluye
	1995	2000	2002	2004	2006	2008	
Posición en el trabajo	969 575	971 691	1 043 290	510 576	517 490	733 032	
Sueldo fijo	632 107	657 723	565 199	389 090	409 724	538 956	
Destajo por obra	304 497	266 815	430 136	92 258	72 149	154 849	
Trabajador por su cuenta	16 812	32 558	34 056	21 638	21 142	24 282	
Patrón	14 911 *	10 232	9 431	6 894	13 008	13 092	
Familiar sin pago	325 *	885 *	391	194 *	---	135 *	
Otro	509 *	2 789 *	3 814 *	503 *	1 013 *	782 *	
No especificado	414 *	690 *	263 *	---	454 *	935 *	
Ingresos por rango de salario (dólares mensuales)	969 575	971 691	1 043 290	510 576	517 490	733 032	
Sin ingreso	---	975 *	---	515 *	19 *	160 *	
Menos de 1 000 dólares	468 581	182 882	133 493	54 607	27 805	50 212	
De 1 000 a 1 499 dólares	269 182	304 346	416 287	165 700	143 176	166 499	
De 1 500 a 1 999 dólares	107 307	192 187	283 514	91 186	120 363	177 626	
De 2 000 a 2 499 dólares	42 080	103 718	90 569	79 294	97 241	142 419	
De 2 500 a 2 999 dólares	29 223	31 457	24 095	28 576	31 850	40 344	
De 3 000 o más dólares	47 332	100 097	53 683	57 359	66 709	121 516	
No especificado	5 869	56 029	41 649	33 341	30 327	34 257	
Condición de envío de remesas	969 575	971 691	1 043 290	510 576	517 490	733 032	
Envío remesas	384 161	310 036	443 525	201 245	206 676	231 897	
No envió remesas	567 820	598 331	494 387	284 980	279 075	468 503	
No especificado	17 593	63 324	105 378	24 351	31 739	32 632	

Notas: ¹ Incluye a los que permanecieron horas en Estados Unidos o no especificaron el tiempo de permanencia (hasta el noveno levantamiento de la encuesta, 2003-2004).

² Comprende los sectores de minería y extracción del petróleo, electricidad y agua.

--- Sin registro.

* Menos de 30 casos muestrales.

Cuadro 7.2.3.5.
Migrantes Procedentes de Estados Unidos.
Razón de retorno a México, 1995-2008

Razón de retorno a México	Año					
	1995	2000	2002	2004	2006	2008
Total	1 208 560	1 300 897	1 367 156	823 644	885 290	1 148 835
Retorno voluntario ¹	1 124 652	1 214 729	1 260 944	677 929	736 560	938 930
Retorno no voluntario ²	81 126	77 857	100 399	139 573	145 268	207 862
No especificado	2 782 *	8 311	5 814 *	6 142	3 462 *	2 043 *

Notas: ¹ Incluye a quienes retornan a México por no encontrar trabajo o por haberse terminado el trabajo, cuestiones personales y otras razones.

² Comprende a quienes fueron devueltos a México por las autoridades migratorias de Estados Unidos.

* Menos de 30 casos muestrales.

Migrantes Procedentes de Estados Unidos residentes en México, 1995-2008

Índice de tabulados

191	Cuadro 7.2.3.6.1.	Migrantes Procedentes de Estados Unidos residentes en México. Dimensión geográfica y temporal, entidad federativa y tipo de localidad de nacimiento, 1995-2008.
193	Cuadro 7.2.3.6.2.	Migrantes Procedentes de Estados Unidos residentes en México. Entidad federativa y tipo de localidad de residencia, 1995-2008.
194	Cuadro 7.2.3.6.3.	Migrantes Procedentes de Estados Unidos residentes en México. Características sociodemográficas, 1995-2008.
196	Cuadro 7.2.3.6.4.	Migrantes Procedentes de Estados Unidos residentes en México. Características del cruce hacia Estados Unidos, 1995-2008.
198	Cuadro 7.2.3.6.5.	Migrantes Procedentes de Estados Unidos residentes en México. Condición de ocupación, características laborales y envío de remesas en Estados Unidos, 1995-2008.
200	Cuadro 7.2.3.6.6.	Migrantes Procedentes de Estados Unidos residentes en México. Razón de retorno a México, 1995-2008.

Cuadro 7.2.3.6.1.

Migrantes Procedentes de Estados Unidos residentes en México.

Dimensión geográfica y temporal, entidad federativa y tipo de localidad de nacimiento, 1995-2008

Dimensión geográfica y temporal, entidad federativa y tipo de localidad de nacimiento	Año						
	1995	2000	2002	2004	2006	2008	
Región de nuestro	433 452	327 535	558 664	325 911	363 764	438 077	
Oeste	133 064	138 742	136 550	108 376	94 247	124 964	
Centro	91 546	108 931	121 109	164 081	181 443	148 246	
Este	208 842	79 863	301 004	53 454	88 075	164 867	
Trimestre de año calendario	433 452	327 535	558 664	325 911	363 764	438 077	
Primero	126 885	63 821	63 756	100 615	104 719	83 863	
Segundo	83 506	83 861	114 089	74 586	84 176	114 842	
Tercero	106 492	87 860	261 819	75 175	80 659	127 752	
Cuarto	116 568	91 993	118 999	75 535	94 211	111 620	
Entidad federativa	433 452	327 535	558 664	325 911	363 764	438 077	
Aguascalientes	6 051 *	3 250	1 241 *	1 608 *	2 967 *	3 221 *	
Baja California	1 186 *	1 847 *	2 116 *	572 *	1 055 *	3 158 *	
Baja California Sur	---	794 *	205 *	---	100 *	583 *	
Campeche	1 840 *	---	849 *	466 *	1 931 *	293 *	
Coahuila de Zaragoza	24 996	5 018	1 929 *	2 038 *	5 472	13 177	
Colima	3 979 *	2 409 *	3 159 *	1 134 *	2 106 *	1 487 *	
Chiapas	769 *	6 879 *	58 840	20 750	28 862	29 926	
Chihuahua	14 997	10 638	7 145	12 518	3 431	4 766	
Distrito Federal	11 065	11 289	12 896	13 262	17 041	25 591	
Durango	21 954	13 533	6 124	3 472	6 465	4 969	
Guanajuato	63 921	26 238	28 234	20 360	20 944	35 174	
Guerrero	10 780	19 777	25 715	15 343	14 911	24 977	
Hidalgo	7 531	4 053	11 412	8 519	10 627	20 711	
Jalisco	28 650	27 886	27 516	18 533	20 450	21 731	
México	10 520	5 754	9 161	9 221	11 733	17 817	
Michoacán de Ocampo	46 182	41 034	45 179	45 824	40 933	46 010	
Morelos	2 409 *	4 947 *	7 018 *	2 113	5 631	8 379	
Nayarit	7 695	8 203	11 209	12 296	10 400	6 251	
Nuevo León	18 549	10 284	9 109	4 520	5 503	7 340	
Oaxaca	14 044	16 394	56 596	14 949	28 726	22 356	
Puebla	3 673 *	6 877	9 834	13 380	10 444	17 501	
Querétaro de Arteaga	8 291	7 842	5 728	2 566	6 340	6 503	
Quintana Roo	---	---	83 *	693 *	52 *	21 *	
San Luis Potosí	29 389	9 716	11 317	8 830	8 198	15 053	

Continúa...

**Cuadro 7.2.3.6.1.
Migrantes Procedentes de Estados Unidos residentes en México.
Dimensión geográfica y temporal, entidad federativa y tipo de localidad de nacimiento, 1995-2008** **Concluye**

Dimensión geográfica y temporal, entidad federativa y tipo de localidad de nacimiento	Año						
	1995	2000	2002	2004	2006	2008	
Sinaloa	24 054	28 330	18 586	18 610	21 789	23 896	
Sonora	21 096	25 654	15 298	32 624	29 005	20 699	
Tabasco	507 *	660 *	44 423 *	1 424 *	1 167 *	2 003 *	
Tamaulipas	19 536	10 204	14 335 *	7 509 *	8 256	16 525	
Tlaxcala	65 *	2 307 *	32 855 *	1 139 *	914 *	3 979 *	
Veracruz - Llave	9 366	7 156	65 348	19 034	30 452	23 071	
Yucatán	63 *	442 *	4 253 *	2 835 *	777 *	419 *	
Zacatecas	20 253	8 122	10 951	9 767	7 085	10 493	
Tipo de localidad¹	433 452	327 535	558 664	325 911	363 764	438 077	
Urbana	161 849	144 553	190 121	137 594	178 841	246 439	
No urbana	270 996	182 578	367 272	187 710	183 405	190 561	
No especificado	607 *	404 *	1 271 *	608 *	1 518 *	1 077 *	

Notas: ¹ Para las definiciones de localidad de nacimiento urbana y no urbana, véase Glosario.

--- Sin registro.

* Menos de 30 casos muestrales.

Cuadro 7.2.3.6.2.
Migrantes Procedentes de Estados Unidos residentes en México.
Entidad federativa y tipo de localidad de residencia, 1995-2008

Entidad federativa y tipo de localidad de residencia	Año					
	1995	2000	2002	2004	2006	2008
Entidad federativa	433 452	327 535	558 664	325 911	363 764	438 077
Aguascalientes	6 739	3 828	4 043	1 692 *	3 022	3 337 *
Baja California	1 158 *	1 167 *	894 *	370 *	680 *	2 960 *
Baja California Sur	763	1 148 *	167 *	1 093 *	103 *	1 111 *
Campeche	2 111 *	---	935 *	466 *	2 102 *	634 *
Coahuila de Zaragoza	26 569	5 456	4 859	2 496 *	3 512	12 607
Colima	5 372 *	2 993 *	4 115 *	1 694 *	3 253 *	1 529 *
Chiapas	747 *	6 996	17 338	20 631	28 560	27 104
Chihuahua	14 486	11 468	7 984	12 674	3 756	5 689
Distrito Federal	8 998	11 664	10 283	11 867	16 780	29 771
Durango	19 291	13 419	5 706	2 824	5 602	4 652
Guanajuato	63 421	26 020	26 909	19 803	19 537	34 814
Guerrero	8 555	18 047	23 356	14 232	14 480	23 480
Hidalgo	6 823	3 680	9 751	8 313	10 660	17 918
Jalisco	27 593	27 418	24 420	18 910	20 589	23 937
México	13 080	7 117	11 696	9 736	14 317	18 543
Michoacán de Ocampo	45 469	41 797	44 543	46 143	40 688	46 237
Morelos	2 874 *	4 986	8 641	2 631	5 575	9 001
Nayarit	6 220	8 096	12 923	12 502	10 115	6 046
Nuevo León	26 491	11 160	9 168	4 774	6 120	7 488
Oaxaca	11 840	15 107	53 521	14 369	27 795	21 587
Puebla	3 123 *	6 075	50 082	14 217	9 650	16 953
Querétaro de Arteaga	9 510	7 419	7 345	1 891	6 288	6 293
Quintana Roo	---	---	307 *	828 *	118 *	317 *
San Luis Potosí	25 012	8 828	7 226	8 710	8 051	14 957
Sinaloa	21 464	25 744	19 040	18 496	24 205	21 642
Sonora	26 273	30 878	18 360	34 006	29 736	22 673
Tabasco	885 *	423 *	44 083 *	1 290 *	1 044 *	2 133 *
Tamaulipas	19 351	9 780	16 785	7 978	8 999	20 100
Tlaxcala	65 *	2 386 *	32 871 *	808 *	884 *	3 968 *
Veracruz - Llave	9 198	6 540	65 376	18 928	30 318	21 608
Yucatán	63 *	442 *	4 095 *	2 835 *	7 777 *	419 *
Zacatecas	19 905	7 453	11 816	8 704	6 449	8 570
No especificado	---	---	29 *	---	---	---
Tipo de localidad¹	433 452	327 535	558 664	325 911	363 764	438 077
Urbana	264 499	197 462	274 959	168 594	222 828	291 815
No urbana	168 953	130 074	283 704	157 317	140 937	146 262

Notas: ¹ Para las definiciones de localidad de residencia urbana y no urbana, véase Glosario.

--- Sin registro.

* Menos de 30 casos muestrales.

Cuadro 7.2.3.6.3.
Migrantes Procedentes de Estados Unidos residentes en México.
Características sociodemográficas, 1995-2008

Características sociodemográficas	Año					
	1995	2000	2002	2004	2006	2008
Sexo						
Hombres	433 452	327 535	558 664	325 911	363 764	438 077
Mujeres	390 100	285 668	501 092	278 512	294 672	354 087
	43 352	41 867	57 572	47 399	69 093	83 990
Grupos de edad						
15 a 19 años	433 452	327 535	558 664	325 911	363 764	438 077
20 a 24 años	42 319	23 080	29 600	21 116	21 400	28 593
25 a 29 años	93 930	56 480	76 213	79 894	68 051	78 744
30 a 34 años	84 412	58 708	124 918	69 425	77 944	86 052
35 a 39 años	60 928	51 964	149 964	46 566	59 585	62 119
40 a 44 años	49 150	34 025	50 907	45 175	42 640	54 055
45 a 49 años	43 609	30 383	34 290	13 552	24 459	37 110
50 a 54 años	18 044	23 952	41 768	15 320	23 949	30 050
55 a 59 años	14 609	19 556	16 988	10 054	13 084	22 594
60 a 64 años	11 259	11 089	17 348	6 498	12 637	14 090
65 años o más	8 368	7 303	8 037	6 709	7 229	7 397
No especificado	6 307	10 995	8 630	11 602	12 788	17 273
	516 *	---	---	---	---	---
Condición de alfabetismo						
Alfabeta	N.D.	327 535	558 664	325 911	363 764	438 077
Analfabeta	N.D.	309 732	535 620	313 377	350 973	419 163
No especificado	N.D.	17 714	22 931	12 387	12 792	18 835
		89 *	113 *	147 *	---	80 *
Nivel educativo						
Sin escolaridad	433 452	327 535	558 664	325 911	363 764	438 077
Primaria incompleta	38 842	23 497	27 305	17 023	16 268	18 150
Primaria completa	117 745	66 990	151 170	49 259	44 250	51 462
Secundaria incompleta	109 728	71 886	136 105	64 078	75 578	92 931
Secundaria completa	34 871	30 877	33 722	32 296	33 005	53 955
Bachillerato completo	60 586	64 845	97 338	98 761	104 444	123 888
Bachillerato incompleto	18 072	22 228	58 705	17 626	27 867	20 627
Bachillerato completo	29 515	19 570	30 554	31 183	29 114	29 417
Algun grado de licenciatura o más	20 858	27 644	22 386	14 998	33 238	47 647
No especificado	3 234 *	---	1 379 *	687 *	---	---

Continúa...

**Cuadro 7.2.3.6.3.
Migrantes Procedentes de Estados Unidos residentes en México.
Características sociodemográficas, 1995-2008**

Características sociodemográficas	Año						Concluye
	1995	2000	2002	2004	2006	2008	
Condición de habla de inglés¹							
Habla inglés	N.D.	N.D.	N.D.	150 710	363 764	438 077	
No habla inglés	N.D.	N.D.	N.D.	25 382	69 747	122 205	
No especificado	N.D.	N.D.	N.D.	125 314	293 455	315 871	
				14 *	563 *	--	
Posición en el hogar							
Jefe	433 452	327 535	558 664	325 911	363 764	438 077	
Cónyuge	282 000	203 751	411 378	205 194	226 921	249 549	
Hijo	18 207	22 303	23 740	24 185	39 893	48 547	
Otro ²	118 698	81 697	114 478	87 019	85 514	124 672	
No especificado	14 510	19 532	8 363	7 892	11 233	14 947	
	37 *	252 *	705 *	1 621 *	203 *	361 *	
Situación conyugal							
Soltero	433 452	327 535	558 664	325 911	363 764	438 077	
Casado	152 718	106 367	129 571	89 878	99 293	143 234	
Unión libre	256 942	187 895	354 175	191 640	209 896	237 871	
Separado-divorciado	8 932	11 761	18 572	28 953	30 178	25 966	
Viudo	9 491	14 241	52 361	10 384	14 979	12 743	
No especificado	5 012 *	7 202	3 653	5 056	9 418	18 234	
	357 *	70 *	332 *	--	---	29 *	

Notas: ¹ Los migrantes que hablan inglés sólo son captados a partir del 10o. Levantamiento (2004-2005).

² Incluye: hermano(a), padre y/o madre, otros y sin relación de parentesco.

--- Sin registro.

N.D. No disponible para este año.

* Menos de 30 casos muestrales.

Cuadro 7.2.3.6.4.
Migrantes Procedentes de Estados Unidos residentes en México.
Características del cruce hacia Estados Unidos, 1995-2008

Características del cruce hacia Estados Unidos	Año					
	1995	2000	2002	2004	2006	2008
Ciudad fronteriza de cruce hacia Estados Unidos	433 452	327 535	558 664	325 911	363 764	438 077
Tijuana (B. C.)	125 112	102 981	135 653	58 630	58 630	80 406
Mexicali (B. C.)	11 353	19 093	11 035	14 078	3 862	15 057
Nogales (Son.)	52 562	46 274	40 961	40 328	50 853	44 768
Otras ciudades de Sonora	5 326	19 324	145 108	111 202	123 258	103 513
Ciudad Juárez (Chih.)	31 308	27 982	22 603	11 327	11 681	11 105
Piedras Negras (Coah.)	27 918	9 738	3 655	2 426 *	2 466	16 229
Nuevo Laredo (Tamps.)	86 203	30 620	48 265	6 489	20 788	40 162
Reynosa (Tamps.)	46 227	31 170	26 493	11 143 *	31 563	55 183
Matamoros (Tamps.)	25 779	8 813	82 653	26 953	19 273	43 537
Otra ciudad fronteriza	20 115	28 266	41 264	29 066	20 149	18 255
Viajo en avión directamente a Estados Unidos ¹	---	---	---	12 635	10 636	8 301
No especificado	1 550 *	3 273 *	974 *	735 *	880 *	1 562 *
Condición de documentos para cruzar	433 452	327 535	558 664	325 911	363 764	438 077
Con documentos ²	234 684	149 372	172 869	99 567	137 632	168 005
Sin documentos	198 608	177 988	385 770	226 223	226 002	269 444
No especificado	159 *	176 *	24 *	121 *	131 *	628 *
Condición de ayuda para cruzar	433 452	327 535	558 664	325 911	363 764	438 077
Con ayuda	64 456	78 854	185 051	130 303	153 290	158 069
Sin ayuda ²	368 596	246 439	372 559	194 550	209 832	279 629
No especificado	399 *	2 243 *	1 054 *	1 059 *	643 *	379 *
Condición de documentos para trabajar	433 452	327 535	558 664	325 911	363 764	438 077
Con documentos	181 694	70 267	93 401	32 741	39 254	45 607
Sin documentos	251 598	256 899	457 226	293 170	324 380	392 469
No especificado	159 *	369 *	8 036 *	---	131 *	---
Condición de experiencia migratoria previa en Estados Unidos	433 452	327 535	558 664	325 911	363 764	438 077
Con experiencia	261 784	120 043	114 325	97 902	112 454	120 313
Sin experiencia	176 836	172 540	404 982	208 410	230 309	298 581
No especificado	44 832	34 947	39 357	19 600	12 001	19 183

Continúa...

Cuadro 7.2.3.6.4.
Migrantes Procedentes de Estados Unidos residentes en México.
Características del cruce hacia Estados Unidos, 1995-2008

Concluye

Características del cruce hacia Estados Unidos	Año					
	1995	2000	2002	2004	2006	2008
Tiempo de estancia en Estados Unidos	433 452	327 535	558 664	325 911	363 764	438 077
Menos de un día ¹	34 780	12 375	39 896	60 118	23 025	28 101
De un día a menos de un mes	60 949	53 483	46 295	67 496	67 081	85 965
De un mes a menos de tres meses	152 933	95 856	117 229	58 952	65 211	111 310
De tres meses a menos de un año	125 385	96 283	168 407	58 208	70 563	89 770
De un año a menos de tres años	43 270	42 563	91 367	56 638	52 060	70 034
De tres años o más	15 978	26 401	94 852	24 500	25 404	52 878
No especificado	155 *	575 *	617 *	---	421 *	18 *
Estado de mayor estancia en Estados Unidos⁴	398 516	314 586	518 151	265 793	340 740	409 976
Arizona	42 855	49 599	40 751	64 361	124 291	82 938
California	138 637	137 498	142 933	102 111	94 557	117 740
Nuevo México	5 537	3 583	7 265	5 461	3 092	3 640
Texas	151 964	72 623	89 062	31 124	62 550	123 389
Otros	58 551	50 248	237 246	46 094	54 486	69 342
No especificado	972 *	1 035 *	893 *	16 641	1 763 *	12 926
Condición de presencia de familiares o amigos en su lugar de destino⁵	398 516	314 586	518 151	265 793	340 740	409 976
Con familiares o amigos	289 680	249 360	324 799	182 625	214 318	286 555
Sin familiares o amigos	108 837	65 226	193 203	83 168	126 422	123 421
No especificado	---	---	149 *	---	---	---
Condición de ayuda por parte de esos familiares⁵	289 680	249 360	324 799	182 625	214 318	286 555
Con ayuda	242 892	220 519	246 955	169 396	198 559	272 169
Sin ayuda	46 788	28 840	77 844	13 228	15 759	14 386

Notas: ¹ Los migrantes que viajaron directamente en avión a Estados Unidos sólo se captan a partir del 10° Levantamiento.

² Incluye a los que viajaron directamente a Estados Unidos por avión, esto se aplica a partir del 10° Levantamiento.

³ Incluye a los que declararon permanecer horas en Estados Unidos.

⁴ Excluye a los migrantes que estuvieron menos de un día en Estados Unidos, o no especificaron el tiempo de permanencia (hasta el noveno levantamiento de la encuesta, 2003-2004).

⁵ Incluye sólo a los migrantes que declararon tener familiares en Estados Unidos.

--- Sin registro.

* Menos de 30 casos muestrales.

Cuadro 7.2.3.6.5.
Migrantes Procedentes de Estados Unidos residentes en México.
Condición de ocupación, características laborales y envío de remesas en Estados Unidos, 1995-2008

Condición de ocupación, características laborales y envío de remesas en Estados Unidos	Año							
	1995	2000	2002	2004	2006	2008		
Condición de ocupación								
Ocupados	433 452	327 535	558 664	325 911	363 764	438 077		
No ocupados ¹	307 904	205 664	384 082	149 655	152 138	215 433		
No especificado	125 548	121 871	174 555	176 054	211 627	222 644		
	---	---	28 *	203 *	---	---		
Sector de actividad								
Agropecuario	307 904	205 664	384 082	149 857	152 138	215 433		
Manufacturero	113 823	62 717	102 931	45 283	34 130	48 095		
Construcción	30 186	15 237	12 012	8 720	8 741	12 071		
Comercio	70 503	47 553	139 435	43 545	52 409	86 087		
Servicios	12 118	22 671	78 263	6 164	3 212 *	3 962		
Otro ²	80 582	57 128	51 232	46 065	53 513	65 011		
No especificado	692 *	300 *	187 *	80 *	122 *	131 *		
	---	59 *	22 *	---	12 *	76 *		
Ocupación								
Trabajadores agropecuarios	307 904	205 664	384 082	149 857	152 138	215 433		
Trabajadores en la industria	106 517	65 644	109 758	46 750	34 768	46 026		
Trabajadores en la construcción	48 620	37 607	76 367	24 855	37 925	51 868		
Profesionistas, técnicos y personal adm.	67 122	38 082	85 336	37 453	43 562	73 951		
Comerciantes	7 735	6 855	2 521 *	2 369 *	5 001 *	3 439 *		
Trabajadores en servicios	7 646 *	3 471 *	4 359 *	2 063 *	2 954 *	2 378 *		
No especificado	70 264	53 411	105 723	30 368	27 617	37 741		
	---	594 *	17 *	---	310 *	29 *		

Continúa...

Cuadro 7.2.3.6.5.
Migrantes Procedentes de Estados Unidos residentes en México.
Condición de ocupación, características laborales y envío de remesas en Estados Unidos, 1995-2008 **Concluye**

Condición de ocupación, características laborales y envío de remesas en Estados Unidos	Año					
	1995	2000	2002	2004	2006	2008
Posición en el trabajo	307 904	205 664	384 082	149 857	152 138	215 433
Sueldo fijo	205 321	136 625	161 075	109 297	103 981	153 911
Destajo por obra	96 180	65 218	215 305	38 271	44 901	58 299
Trabajador por su cuenta	5 886 *	3 167 *	4 371 *	1 880 *	1 466 *	2 729 *
Patron	101 *	498 *	1 009 *	142 *	1 790 *	369 *
Familiar sin pago	325 *	64 *	64 *	89 *	67 *	67 *
Otro	91 *	155 *	2 026 *	178 *	---	58 *
No especificado	---	---	231 *	---	---	---
Ingresos por rango de salario (dólares mensuales)	307 904	205 664	384 082	149 857	152 138	215 433
Sin ingreso	---	46 *	---	---	19	---
Menos de 1 000 dólares	196 804	64 799	55 463	26 390	10 781	18 827
De 1 000 a 1 499 dólares	80 477	78 739	157 207	64 083	50 344	60 106
De 1 500 a 1 999 dólares	17 440	37 490	130 344	28 897	36 377	51 997
De 2 000 a 2 499 dólares	2 626 *	10 299 *	14 957 *	12 824	22 708	48 048
De 2 500 a 2 999 dólares	1 563 *	3 763 *	3 933 *	5 453	10 437	12 438
De 3 000 o más dólares	6 782 *	6 068	7 722	8 026	10 218	20 516
No especificado	2 210 *	4 461	14 456	4 185	11 253	3 500
Condición de envío de remesas	307 904	205 664	384 082	149 857	152 138	215 433
Envío remesas	188 004	111 372	232 577	82 002	74 930	112 629
No envió remesas	112 459	86 286	106 537	63 705	67 676	94 173
No especificado	7 440	8 005	44 968	4 151	9 532	8 630

Notas: ¹ Incluye a los que permanecieron horas en Estados Unidos o no especificaron el tiempo de permanencia (hasta el noveno levantamiento de la encuesta, 2003-2004).

² Comprende los sectores de minería y extracción del petróleo, y electricidad y agua.

--- Sin registro.

* Menos de 30 casos muestrales.

Cuadro 7.2.3.6.6.
Migrantes Procedentes de Estados Unidos residentes en México.
Razón de retorno a México, 1995-2008

Razón de retorno a México	Año					
	1995	2000	2002	2004	2006	2008
Total	433 452	327 535	558 664	325 911	363 764	438 077
Retorno voluntario ¹	359 647	254 455	470 288	197 950	234 758	284 278
Retorno no voluntario ²	72 256	68 933	87 042	126 484	127 677	153 241
No especificado	1 549 *	4 148 *	1 333 *	1 477 *	1 329 *	558 *

Notas: ¹ Incluye a quienes retornan a México por no encontrar trabajo o por haberse terminado el trabajo, cuestiones personales y otras razones.

² Comprende a quienes fueron devueltos a México por las autoridades migratorias de Estados Unidos.

* Menos de 30 casos muestrales.

Migrantes Procedentes de Estados Unidos residentes en aquel país, 1995-2008

Índice de tabulados

203	Cuadro 7.2.3.7.1.	Migrantes Procedentes de Estados Unidos residentes en aquel país. Dimensión geográfica y temporal, entidad federativa y tipo de localidad de nacimiento, 1995-2008.
205	Cuadro 7.2.3.7.2.	Migrantes Procedentes de Estados Unidos residentes en aquel país. Características sociodemográficas, 1995-2008.
207	Cuadro 7.2.3.7.3.	Migrantes Procedentes de Estados Unidos residentes en aquel país. Características del cruce hacia Estados Unidos, 1995-2008.
209	Cuadro 7.2.3.7.4.	Migrantes Procedentes de Estados Unidos residentes en aquel país. Condición de ocupación, características laborales y envío de remesas en Estados Unidos, 1995-2008.

Cuadro 7.2.3.7.1.
Migrantes Procedentes de Estados Unidos residentes en aquel país.
Dimensión geográfica y temporal, entidad federativa y tipo de localidad de nacimiento, 1995-2008

Dimensión geográfica y temporal, entidad federativa y tipo de localidad de nacimiento	Año					
	1995	2000	2002	2004	2006	2008
Región de muestreo		973 361	808 493	497 733	521 526	710 759
Oeste	775 108	973 361	808 493	497 733	521 526	710 759
Centro	174 877	257 016	293 243	199 589	260 581	252 206
Este	173 041	442 659	221 254	205 149	149 607	157 849
	427 191	273 687	293 995	92 995	111 337	300 703
Trimestre de año calendario		973 361	808 493	497 733	521 526	710 759
Primero	306 035	316 381	166 098	135 759	127 766	187 771
Segundo	131 831	204 888	228 132	99 307	114 235	144 005
Tercero	167 238	199 887	129 346	142 469	120 606	179 643
Cuarto	170 004	252 205	284 917	120 198	158 919	199 339
Entidad federativa		973 361	808 493	497 733	521 526	710 759
Aguascalientes	8 217 *	8 662	5 460	5 531	5 334 *	5 433
Baja California	3 074 *	8 004 *	4 021 *	7 736 *	6 722 *	7 053 *
Baja California Sur	471 *	261 *	557 *	625 *	36 *	580 *
Campeche	--	--	488 *	421 *	--	151 *
Coahuila de Zaragoza	63 883	38 521	37 069	38 739	63 855	147 778
Colima	4 526 *	10 087	12 672	3 943 *	5 158 *	3 053 *
Chiapas	905 *	3 135 *	1 717 *	1 502 *	2 812 *	9 267 *
Chihuahua	42 521	54 608	52 546	41 867	30 288	32 601
Distrito Federal	16 226	12 014	15 708	7 471	13 158	12 865
Durango	52 292	28 180	28 474	24 197	15 226	25 392
Guanajuato	77 682	50 479	69 878	29 756	31 517	59 577
Guerrero	9 093	26 390	34 205	15 515	17 964	18 414
Hidalgo	1 466 *	3 465	7 553	5 364 *	3 658	11 245
Jalisco	79 802	93 354	100 661	65 258	70 138	88 323
México	3 344 *	12 605	10 627	6 620	11 540	19 537
Michoacán de Ocampo	77 547	109 557	94 792	78 164	81 614	65 353
Morelos	1 679 *	4 782	6 103 *	3 522 *	955 *	3 859 *
Nayarit	15 044	22 099	30 434	17 455	17 399	9 082
Nuevo León	70 232	38 136	8 231	6 730 *	3 589	14 994
Oaxaca	3 857 *	26 359	12 658	6 988	15 398	13 002
Puebla	12 906 *	13 944	16 425	6 518	8 096	10 254
Queretaro de Arteaga	7 207 *	8 730 *	8 247 *	3 359 *	3 538 *	6 229 *
Quintana Roo	--	--	22 *	160 *	--	576 *

Continúa...

Cuadro 7.2.3.7.1.
Migrantes Procedentes de Estados Unidos residentes en aquel país.
Dimensión geográfica y temporal, entidad federativa y tipo de localidad de nacimiento, 1995-2008 **Concluye**

Dimensión geográfica y temporal, entidad federativa y tipo de localidad de nacimiento	Año							
	1995	2000	2002	2004	2006	2008		
San Luis Potosí	63 221	28 968	60 435	10 238	6 217	16 085		
Sinaloa	19 613	51 994	54 099	25 942	43 071	33 669		
Sonora	30 401	207 439	58 250	40 337	20 323	31 347		
Tabasco	430 *	2 314 *	1 659 *	299 *	620 *	869 *		
Tamaulipas	38 799	58 038	21 748 *	5 350	8 574	16 834		
Tlaxcala	117 *	317 *	2 159 *	891 *	465 *	1 657 *		
Veracruz - Llave	7 669 *	10 757	22 184	10 962	8 153	10 726		
Yucatán	950 *	1 542 *	1 195 *	74 *	820 *	1 978 *		
Zacatecas	61 934	38 619	33 215	26 198	25 287	32 973		
Tipo de localidad¹	775 108	973 361	808 493	497 733	521 526	710 759		
Urbana	343 094	499 860	385 841	244 396	285 595	420 671		
No urbana	430 849	472 869	421 592	251 059	234 002	288 033		
No especificado	1 166 *	631 *	1 059 *	2 278 *	1 929 *	2 055 *		

Notas: ¹ Para las definiciones de localidad de nacimiento urbana y no urbana, véase Glosario.

--- Sin registro.

* Menos de 30 casos muestrales.

Cuadro 7.2.3.7.Z.

**Migrantes Procedentes de Estados Unidos residentes en aquel país.
Características sociodemográficas, 1995-2008**

Características sociodemográficas	Año					
	1995	2000	2002	2004	2006	2008
Sexo						
Hombres	775 108	973 361	808 493	497 733	521 526	710 759
Mujeres	645 230	775 693	664 855	387 144	383 164	510 480
	129 878	197 668	143 637	110 589	138 362	200 278
Grupos de edad						
15 a 19 años	775 108	973 361	808 493	497 733	521 526	710 759
20 a 24 años	27 465	13 369	27 235	9 930	8 569	13 265
25 a 29 años	86 663	67 715	38 641	32 681	33 172	50 112
30 a 34 años	152 248	127 948	84 695	50 405	43 906	57 210
35 a 39 años	154 568	147 862	113 620	54 744	50 735	78 425
40 a 44 años	98 386	169 883	154 975	76 206	80 163	111 147
45 a 49 años	111 989	138 555	150 239	75 950	85 134	107 499
50 a 54 años	60 905	110 061	97 573	65 623	62 375	97 765
55 a 59 años	27 109	84 104	52 466	33 937	45 984	70 191
60 a 64 años	31 043	39 358	30 657	36 973	36 034	44 544
65 años o más	8 678	35 226	22 342	29 302	28 589	26 956
No especificado	15 933	39 267	36 031	31 982	45 966	53 646
	122 *	14 *	19 *	--	--	--
Condición de alfabetismo						
Alfabeta	N.D.	973 361	808 493	497 733	521 526	710 759
Analfabeta	N.D.	953 295	787 581	485 801	506 480	690 273
No especificado	N.D.	19 954	20 179	11 561	14 987	20 485
		113 *	733 *	370 *	59 *	--
Nivel educativo						
Sin escolaridad	775 108	973 361	808 493	497 733	521 526	710 759
Primaria incompleta	23 897	29 796	31 386	20 959	19 248	28 046
Primaria completa	145 269	152 242	165 454	84 416	82 235	98 267
Secundaria incompleta	169 381	230 766	204 437	124 134	122 179	152 883
Secundaria completa	49 230	64 296	66 395	29 792	40 487	58 854
Bachillerato incompleto	167 782	208 760	166 040	119 214	128 338	172 142
Bachillerato completo	54 645	70 426	60 567	28 795	31 486	33 672
Algún grado de licenciatura o más	90 998	136 699	65 282	57 290	57 612	99 205
No especificado	72 558	79 873	48 784	32 941	39 833	66 904
	1 348 *	504 *	148 *	193 *	108 *	787 *

Continúa...

Cuadro 7.2.3.7.2.
Migrantes Procedentes de Estados Unidos residentes en aquel país.
Características sociodemográficas, 1995-2008

Concluye

Características sociodemográficas	Año					
	1995	2000	2002	2004	2006	2008
Condición de habla de inglés¹	N.D.	N.D.	N.D.	262 667	521 526	710 759
Habla inglés	N.D.	N.D.	N.D.	194 263	334 686	489 938
No habla inglés	N.D.	N.D.	N.D.	68 404	186 327 *	220 820
No especificado	N.D.	N.D.	N.D.	---	514	---
Posición en el hogar	775 108	973 361	808 493	497 733	521 526	710 759
Jefe	592 795	715 066	623 930	365 042	380 574	484 661
Cónyuge	74 850	126 528	89 746	72 291	82 592	124 099
Hijo	96 129	104 101	72 267	36 935	34 214	78 788
Otro ²	10 634	27 179	21 630	22 934	22 744	22 700
No especificado	700 *	488 *	919 *	531 *	1 402 *	511 *
Situación conyugal	775 108	973 361	808 493	497 733	521 526	710 759
Soltero	143 030	160 615	119 758	73 434	81 771	122 344
Casado	591 568	733 233	632 557	376 465	370 507	497 778
Unión libre	11 381	25 399	22 242	11 879	12 189	20 434
Separado-divorciado	12 774	32 861	22 912	21 543	29 870	40 930
Viudo	16 355 *	21 254	11 022	14 190	27 189	29 273
No especificado	---	---	---	222 *	---	---

Notas: ¹ Los migrantes que hablan inglés sólo son captados a partir del 10° Levantamiento (2004-2005).

² Incluye: hermano(a), padre y/o madre, otros y sin relación de parentesco.

--- Sin registro.

N.D. No disponible para este año.

* Menos de 30 casos muestrales.

Cuadro 7.2.3.7.3.

**Migrantes Procedentes de Estados Unidos residentes en aquel país.
Características del cruce hacia Estados Unidos, 1995-2008**

	Año					
	1995	2000	2002	2004	2006	2008
Características del cruce hacia Estados Unidos						
Ciudad frontera de cruce hacia Estados Unidos						
Tijuana (B. C.)	775 108	973 361	808 493	497 733	521 526	710 759
Mexicali (B. C.)	177 609	225 049	215 743	150 727	165 804	128 632
Nogales (Son.)	8 027	34 388	49 713	74 756	34 456	67 313
Otras ciudades de Sonora	65 131 *	303 048	111 065	88 813	57 111	93 313
Ciudad Juárez (Chih.)	3 872 *	14 946	13 919	21 113	15 249	23 870
Piedras Negras (Coah.)	98 269	87 132	86 687	92 974	58 704	57 370
Nuevo Laredo (Tamps.)	67 634	44 215	32 987	44 219	64 826	169 331
Reynosa (Tamps.)	171 521	56 726	125 727	21 639 *	20 569	64 982
Matamoros (Tamps.)	70 210	125 972	30 769	3 418 *	2 028 *	7 636 *
Otra ciudad fronteriza	53 782	38 333	106 974	13 026	15 174	31 572
Viajó en avión directamente a Estados Unidos ¹	36 933	28 301	22 732	16 998	16 465	25 266
No especificado	22 121	15 250	11 577	789 *	378 *	2 502
Condición de documentos para cruzar						
Con documentos ²	775 108	973 361	808 493	497 733	521 526	710 759
Sin documentos	719 531	852 621	673 743	437 653	438 847	594 615
No especificado	55 045	120 650	134 750	60 080	82 232	115 653
	533 *	91 *	---	---	447 *	491 *
Condición de ayuda para cruzar						
Con ayuda	775 108	973 361	808 493	497 733	521 526	710 759
Sin ayuda ³	17 358	47 706	56 083	24 694	39 498	52 384
No especificado	757 266	919 739	751 689	469 337	481 412	656 602
	484 *	5 917 *	721 *	3 702 *	615 *	1 773 *
Condición de documentos para trabajar						
Con documentos	775 108	973 361	808 493	497 733	521 526	710 759
Sin documentos	669 204	791 863	625 459	414 545	415 816	580 548
No especificado	104 291	179 319	182 868	81 421	103 565	129 677
	1 613 *	2 179 *	166 *	1 768 *	2 145 *	534 *
Condición de experiencia migratoria previa en Estados Unidos						
Con experiencia	775 108	973 361	808 493	497 733	521 526	710 759
Sin experiencia	644 671	312 535	336 569	234 647	295 530	339 394
No especificado	104 347	317 405	200 120	109 669	115 152	200 144
	26 090	343 421	271 804	153 417	110 844	171 221

Continúa...

Cuadro 7.2.3.7.3.

**Migrantes Procedentes de Estados Unidos residentes en aquel país.
Características del cruce hacia Estados Unidos, 1995-2008**

Concluye

Características del cruce hacia Estados Unidos	Año					
	1995	2000	2002	2004	2006	2008
Tiempo de estancia en Estados Unidos	775 108	973 361	808 493	497 733	521 526	710 759
Menos de un día ³	7 108 *	4 394 *	774 *	586 *	1 156 *	1 571 *
De un día a menos de un mes	42 717	135 260	41 636	40 955	35 119	29 933
De un mes a menos de tres meses	150 562	210 154	128 196	123 126	114 106	172 433
De tres meses a menos de un año	201 326	263 289	231 675	147 337	166 133	189 552
De un año a menos de tres años	184 005	206 511	248 991	113 640	133 797	160 086
De tres años o más	187 346 *	151 606	155 511	71 962	71 216	155 308
No especificado	2 043 *	2 146 *	1 709 *	118	---	1 876 *
Estado de mayor estancia (residencia) en Estados Unidos⁴	765 958	966 820	806 010	497 146	520 370	709 187
Arizona	39 482	269 979	99 637	66 498	35 071	53 030
California	255 344	325 279	337 267	246 842	292 716	284 232
Nuevo México	13 596	19 215	17 595	13 968	10 998	12 684
Texas	339 080	232 105	175 874	110 101	121 001	255 769
Otro	118 144	119 999	175 138	58 830	59 537	99 121
No especificado	312 *	242 *	499 *	907 *	1 049 *	4 351 *
Condición de presencia de familiares o amigos en su lugar de destino⁴	765 958	966 820	806 010	497 146	520 370	709 187
Con familiares o amigos	658 414	913 625	737 990	459 317	447 143	628 184
Sin familiares o amigos	107 544	53 196	68 020	37 000	73 138	80 035
No especificado	---	---	---	830 *	90 *	968 *
Condición de ayuda por parte de esos familiares⁵	658 414	913 625	737 990	459 317	447 143	628 184
Con ayuda	479 110	362 876	321 788	144 422	167 847	181 398
Sin ayuda	179 304	550 748	416 202	314 895	279 297	446 786

Notas: ¹ Los migrantes que viajaron directamente en avión a Estados Unidos sólo se captan a partir del 10° Levantamiento.

² Incluye a los que viajaron directamente a Estados Unidos por avión, esto se aplica a partir del 10° Levantamiento.

³ Incluye a los que declararon permanecer horas en Estados Unidos.

⁴ Excluye a los migrantes que estuvieron menos de un día en Estados Unidos o no especificaron el tiempo de permanencia (hasta el noveno levantamiento de la encuesta, 2003-2004).

⁵ Incluye sólo a los migrantes que declararon tener familiares en Estados Unidos.

--- Sin registro.

* Menos de 30 casos muestrales.

Cuadro 7.2.3.7.4.
Migrantes Procedentes de Estados Unidos residentes en aquel país.
Condición de ocupación, características laborales y envío de remesas en Estados Unidos, 1995-2008

Condición de ocupación características laborales y envío de remesas en Estados Unidos	Año							
	1995	2000	2002	2004	2006	2008		
Condición de ocupación								
Ocupados	775 108	973 361	808 493	497 733	521 526	710 759		
No ocupados ¹	661 671	766 027	659 209	360 719	364 041	515 559		
No especificado	113 437	206 999	148 336	137 014	156 173	193 160		
	---	335 *	948 *	---	1 312 *	2 040 *		
Sector de actividad								
Agropecuario	661 671	766 027	659 209	360 719	365 352	517 599		
Manufacturero	88 160	109 978	96 191	57 969	51 201	53 563		
Construcción	169 508	94 437	126 757	45 332	35 147	48 303		
Comercio	135 841	147 128	145 140	90 392	98 000	157 596		
Servicios	60 729	115 979	65 709	28 808	28 187	35 775		
Otro ²	204 729	296 818	224 516	138 031	150 302	217 705		
No especificado	2 289 *	652 *	864 *	1 696 *	2 087 *	3 364 *		
	414 *	1 034 *	31 *	491 *	1 427 *	1 294 *		
Ocupación								
Trabajadores agropecuarios	661 671	766 027	659 209	360 719	365 352	517 599		
Trabajadores en la industria	58 754	97 470	97 868	51 219	48 810	47 700		
Trabajadores en la construcción	204 208	205 313	218 832	96 482	94 416	134 248		
Profesionistas técnicos y personal adm	117 059	123 477	118 515	74 663	84 458	129 976		
Comerciantes	61 074	103 859	43 958	33 030	34 572	63 372		
Trabajadores en servicios	23 221	51 336	19 597	17 879	17 665	15 455		
No especificado	196 001	181 285	160 439	86 535	84 135	125 445		
	753 *	3 286 *	---	913 *	1 296 *	1 403 *		

Continúa...

Cuadro 7.2.3.7.4.

**Migrantes Procedentes de Estados Unidos residentes en aquel país.
Condición de ocupación, características laborales y envío de remesas en Estados Unidos, 1995-2008**

Concluye

Condición de ocupación características laborales y envío de remesas en Estados Unidos	Año					
	1995	2000	2002	2004	2006	2008
Posición en el trabajo	661 671	766 027	659 209	360 719	365 352	517 599
Sueldo fijo	426 786	521 097	404 125	279 792	305 743	385 045
Destajo por obra	208 317	201 596	214 831	53 986	27 248	96 550
Trabajador por su cuenta	10 926	29 391	19 758	19 758	19 676	21 553
Patrón	14 810 *	9 734	8 422	6 752	11 218	12 723
Familiar sin pago	---	885 *	327 *	105 *	---	68 *
Otro	418 *	2 634 *	1 788 *	325 *	1 013 *	724 *
No especificado	414 *	690 *	31 *	---	454 *	935 *
Ingresos por rango de salario (dólares mensuales)	661 671	766 027	659 209	360 719	365 352	517 599
Sin ingreso	---	928 *	---	515 *	---	169 *
Menos de 1 000 dólares	271 777	118 084	78 030	28 217	17 024	31 385
De 1 000 a 1 499 dólares	188 705	225 607	259 080	101 617	92 832	106 392
De 1 500 a 1 999 dólares	89 867	154 697	153 170	62 289	83 986	125 628
De 2 000 a 2 499 dólares	39 454	93 419	75 612	66 470	74 533	94 371
De 2 500 a 2 999 dólares	27 660	27 695	20 162	23 123	21 413	27 906
De 3 000 o más dólares	40 550	94 029	45 962	49 333	56 491	101 000
No especificado	3 659 *	51 568	27 193	29 156	19 073	30 757
Condición de envío de remesas	661 671	766 027	659 209	360 719	365 352	517 599
Envío remesas	196 157	198 663	210 948	119 244	131 746	119 268
No envió remesas	455 361	512 045	387 851	221 275	211 399	374 329
No especificado	10 153	55 318	60 410	20 200	22 207	24 002

Notas: ¹ Incluye a los que permanecieron horas en Estados Unidos o no especificaron el tiempo de permanencia (hasta el noveno levantamiento de la encuesta, 2003-2004).

² Comprende los sectores de minería y extracción del petróleo, electricidad y agua.

--- Sin registro.

* Menos de 30 casos muestrales.

Migrantes Devueltos por las autoridades migratorias de Estados Unidos, 1995-2008

Índice de tabulados

213	Cuadro 7.3.1.	Migrantes Devueltos por las autoridades migratorias de Estados Unidos. Dimensión geográfica y temporal, entidad federativa y tipo de localidad de residencia, 1995-2008.
215	Cuadro 7.3.2.	Migrantes Devueltos por las autoridades migratorias de Estados Unidos. Características sociodemográficas, 1995-2008.
217	Cuadro 7.3.3.	Migrantes Devueltos por las autoridades migratorias de Estados Unidos. Condición de actividad y características laborales en el lugar de residencia, 1995-2008.
219	Cuadro 7.3.4.	Migrantes Devueltos por las autoridades migratorias de Estados Unidos. Características del cruce hacia Estados Unidos, 1995-2008.

Cuadro 7.3.1.
Migrantes Devueltos por las autoridades migratorias de Estados Unidos.
Dimensión geográfica y temporal, entidad federativa y tipo de localidad de residencia, 1995-2008

Dimensión geográfica y temporal, entidad federativa y tipo de localidad de residencia	Año					
	1995	2000	2002	2004	2006	2008
Región de muestreo	636 877	772 294	536 336	402 448	442 771	513 241
Oeste	334 863	319 132	166 351	136 597	132 491	189 879
Centro	155 658	221 820	231 374	191 685	222 027	232 803
Este	146 357	231 341	138 611	74 166	88 253	90 559
Trimestre de año calendario	636 877	772 294	536 336	402 448	442 771	513 241
Primero	169 416	286 589	176 413	108 239	147 228	133 090
Segundo	208 243	212 016	135 136	143 711	121 092	148 292
Tercero	154 818	154 456	124 096	83 890	89 589	109 154
Cuarto	104 400	119 233	100 691	66 608	84 863	122 705
Entidad federativa	636 877	772 294	536 336	402 448	442 771	513 241
Aguascalientes	7 758	6 978	4 015	4 381	3 923	2 698
Baja California	38 738	43 427	24 727	15 705	19 225	26 189
Baja California Sur	762	2 167 *	620 *	176 *	85 *	661 *
Campeche	487 *	1 771 *	321 *	722 *	1 668 *	1 724 *
Cosahuila de Zaragoza	13 404	15 723	11 636	3 431	8 412	4 858
Colima	9 646	3 190	3 904	2 424	3 461	2 420
Chiapas	4 731	32 269	39 258	26 389	31 910	45 761
Chihuahua	35 607	19 152	18 018	15 017	18 427	21 864
Distrito Federal	28 044	26 226	16 607	11 589	11 288	12 879
Durango	18 292	17 033	10 168	8 327	4 983	6 951
Guajuato	57 042	65 693	32 641	29 822	29 224	29 771
Guerrero	22 010	39 910	22 468	21 688	25 101	36 253
Hidalgo	9 686	18 819	15 561	14 664	14 866	15 349
Jalisco	51 154	48 342	31 761	20 899	22 561	24 819
México	23 984	43 166	23 673	20 728	21 002	21 562
Michoacán de Ocampo	62 207	77 194	57 349	33 587	41 135	40 161
Morelos	11 734	16 797	8 286	5 690	6 665	8 614
Nayarit	16 643	13 543	10 089	7 448	7 604	9 291
Nuevo León	14 350	12 398	14 099	4 629	8 278	11 117
Oaxaca	24 391	48 789	45 901	26 721	31 392	45 035
Puebla	19 117	41 277	30 932	29 442	23 358	25 597
Queretaro de Arteaga	6 269	10 827	6 984	6 667	5 134	10 029
Quintana Roo	305 *	447 *	361 *	598 *	366 *	479 *
San Luis Potosí	17 412	20 664	11 349	10 007	12 001	15 304

Continúa...

Cuadro 7.3.1.1.
Migrantes Devuelto por las autoridades migratorias de Estados Unidos.
Dimensión geográfica y temporal, entidad federativa y tipo de localidad de residencia, 1995-2008 **Concluye**

Dimensión geográfica y temporal, entidad federativa y tipo de localidad de residencia	Año					
	1995	2000	2002	2004	2006	2008
Sinaloa	30 726	32 259	20 912	14 284	14 483	18 386
Sonora	33 358	30 163	19 810	20 973	12 386	9 912
Tabasco	33 *	5 554	1 626 *	1 381 *	2 178	3 891
Tamaulipas	45 822	9 749	8 664	6 363	14 847	11 770
Tlaxcala	808 *	3 821	6 415	2 013 *	2 792	5 328
Veracruz - Llave	16 297	35 374	23 262	25 599	32 644	31 675
Yucatán	1 053 *	3 128 *	1 050 *	720 *	660 *	2 151 *
Zacatecas	14 873	26 444	13 869	10 367	10 712	10 943
No especificado	133 *	---	---	---	---	---
Tipo de localidad¹	636 877	772 294	536 336	402 448	442 771	513 241
Urbana	466 118	462 716	320 291	219 686	235 431	285 134
No urbana	170 760	309 578	216 044	182 694	207 060	227 738
No especificado	---	---	---	68 *	281 *	368 *

Notas: ¹ Para las definiciones de localidad de residencia urbana y no urbana, véase Glosario.

--- Sin registro.

* Menos de 30 casos muestrales.

Cuadro 7.3.2.
Migrantes Devueltos por las autoridades migratorias de Estados Unidos.
Características sociodemográficas, 1995-2008

	Año					
	1995	2000	2002	2004	2006	2008
Características sociodemográficas						
Sexo						
Hombres	636 877	772 294	536 336	402 448	442 771	513 241
Mujeres	535 848	629 312	439 599	340 809	355 153	423 507
	101 029	142 982	96 737	61 640	87 619	89 734
Grupos de edad						
15 a 19 años	636 877	772 294	536 336	402 448	442 771	513 241
20 a 24 años	129 739	130 783	75 551	63 107	75 283	65 690
25 a 29 años	200 649	214 316	152 969	110 670	112 731	140 710
30 a 34 años	140 344	169 296	124 644	104 117	103 744	126 510
35 a 39 años	76 132	105 241	76 151	63 091	68 866	72 847
40 a 44 años	40 679	76 916	52 994	34 813	40 254	51 566
45 a 49 años	29 935	42 983	28 001	16 846	24 365	30 434
50 a 54 años	9 192	22 077	19 004	5 269	12 293	16 005
55 a 59 años	6 409	6 219	4 078	2 435	3 443	5 179
60 a 64 años	1 850 *	1 415 *	1 771 *	1 806 *	1 175 *	3 070 *
65 años o más	1 618 *	910 *	933 *	198 *	211 *	798 *
No especificado	306 *	2 100 *	186 *	78 *	231 *	306 *
	24 *	37 *	53 *	19 *	176 *	126 *
Condición de alfabetismo						
N.D.		772 294	536 336	402 448	442 771	513 241
Alfabeta	N.D.	733 509	514 963	386 550	429 055	491 807
Analfabeta	N.D.	38 662	21 373	15 212	13 340	20 855
No especificado	N.D.	122 *	--	686 *	376 *	578 *
Nivel educativo						
N.D.		772 294	536 336	402 448	442 771	513 241
Sin escolaridad	44 566	44 326	24 402	16 174	14 579	24 355
Primaria completa	117 326	133 604	83 489	47 640	45 946	49 499
Primaria incompleta	199 348	218 471	140 085	91 872	95 831	122 457
Secundaria completa	58 096	101 981	76 541	43 932	55 502	60 802
Secundaria incompleta	134 145	179 005	147 121	134 332	142 833	167 338
Bachillerato completo	30 466	35 806	25 334	24 977	41 631	30 189
Bachillerato incompleto	36 586	45 143	33 978	39 072	39 404	52 151
Algún grado de licenciatura o más	11 846	13 668	5 262	4 084	6 965	6 350
No especificado	4 500 *	291 *	124 *	365 *	82 *	98 *

Continúa...

Cuadro 7.3.2.
Migrantes Devueltos por las autoridades migratorias de Estados Unidos.
Características sociodemográficas, 1995-2008

Características sociodemográficas	Año						Concluye
	1995	2000	2002	2004	2006	2008	
Condición de habla de inglés¹							
Habla inglés	N.D.	N.D.	N.D.	150 498	442 771	513 241	
No habla inglés	N.D.	N.D.	N.D.	12 933	35 748	49 891	
				137 565	407 023	463 349	
Posición en el hogar							
Jefe	636 877	772 294	536 336	402 448	442 771	513 241	
Cónyuge	290 380	389 930	275 045	209 290	199 352	249 942	
Hijo	36 511	42 198	29 601	30 615	37 602	41 272	
Otro ²	289 029	296 782	211 796	146 896	178 622	198 987	
No especificado	20 614	40 101	17 781	14 639	26 646	22 002	
	343 *	3 282 *	2 114 *	1 008 *	549 *	1 037 *	
Situación conyugal							
Soltero	636 877	772 294	536 336	402 448	442 771	513 241	
Casado	355 152	360 217	238 882	168 684	192 899	226 057	
Unión libre	240 362	348 027	238 661	189 376	188 638	214 253	
Separado-divorciado	29 571	39 226	41 803	37 872	40 641	54 437	
Viudo	9 117	17 085	13 403	5 384	18 681	14 672	
No especificado	2 676	7 647	3 488	665 *	1 775 *	3 740	
	---	91 *	97 *	467 *	137 *	82 *	

Notas: ¹ Los migrantes que hablan inglés sólo son capturados a partir del 10° Levantamiento (2004-2005).

² Incluye: hermano(a), padre y/o madre, otros y sin relación de parentesco.

--- Sin registro.

N.D. No disponible para este año.

* Menos de 30 casos muestrales.

Cuadro 7.3.3.

**Migrantes Devueltos por las autoridades migratorias de Estados Unidos.
Condición de actividad y características laborales en el lugar de residencia, 1995-2008**

Condición de actividad y características laborales en el lugar de residencia	Año					
	1995	2000	2002	2004	2006	2008
Condición de actividad	636 877	772 294	536 336	402 448	442 771	513 241
Población económicamente activa	516 221	592 044	440 046	327 413	342 420	406 309
Ocupados	451 376	459 413	365 932	275 911	274 174	297 177
Desocupados	64 845	132 632	74 115	51 503	68 247	109 132
Población no económicamente activa	116 562	174 581	93 598	73 917	99 486	106 626
Estudiante	17 472	6 522	5 179	7 564	8 170	7 593
Ama de casa	24 633	26 173	15 765	18 470	23 301	23 767
Jubilado o pensionado	614*	1 272*	111*	179*	113*	1 336*
Otras razones ¹	73 844	140 615	72 543	47 705	67 903	73 930
No especificado	4 094*	5 669	2 691*	1 118*	865*	305*
Sector de actividad	451 376	459 413	365 932	275 911	274 174	297 177
Agropecuaria	156 551	146 529	148 315	106 184	114 692	117 507
Manufacturero	74 962	68 698	43 944	28 661	25 000	30 220
Construcción	78 611	88 002	56 938	49 931	44 457	61 277
Comercio	46 570	48 430	42 810	37 426	32 094	31 439
Servicios	92 279	105 291	71 056	51 279	56 325	55 643
Otro ²	1 639*	470*	549*	606*	610*	663*
No especificado	764*	1 992*	2 319*	1 823*	996*	430*
Ocupación	451 376	459 413	365 932	275 911	274 174	297 177
Trabajadores agropecuarios	151 373	142 354	147 589	105 257	113 179	116 193
Trabajadores en la industria	100 324	99 233	68 535	44 816	39 734	47 077
Trabajadores en la construcción	78 556	89 418	57 016	49 328	43 913	59 460
Profesionistas, técnicos y personal adm.	18 681	21 928	16 246	11 198	10 958	10 309
Comerciantes	41 050	35 942	32 728	27 841	27 009	27 226
Trabajadores en servicios	60 125	68 931	41 681	35 867	38 438	36 550
No especificado	1 267*	1 607*	2 136*	1 604*	944*	360*

Continúa...

Cuadro 7.3.3.
Migrantes Devueltos por las autoridades migratorias de Estados Unidos.
Condición de actividad y características laborales en el lugar de residencia, 1995-2008
Concluye

Condición de actividad y características laborales en el lugar de residencia	Año						
	1995	2000	2002	2004	2006	2008	
Posición en el trabajo	451 376	459 413	365 932	275 911	274 174	297 177	
Sueldo fijo	298 645	318 291	242 644	211 991	218 012	221 675	
Destajo por obra	77 570	80 361	47 322	35 245	27 794	36 470	
Trabajador por su cuenta	46 667	37 812	56 230	21 309	19 960	26 889	
Patrón	3 864*	1 571*	978*	494*	1 125*	2 543*	
Familiar sin pago	21 454	14 662	14 029	4 844	5 556	7 985	
Otro	659*	3 899	2 086*	738*	523*	1 256*	
No especificado	2 516*	2 816*	2 643*	1 289*	1 205*	460*	
Ingresos por múltiplos de salario mínimo³	451 376	459 413	365 932	275 911	274 174	297 177	
Sin ingreso	25 601	15 409	15 605	5 258	5 756	9 991	
Hasta un salario mínimo (S.M.)	81 263	74 508	39 754	37 055	33 901	32 796	
Más de uno hasta dos S.M.	245 845	217 806	156 304	115 552	118 586	114 225	
Más de dos hasta tres S.M.	49 001	79 314	77 590	61 670	66 310	71 957	
Más de tres hasta cinco S.M.	22 380	28 946	23 470	31 026	23 457	34 394	
Más de cinco S.M.	17 528	11 664	12 130	7 348	7 158	7 832	
No especificado	9 758	31 766	41 078	18 001	19 007	25 982	

Notas: ¹ Incluye a los migrantes que no han trabajado en su lugar de origen.

² Comprende los sectores de minería y extracción del petróleo, electricidad y agua.

³ Para generar los múltiplos de salario mínimo se homologó a una sola unidad monetaria en este caso pesos mexicanos, posteriormente se agrupó en múltiplos de acuerdo al salario mínimo vigente para cada año, éste se obtuvo en la Comisión Nacional de Salarios Mínimos (CONASAMI).

* Menos de 30 casos muestrales.

Cuadro 7.3.4.
Migrantes Devueltos por las autoridades migratorias de Estados Unidos.
Características del cruce hacia Estados Unidos, 1995-2008

Características del cruce hacia Estados Unidos	Año					
	1995	2000	2002	2004	2006	2008
Ciudad fronteriza de cruce	636 877	772 294	536 336	402 448	442 771	513 241
Tijuana (B. C.)	326 565	154 983	72 638	66 678	81 890	101 772
Mexicali (B. C.)	2 569*	127 218	66 627	30 055	23 276	40 815
Nogales (Son.)	99 303	116 410	55 571	50 814	32 615	40 646
Otras ciudades de Sonora	3 814*	31 586	80 344	95 238	122 144	161 370
Ciudad Juárez (Chih.)	49 025	23 865	33 476	33 665	49 304	30 830
Piedras Negras (Coah.)	11 627	96 916	48 708	9 563	14 219	8 887
Nuevo Laredo (Tamps.)	49 053	69 033	56 131	28 706	34 284	32 372
Reynosa (Tamps.)	16 902	22 207	3 648	7 655	9 745	17 751
Matamoros (Tamps.)	60 880	15 051	6 479	9 206	14 498	16 152
Otra ciudad fronteriza	11 751	96 710	105 317	66 526	58 956	60 226
No especificado	5 389	17 413	7 398	4 343	1 840*	2 418*
Razón principal por la que cruzó a Estados Unidos	636 877	772 294	536 336	402 448	442 771	513 241
Trabajar	88 867	140 919	83 183	91 314	106 756	125 145
Buscar trabajo	460 425	557 548	407 981	280 253	303 638	344 742
Reunirse con amigos o familiares y paseo	68 467	55 195	29 137	23 123	26 740	36 078
Otra razón ¹	11 920	4 921	5 481	4 048	2 992	3 224
No especificado	7 197	13 711	10 553	3 710*	2 645*	4 051
Condición de documentos para cruzar	636 877	772 294	536 336	402 448	442 771	513 241
Con documentos	6 856	11 155	4 511	1 639	6 555	5 028
Sin documentos	622 638	741 650	521 409	396 253	433 630	503 630
No especificado	7 383	19 489	10 416	4 556	2 587*	4 549

Continúa...

Cuadro 7.3.4.
Migrantes Devueltos por las autoridades migratorias de Estados Unidos.
Características del cruce hacia Estados Unidos, 1995-2008

Características del cruce hacia Estados Unidos	Año					
	1995	2000	2002	2004	2006	2008
Condición de ayuda para cruzar	636 877	772 294	536 336	402 448	442 771	513 241
Con ayuda	53 437	148 086	68 192	138 641	188 645	206 979
Sin ayuda	576 384	605 607	456 980	258 096	251 485	301 089
No especificado	7 057	18 600	11 163	5 311	2 641*	5 172
Lugar donde contactó a la persona que lo ayudará a cruzar a Estados Unidos²	N.D.	N.D.	N.D.	60 687	191 286	212 151
Donde vive	N.D.	N.D.	N.D.	10 855	20 887	54 955
En el trayecto a la ciudad fronteriza	N.D.	N.D.	N.D.	3 607	51 906	32 954
En la ciudad fronteriza	N.D.	N.D.	N.D.	42 099	109 555	106 391
Otro lugar	N.D.	N.D.	N.D.	1 546	5 779	12 511
No especificado	N.D.	N.D.	N.D.	2 580*	3 160	5 340
En su detención, qué pasó con la persona que lo ayudó a cruzar a Estados Unidos²	N.D.	N.D.	N.D.	60 687	191 286	212 151
Lo dejó en el lugar pactado	N.D.	N.D.	N.D.	5 709	21 808	25 046
Lo abandonó	N.D.	N.D.	N.D.	24 039	117 101	126 829
Fue detenido con usted	N.D.	N.D.	N.D.	26 040	46 230	49 834
Otro	N.D.	N.D.	N.D.	2 258	2 860	3 982
No especificado	N.D.	N.D.	N.D.	2 550*	3 287	5 461
Condición de documentos para trabajar	636 877	772 294	536 336	402 448	442 771	513 241
Con documentos	3 516*	3 494	362*	727*	799*	1 599*
Sin documentos	625 978	749 362	525 557	396 870	439 351	506 936
No especificado	7 383	19 437	10 416	4 851	2 621*	4 706
Lugar donde lo detuvo la patrulla fronteriza	636 877	772 294	536 336	402 448	442 771	513 241
Cruzando línea	328 081	304 149	178 760	155 616	173 245	156 153
Calle o carretera	229 235	346 057	196 729	135 244	134 035	80 226
Trabajo	14 058	11 019	6 266	5 298	10 449	8 772
Casa	6 056	8 540	4 460	4 460	5 878	5 582
Otro lugar	50 996	83 868	139 532	97 536	116 652	258 351
No especificado	8 452	18 661	11 007	4 295	2 513*	4 156
Fue devuelto a México en compañía de sus familiares²	N.D.	N.D.	N.D.	150 498	442 771	513 241
Devuelto con familiares	N.D.	N.D.	N.D.	43 888	160 522	183 966
Devuelto sin familiares	N.D.	N.D.	N.D.	18 714	38 597	54 093
Viaja solo	N.D.	N.D.	N.D.	85 467	241 071	271 009
No especificado	N.D.	N.D.	N.D.	2 430*	2 581*	4 173*

Continúa...

Cuadro 7.3.4.

**Migrantes Devueltos por las autoridades migratorias de Estados Unidos.
Características del cruce hacia Estados Unidos, 1995-2008**

Concluye

	Año					
	1995	2000	2002	2004	2006	2008
Características del cruce hacia Estados Unidos						
Tiempo de estancia en Estados Unidos	636 877	772 294	536 336	402 448	442 771	513 241
Menos de un día	545 469	636 492	381 271	288 161	275 291	302 427
De un día a menos de un mes	46 235	78 426	117 690	97 261	139 943	166 964
De un mes a menos de tres meses	11 717	9 077	7 740	2 895	6 278	7 649
De tres meses a menos de un año	11 802	10 867	6 575	3 424	8 433	6 382
De un año a menos de tres años	8 851	8 907	5 988	2 948	6 286	9 429
De tres años o más	5 744	8 041	4 517	3 271	3 931	16 118
No especificado	7 058	20 483	12 554	4 489	2 609*	4 271*
Número de intentos de cruce en este último viaje	636 877	772 294	536 336	402 448	442 771	513 241
Sin intentos de cruce anterior	117 004	188 822	158 579	143 838	103 877	157 124
Uno o más intentos de cruce	513 270	569 186	367 307	254 915	336 392	346 468
No especificado	6 603	14 285	10 449	3 695	2 503*	9 649
Intención de cruce a Estados Unidos en los próximos siete días	636 877	772 294	536 336	402 448	442 771	513 241
Intentará cruzar de nueva cuenta	435 212	554 894	377 031	291 409	362 563	401 503
No intentará cruzar	163 272	194 188	142 554	106 170	77 065	107 518
No especificado	38 393	23 212	16 750	4 868	3 144	4 220
Condición de experiencia migratoria previa en Estados Unidos	636 877	772 294	536 336	402 448	442 771	513 241
Con experiencia	258 650	243 680	141 032	101 185	86 846	90 864
Sin experiencia	371 677	508 428	381 983	295 640	351 845	417 764
No especificado	6 550	20 186	13 321	5 623	4 080	4 613

Notas: ¹ Incluye a los migrantes que cruzaron por negocios, compras, estudios y de otro tipo.

² Característica captada a partir del 1.0o. Levantamiento (2004-2005).

* Menos de 30 casos muestrales.

8. Flujo Migratorio en aeropuertos internacionales

La cuantificación del número de mexicanos que intentan cruzar a los Estados Unidos, así como el análisis de sus características y el conocimiento de los lugares utilizados como puntos de tránsito, constituyen aspectos fundamentales para el entendimiento de la dinámica migratoria México-Estados Unidos, así como para la definición de estrategias y políticas en la materia.

La continuidad en los levantamientos de la EMIF NORTE ha permitido dar seguimiento a las transformaciones en las magnitudes, modalidades y características de los flujos migratorios. Uno de los cambios más significativos alude a la creciente participación de migrantes devueltos en el flujo de migrantes que regresan de Estados Unidos y a la menor presencia relativa de los migrantes laborales.

Lo anterior es, en parte, producto del refuerzo de la custodia fronteriza para detener a migrantes indocumentados. Sin embargo, también es posible que la disminución de la proporción de migrantes laborales que regresan a México por la frontera se deba a un incremento en el número de migrantes que utilizan la vía aérea para retornar a México (independientemente de que su estancia en Estados Unidos haya sido documentada o indocumentada). Para corroborar esta última hipótesis, las instituciones patrocinadoras de la EMIF NORTE acordaron, aplicar desde el 2005, un cuestionario en algunas terminales aéreas internacionales que reciben vuelos de Estados Unidos. Este ejercicio confirmó que un importante número de migrantes utiliza este medio de transporte para regresar a México y que muchos de ellos también lo utilizan para ingresar a Estados Unidos. Sin duda, la información que se deriva de la aplicación de cuestionarios en aeropuertos complementa la arrojada por la encuesta en la frontera norte, lo que hace necesario que su aplicación sea continua.

Con el propósito de ampliar el universo de estudio de los flujos migratorios de mexicanos a Estados Unidos, se realiza el levantamiento de la *Encuesta de Medición de Flujos Migratorios Internacionales en Aeropuertos Internacionales*. De este modo, el valioso cúmulo de información proporcionado por la EMIF NORTE sobre los flujos terrestres de migrantes que se dirigen y proceden de Estados Unidos se ve complementado con información referente a los desplazamientos que provienen de dicho país por vía aérea.

8.1 Objetivo

- Cuantificar y caracterizar al flujo de migrantes mexicanos que regresa a México por vía aérea, el cual es conformado por aquellos que residen en Estados Unidos y aquellos que residen en México y trabajaron en Estados Unidos.

8.2 Aspectos metodológicos

Durante el periodo 2005-2007 la encuesta en los aeropuertos se llevó a cabo mediante levantamientos con duración de un mes cada uno, adecuando las bases conceptuales y metodológicas empleadas en la EMIF NORTE para que la información fuese representativa de dichos periodos. En los años 2005 y 2006 se realizó un solo levantamiento mensual y en 2007 se realizaron dos.

En abril de 2008 se llevó a cabo un levantamiento mensual. Asimismo, a partir de julio de 2008 se empezó a realizar el levantamiento continuo de la información utilizando la misma metodología que la EMIF NORTE, es decir, tomando como etapas temporales el trimestre, el día de la semana e intervalos de tiempo identificados como jornadas, esto con objeto de levantar la información en fases anuales y generar series anualizadas de información.

Debido a las adecuaciones anteriores, en el año 2008 se llevaron a cabo dos levantamientos: el primero con duración de un mes en el primer semestre, y el segundo con duración de seis meses a partir del primero de julio. En los tabulados básicos de esta publicación se incluye información proveniente de ambos levantamientos.

Selección de aeropuertos para el estudio

Se seleccionaron cuatro aeropuertos internacionales del país, los cuales cuentan con un considerable número de vuelos procedentes de Estados Unidos y, a la vez, son muy utilizados por los migrantes mexicanos:

- Aeropuerto Internacional Lic. Benito Juárez de la Ciudad de México.
- Aeropuerto Internacional Miguel Hidalgo de Guadalajara, Jalisco.
- Aeropuerto Internacional del Bajío, en León, Guanajuato.
- Aeropuerto Internacional Gral. Francisco J. Mújica de Morelia, Michoacán

Zonas y puntos de muestreo

Las zonas de muestreo corresponden a los propios aeropuertos y en todos ellos se ubicó un punto único de muestreo:

- En el Aeropuerto Internacional de la Ciudad de México, los puntos de muestreo se encuentran en la zona de llegada a los módulos del INM en sus terminales 1 y 2.
- En los Aeropuertos de Guadalajara, León y Morelia, el punto de muestreo se ubica en el área situada inmediatamente después de pasar los filtros de Migración.

Población objetivo incluida en los tabulados

Migrantes Procedentes de Estados Unidos por Aeropuertos. Migrantes con 15 años de edad o más, nacidos en México y procedentes de Estados Unidos, que residen en cualquiera de los dos países y que regresan a México por avión. En el caso de los residentes en México, se considera solamente a quienes trabajaron en Estados Unidos (para ambos levantamientos) o bien a quienes buscaron trabajo en Estados Unidos o permanecieron en dicho país por otra razón durante un periodo superior a 30 días (para el levantamiento correspondiente a julio-diciembre de 2008).

Metodología de selección y enumeración del flujo

El procedimiento de selección del entrevistado es similar al utilizado en las localidades fronterizas. Al iniciar la jornada de muestreo, la pareja integrada por dos encuestadores se encuentra en el punto seleccionado para aplicar de manera continua la cédula filtro a las personas que provienen de los Estados Unidos y descienden de la aeronave. El encuestador selecciona a la primera persona que pasa por el punto de muestreo y le aplica la cédula filtro, con la finalidad de captar a la población objetivo. Si la persona cumple con los criterios de selección de dicha cédula, se le aplica el cuestionario y, al terminar, se repite este proceso hasta que se concluya la jornada.

En cambio, el procedimiento de enumeración de los migrantes es distinto al que se utiliza en la frontera terrestre, toda vez que el total se obtiene a partir de la información proporcionada por las autoridades del aeropuerto sobre el número de pasajeros de cada uno de los vuelos que llegan procedentes de Estados Unidos. Asimismo, este dato también se obtiene a través del apoyo brindado por los funcionarios del INM. Otra información que es imprescindible obtener es la que se refiere a la capacidad potencial de la aeronave utilizada en el vuelo, la cual correspondería al número máximo de pasajeros que hubieran podido trasladarse.

Diagrama 11.
Cédula Filtro abril 2008, Aeropuertos



Diagrama 12.
Cédula Filtro julio-diciembre 2008, Aeropuertos



Marco, selección y ponderación de muestra

Conocida la población objetivo, se elaboró el marco muestral con base en información proporcionada por las autoridades de las líneas aéreas y de los aeropuertos seleccionados sobre la frecuencia de vuelos, orígenes, destinos y número de pasajeros en cada uno de ellos. La selección de la muestra se llevó a cabo mediante un procedimiento similar al descrito en la sección 3.5, al tiempo que el cálculo de los ponderadores de las unidades muestrales se realizó utilizando una metodología similar a la expuesta en la sección 3.6. Cabe señalar que la encuesta proporciona información sobre la población objetivo que es representativa para el periodo (mes o trimestre) en que fue levantada.

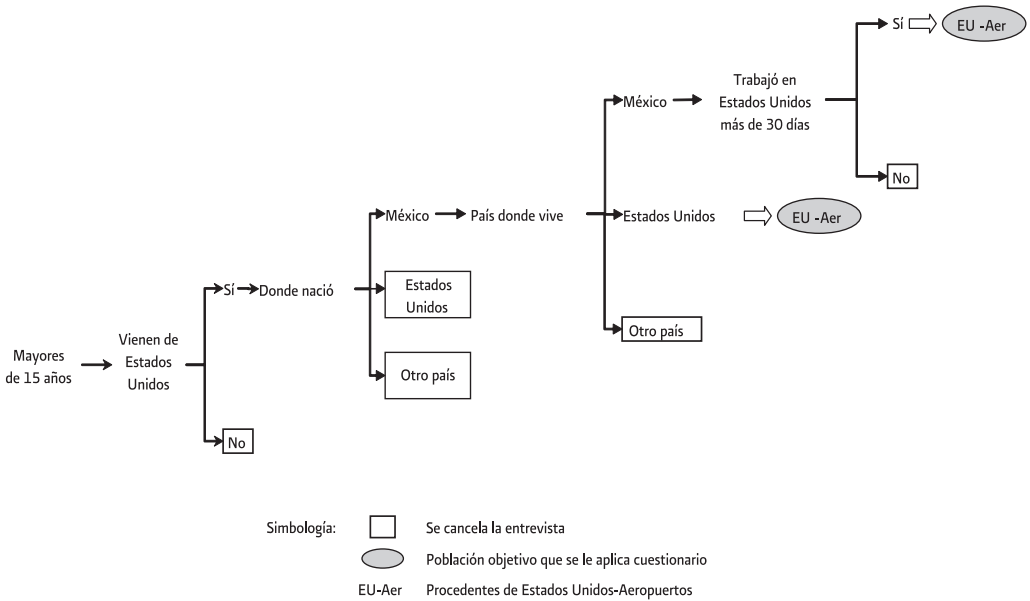
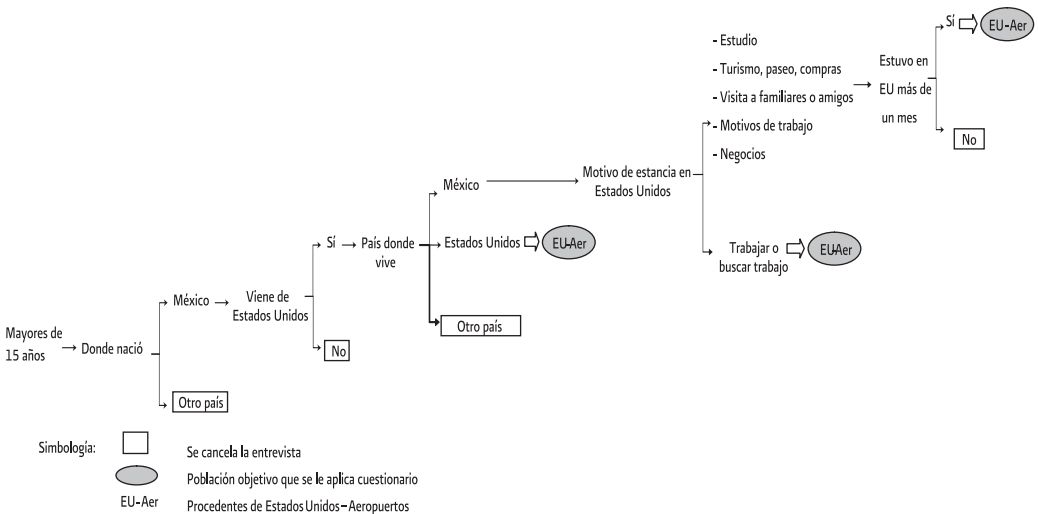
Instrumento de captación de datos

En el levantamiento llevado a cabo en abril de 2008 se utilizó la misma cédula filtro que en los levantamientos llevados a cabo de 2005 a 2007. En el levantamiento llevado a cabo del 1 de julio al 31 de diciembre de 2008 se introducen modificaciones a la cédula filtro, con objeto de captar migrantes cuyo viaje a Estados Unidos se debió a motivos no laborales (véanse diagramas 11 y 12). En ambos casos, a través de la cédula filtro se elimina a aquellos que no son de interés para los objetivos del estudio:

- Los menores de 15 años.
- Los que no proceden de Estados Unidos.
- Los que nacieron en Estados Unidos u otro país.
- Los que residen en otro país diferente de México o Estados Unidos.
- Los que residen en México pero no trabajaron en Estados Unidos (en el levantamiento correspondiente a abril de 2008).
- Los que residen en México y permanecieron en Estados Unidos por motivos de estudio, turismo, paseo, compras, visita a familiares o amigos, motivos de trabajo o negocios y su estancia fue menor a un mes (en el levantamiento que va del 1 de julio al 31 de diciembre de 2008).

El cuestionario pretende captar con pocas preguntas las características más representativas de los migrantes procedentes de Estados Unidos por aeropuertos. En este sentido, se buscó que la secuencia de preguntas tuviera un orden lógico, que permitiera a los encuestadores realizarlas de manera ágil y a los entrevistados responder fluidamente.

Pese a la reciente incorporación de los flujos en aeropuertos, hasta 2008 se han aplicado cuatro cuestionarios diferentes:

- El cuestionario de 2005 contenía 15 preguntas, distribuidas en dos secciones: i) la primera, denominada **Acerca de usted**, se refería a la forma en que viaja el entrevistado; y ii) la segunda se refería a la **Experiencia Migratoria**, donde se indagaba sobre el número de veces que el entrevistado ha cruzado a Estados Unidos para trabajar o buscar trabajo, año de cruce, situación migratoria (ciudadanía y/o documentos de trabajo), ciudad de estancia en Estados Unidos, medio de transporte, razones para viajar a México, retorno a Estados Unidos y medio de transporte que utilizará para ello.
- El cuestionario de 2006 retomó muchas de las preguntas formuladas en 2005, pero contenía adecuaciones e incorporó nuevas preguntas. Se dividió en tres secciones: i) **Acerca de usted**, que recuperó la escolaridad y estado civil, además de la forma en que viajó el entrevistado; ii) **Estancia en Estados Unidos**, que averiguó la situación migratoria, experiencia laboral, fecha de cruce, lugar de estancia en Estados Unidos, tiempo de permanencia y razón de estancia; y iii) **Viaje a México**, donde se indagó la razón de viajar a México, lugar al que se dirigía, envío de remesas, posesión de documentos mexicanos, regreso a Estados Unidos y medio de transporte que utilizaría para ello. En el levantamiento correspondiente al periodo febrero-marzo de 2007 se utilizó el mismo cuestionario que en 2006.
- En los levantamientos correspondientes a los periodos septiembre-octubre de 2007 y abril de 2008 se retomaron preguntas de los cuestionarios anteriores, pero se introdujeron importantes modificaciones. En primer lugar, la cédula filtro cambió para permitir contabilizar migrantes de origen mexicano o mexicoamericano. En la sección **Acerca de usted** se preguntó al entrevistado si nació en Estados Unidos. En la sección sobre su **Estancia en Estados Unidos** se profundizó en aspectos tales como el tipo de documentación migratoria del entrevistado, la condición de documentos en el primer viaje a Estados Unidos, las características de empleo en aquel país, el envío y uso de remesas y, en caso de ser aplicable, el tiempo total de residencia en dicho país.
- En el levantamiento correspondiente al periodo julio-diciembre de 2008 se eliminó la pregunta sobre nacimiento en Estados Unidos, ya que la nueva cédula filtro permite captar dicha información.

Resultados del operativo de campo

Los operativos de campo para los levantamientos mensuales se llevaron a cabo en las siguientes fechas:

Cuadro 5.
Periodos de levantamiento mensual en Aeropuertos,
según año calendario

Año	Fechas de levantamientos	
2005	25 de Abril de 2005	al 24 de Mayo de 2005
2006	20 de Septiembre de 2006	al 19 de Octubre de 2006
2007	27 de Febrero de 2007 20 de Septiembre de 2007	al 28 de Marzo de 2007 al 19 de Octubre de 2007
2008	1 de Abril de 2008	al 30 de Abril de 2008

El primer levantamiento anual se llevó a cabo en las siguientes fechas:

Cuadro 6.
Levantamientos anuales en Aeropuertos por trimestre de muestreo

1er. Levantamiento		
Trimestre I:	1 de Julio de 2008	al 30 de Septiembre de 2008
Trimestre II:	1 de Octubre de 2008	al 31 de Diciembre de 2008
Trimestre III:	1 de Enero de 2009	al 31 de Marzo de 2009
Trimestre IV:	1 de Abril de 2009	al 30 de Junio de 2009

El número de cuestionarios aplicados varía según el aeropuerto en virtud de diferencias en el número de vuelos que proceden de Estados Unidos.

Cuadro 7.
Flujo migratorio muestral de los Procedentes de Estados Unidos por aeropuerto de llegada,
según periodo de levantamiento mensual EMIF NORTE,
2005-2008

Aeropuerto	Levantamiento				Abril 2008
	Abril-mayo 2005	Septiembre- octubre 2006	Febrero- marzo 2007	Septiembre- octubre 2007	
Total	4 078	3 371	3 752	3 934	2 236
Distrito Federal	1 430	1 166	1 358	1 635	723
Guadalajara	1 383	1 215	1 331	1 451	622
León	424	454	391	321	354
Morelia	841	536	672	527	537

Cuadro 8.
**Flujo migratorio muestral por trimestre de
levantamiento en Aeropuertos, levantamiento
semestral 2008**

Trimestre de levantamiento	Total
Total	8 114
1 de julio al 30 de septiembre	3 640
1 de octubre al 31 de diciembre	4 474

9. Principales resultados del Flujo Migratorio en Aeropuertos Internacionales, 2008

Al igual que en la información presentada en los flujos terrestres, para ayudar a la comprensión del flujo migratorio en aeropuertos internacionales, se presentan los diagramas que desglosan los diferentes subconjuntos que lo componen, y subsecuentemente los tabulados con información básica sobre el mismo.

En los diagramas 13 y 14 se presentan en cuadros sombreados las poblaciones no incluidas en los tabulados, que corresponden a los menores de 15 años, migrantes no nacidos en México, y migrantes residentes en un país distinto a México o Estados Unidos.

A partir del levantamiento correspondiente al periodo septiembre-octubre 2007, es posible contabilizar a la población procedente de Estados Unidos por vía aérea que se autodefine como de origen mexicano o mexicoamericano y que cumple con las siguientes características: en el caso del levantamiento correspondiente a abril de 2008, tener 15 años o más, no haber nacido en México y residir en Estados Unidos, o bien residir en México y haber trabajado en Estados Unidos durante un periodo superior a 30 días. Para el levantamiento correspondiente a julio-diciembre de 2008, las características que debe cumplir esta población son: tener 15 años o más y haber nacido en Estados Unidos. Aunque esta población no es parte de la población objetivo y no se incluye en los tabulados estadísticos, en los diagramas 13 y 14 se consigna su monto para propósitos informativos.

Las cifras que aparecen en los recuadros no sombreados, al igual que en otras secciones, corresponden a los totales en los cuadros de la publicación. Es importante mencionar que la suma de los diferentes conceptos que integran los cuadros puede no coincidir con el total señalado, en virtud del redondeo de las cifras.

Los tabulados con los resultados del flujo migratorio Procedentes de Estados Unidos en aeropuertos internacionales en el año 2008 presentan información relativa al número y perfil socio-demográfico de los migrantes, así como indicadores propios del proceso migratorio. A semejanza de los tabulados del capítulo 6, se alerta a los usuarios cuando las ponderaciones se derivan de un número insuficiente de casos.

Migrantes Procedentes de Estados Unidos por Aeropuertos, abril 2008

Diagrama 13.
Migrantes Procedentes de Estados Unidos
por Aeropuertos, abril 2008

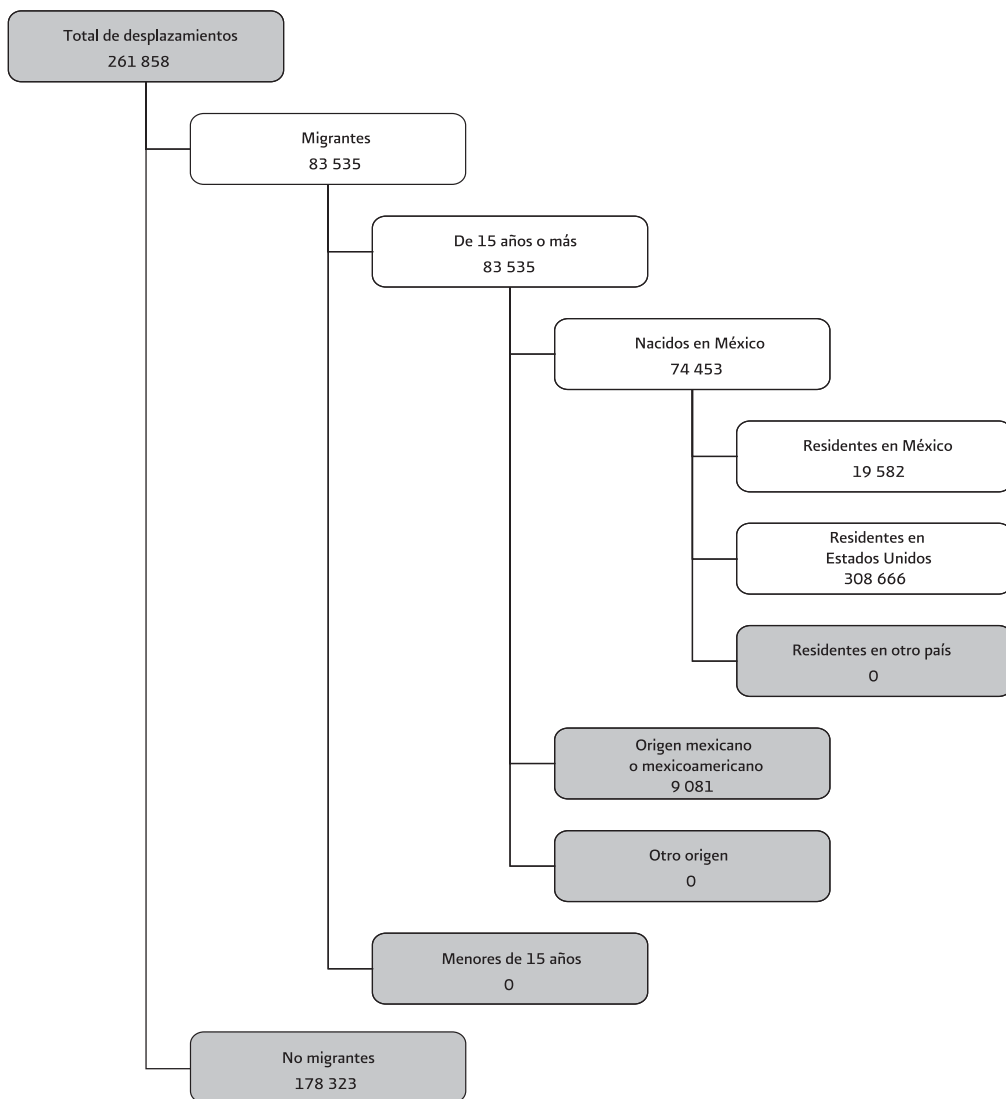

Índice de tabulados

237	Cuadro 9.2.1.1.	Migrantes Procedentes de Estados Unidos por Aeropuertos. Características sociodemográficas según lugar de residencia, abril 2008.
238	Cuadro 9.2.1.2.	Migrantes Procedentes de Estados Unidos por Aeropuertos. Características de estancia en Estados Unidos según lugar de residencia, abril 2008.
239	Cuadro 9.2.1.3.	Migrantes Procedentes de Estados Unidos por Aeropuertos. Características de retorno a México según lugar de residencia, abril 2008.
241	Cuadro 9.2.1.4.	Migrantes Procedentes de Estados Unidos por Aeropuertos. Lugar de residencia por grupos de edad, según sexo, abril 2008.
242	Cuadro 9.2.1.5.	Migrantes Procedentes de Estados Unidos por Aeropuertos. Lugar de residencia por nivel educativo, según sexo, abril 2008.
243	Cuadro 9.2.1.6.	Migrantes Procedentes de Estados Unidos por Aeropuertos. Lugar de residencia por nivel educativo, según grupos de edad, abril 2008.

Cuadro 9.2.1.1.
Migrantes Procedentes de Estados Unidos por Aeropuertos.
Características sociodemográficas según lugar de residencia, abril 2008

Características sociodemográficas	Total	Lugar de residencia	
		México	Estados Unidos
Aeropuerto	74 453	19 582	54 872
Distrito Federal	22 382	14 982	7 400
Guadalajara	42 211	3 354	38 857
León	7 284	1 144	6 140
Morelia	2 576	102 *	2 475
Sexo	74 453	19 582	54 872
Hombres	61 140	18 297	42 843
Mujeres	13 313	1 284	12 029
Grupos de edad	74 453	19 582	54 872
15 a 19 años	784 *	562 *	223 *
20 a 29 años	13 741	8 723	5 018
30 a 39 años	19 408	6 806	12 602
40 a 49 años	19 632	2 292	17 340
50 años o más	20 853	1 200	19 653
No especificado	36 *	---	36 *
Nivel educativo	74 453	19 582	54 872
Sin escolaridad	1 950	340 *	1 610
Primaria incompleta	12 062	2 334	9 728
Primaria completa	21 417	5 125	16 291
Algún grado de secundaria	20 055	7 096	12 959
Algún grado de bachillerato	11 437	2 864	8 573
Algún grado de licenciatura o más	7 501	1 791	5 710
No especificado	31 *	31 *	---
Situación conyugal	74 453	19 582	54 872
Unido	55 679	13 627	42 052
No unido	18 743	5 923	12 820
No especificado	31 *	31 *	---

Notas: --- Sin registro.

* Menos de 30 casos muestrales.

Cuadro 9.2.1.2.
Migrantes Procedentes de Estados Unidos por Aeropuertos.
Características de estancia en Estados Unidos según lugar de residencia, abril 2008

Características de estancia en Estados Unidos	Total	Lugar de residencia	
		México	Estados Unidos
Condición de ciudadanía estadounidense	74 453	19 582	54 872
Con ciudadanía	25 000	666 *	24 334
Sin ciudadanía	49 346	18 853	30 492
No especificado	108 *	62 *	46 *
Documentos de permanencia en Estados Unidos	49 453	18 916	30 538
Con documentos	35 444	5 782	29 662
Sin documentos	13 902	13 072	830
No especificado	108 *	62 *	46 *
Condición de experiencia migratoria	74 453	19 582	54 872
Con experiencia migratoria laboral previa	57 925	10 215	47 710
Primera migración laboral	14 115	9 112	5 003
Sin experiencia migratoria laboral previa	2 207	179 *	2 027
No especificado	207 *	76 *	131 *
Año de entrada a Estados Unidos del último viaje laboral¹	72 247	19 402	52 844
Antes de 2002	5 787	1 603	4 183
2002	1 010	361 *	649 *
2003	1 505	562 *	942 *
2004	2 331	972	1 359
2005	4 722	2 043	2 679
2006	8 827	3 245	5 582
2007	31 384	6 609	24 776
2008	16 319	3 901	12 418
No especificado	362 *	107 *	255 *
Estado de mayor permanencia en Estados Unidos	74 453	19 582	54 872
California	35 505	4 283	31 222
Florida	2 981	1 802	1 179 *
Georgia	2 313	1 062	1 251 *
Illinois	7 561	1 695	5 865
Nevada	1 581 *	393 *	1 188 *
Nueva York	3 456	2 786	670 *
Texas	5 514	1 189	4 325
Otro estado	14 720	5 995	8 725
No especificado	822	376 *	447 *
Tiempo de estancia en Estados Unidos	74 453	19 582	54 872
Hasta 1 mes	6 995	2 011	4 984
Más de 1 mes hasta 6 meses	23 006	3 870	19 135
Más de 6 meses hasta 1 año	17 245	3 895	13 349
Más de 1 año hasta 2 años	10 503	3 873	6 629
Más de 2 años hasta 3 años	5 506	2 295	3 210
Más de 3 años	10 139	3 377	6 763
No especificado	1 060	259 *	801
Razón de permanencia en Estados Unidos	74 453	19 582	54 872
Trabajar en Estados Unidos	33 799	17 879	15 921
Vivir en Estados Unidos	38 054	520 *	37 535
Otra razón	1 788	909 *	879 *
No especificado	811	274 *	537 *

Notas: ¹ Característica que excluye a los que no cuentan con experiencia migratoria laboral en Estados Unidos.

* Menos de 30 casos muestrales.

Cuadro 9.2.1.3.
Migrantes Procedentes de Estados Unidos por Aeropuertos.
Características de retorno a México según lugar de residencia, abril 2008

Características de retorno a México	Total	Lugar de residencia	
		México	Estados Unidos
Razón de retorno a México	74 453	19 582	54 872
Visita a familiares o amigos	48 735	5 271	43 463
De paseo	5 115	249 *	4 866
Trabajar en México	2 684	1 384 *	1 301 *
Vivir en México	7 740	7 285	455 *
Otra razón	9 143	4 959	4 184
No especificado	1 037	434 *	603
Entidad federativa de destino	74 453	19 582	54 872
Aguascalientes	536 *	314 *	221 *
Baja California	91 *	91 *	---
Baja California Sur	---	---	---
Campeche	51 *	51 *	---
Coahuila de Zaragoza	29 *	29 *	---
Colima	536 *	---	536 *
Chiapas	968	939	29 *
Chihuahua	58 *	29 *	29 *
Distrito Federal	1 943	918	1 025
Durango	116 *	29 *	87 *
Guanajuato	6 878	1 008	5 870
Guerrero	2 138	932	1 207
Hidalgo	1 174	955	218 *
Jalisco	33 690	3 111	30 579
México	3 087	2 010	1 077
Michoacán de Ocampo	8 915	626	8 289
Morelos	1 694	994	700 *
Nayarit	1 230 *	---	1 230 *
Nuevo León	22 *	22 *	---
Oaxaca	2 515	1 986	529 *
Puebla	3 142	2 552	590 *
Querétaro de Arteaga	658 *	341 *	317 *
Quintana Roo	51 *	22 *	29 *
San Luis Potosí	164 *	65 *	99 *
Sinaloa	95 *	66 *	29 *
Sonora	29 *	29 *	---
Tabasco	22 *	22 *	---
Tamaulipas	89 *	89 *	---
Tlaxcala	524 *	466 *	58 *
Veracruz - Llave	1 550	1 152	398 *
Yucatán	119 *	119 *	---
Zacatecas	1 285 *	206 *	1 079 *
No especificado	1 053	407 *	646

Continúa...

Cuadro 9.2.1.3.
Migrantes Procedentes de Estados Unidos por Aeropuertos.
Características de retorno a México según lugar de residencia, abril 2008

Concluye

Características de retorno a México	Total	Lugar de residencia	
		México	Estados Unidos
Localidad de destino¹	74 453	19 582	54 872
Urbana	52 671	12 390	40 281
No urbana	20 629	6 763	13 866
No especificado	1 153	429 *	724
Condición de envío de remesas	74 453	19 582	54 872
Envió remesas	37 567	13 740	23 827
No envió remesas	36 001	5 466	30 535
No especificado	885	376 *	509 *
Número de veces que vino a México en el último año	74 453	19 582	54 872
Ninguna	28 826	13 764	15 062
Una	15 889	3 012	12 877
Dos	18 919	1 320	17 599
Tres	5 102	241 *	4 861
Cuatro o más veces	4 553	793 *	3 760
No especificado	1 164	451 *	713
Intención de regresar a Estados Unidos	74 453	19 582	54 872
Regresará	63 636	9 756	53 881
No regresará	8 155	8 016	140 *
No especificado	2 662	1 811	851

Notas: ¹ Para las definiciones de localidad de destino urbana y no urbana, véase Glosario.

--- Sin registro.

* Menos de 30 casos muestrales.

Cuadro 9.2.1.4.
Migrantes Procedentes de Estados Unidos por Aeropuertos.
Lugar de residencia por grupos de edad, según sexo, abril 2008

Lugar de residencia y grupos de edad	Total	Sexo	
		Hombres	Mujeres
Total	74 453	61 140	13 313
15 a 19 años	784 *	738 *	47 *
20 a 29 años	13 741	11 296	2 445
30 a 39 años	19 408	16 411	2 997
40 a 49 años	19 632	15 447	4 185
50 años o más	20 853	17 212	3 640
No especificado	36 *	36 *	---
México	19 582	18 297	1 284
15 a 19 años	562 *	562 *	---
20 a 29 años	8 723	8 020	703 *
30 a 39 años	6 806	6 296	510 *
40 a 49 años	2 292	2 220	72 *
50 años o más	1 200	1 200	---
No especificado	---	---	---
Estados Unidos	54 872	42 843	12 029
15 a 19 años	223 *	176 *	47 *
20 a 29 años	5 018	3 276	1 742
30 a 39 años	12 602	10 115	2 487
40 a 49 años	17 340	13 227	4 113
50 años o más	19 653	16 012	3 640
No especificado	36 *	36 *	---

Notas: --- Sin registro.

* Menos de 30 casos muestrales.

Cuadro 9.2.1.5.
Migrantes Procedentes de Estados Unidos por Aeropuertos.
Lugar de residencia por nivel educativo, según sexo, abril 2008

Lugar de residencia y nivel educativo	Total	Sexo	
		Hombres	Mujeres
Total	74 453	61 140	13 313
Sin escolaridad	1 950	1 891	59 *
Primaria incompleta	12 062	10 184	1 879
Primaria completa	21 417	17 795	3 621
Algún grado de secundaria	20 055	17 073	2 982
Algún grado de bachillerato	11 437	8 753	2 684
Algún grado de licenciatura o más	7 501	5 412	2 089
No especificado	31 *	31 *	---
México	19 582	18 297	1 284
Sin escolaridad	340 *	340 *	---
Primaria incompleta	2 334	2 136	198 *
Primaria completa	5 125	4 933	192 *
Algún grado de secundaria	7 096	6 604	492 *
Algún grado de bachillerato	2 864	2 751	113 *
Algún grado de licenciatura o más	1 791	1 503	288 *
No especificado	31 *	31 *	---
Estados Unidos	54 872	42 843	12 029
Sin escolaridad	1 610	1 552	59 *
Primaria incompleta	9 728	8 048	1 680
Primaria completa	16 291	12 863	3 429
Algún grado de secundaria	12 959	10 469	2 490
Algún grado de bachillerato	8 573	6 002	2 571
Algún grado de licenciatura o más	5 710	3 909	1 801
No especificado	---	---	---

Notas: --- Sin registro.

* Menos de 30 casos muestrales.

Cuadro 9.2.1.6.
Migrantes Procedentes de Estados Unidos por Aeropuertos.
Lugar de residencia por nivel educativo, según grupos de edad, abril 2008

Lugar de residencia y nivel educativo	Grupos de edad						No especificado
	15 a 19 años	20 a 29 años	30 a 39 años	40 a 49 años	50 años o más		
Total	74 453	13 741	19 408	19 632	20 853	36 *	
Sin escolaridad	1 950	263 *	87	461 *	1 118	---	
Primaria incompleta	12 062	1 153	1 077 *	2 669	7 022	---	
Primaria completa	21 417	2 872	5 095	5 891	7 451	---	
Algún grado de secundaria	20 055	4 180	6 581	6 067	2 875	36 *	
Algún grado de bachillerato	11 437	3 129	3 821	2 752	1 544	---	
Algún grado de licenciatura o más	7 501 *	2 113	2 746	1 792	844	---	
No especificado	31	31	---	---	---	---	
México	19 582	8 723	6 806	2 292	1 200	---	
Sin escolaridad	340 *	220 *	68 *	29 *	---	---	
Primaria incompleta	2 334	867 *	343 *	340 *	602 *	---	
Primaria completa	5 125	1 851	2 030	699 *	437 *	---	
Algún grado de secundaria	7 096	3 385	2 740	708 *	66 *	---	
Algún grado de bachillerato	2 864	1 551	871 *	322 *	27 *	---	
Algún grado de licenciatura o más	1 791	817 *	753 *	193 *	29 *	---	
No especificado	31 *	31 *	---	---	---	---	
Estados Unidos	54 872	5 018	12 602	17 340	19 653	36 *	
Sin escolaridad	1 610	43 *	19 *	432 *	1 118	---	
Primaria incompleta	9 728	285 *	734 *	2 329	6 380	---	
Primaria completa	16 291	1 020 *	3 065	5 193	7 014	---	
Algún grado de secundaria	12 959	796	3 841	5 359	2 809	36 *	
Algún grado de bachillerato	8 573	99 *	2 950	2 429	1 517	---	
Algún grado de licenciatura o más	5 710	5 *	1 993	1 599	815 *	---	
No especificado	---	---	---	---	---	---	

Notas: --- Sin registro.

* Menos de 30 casos muestrales.

Migrantes Procedentes de Estados Unidos por Aeropuertos, julio-diciembre 2008

Diagrama 14.
Migrantes Procedentes de Estados Unidos
por Aeropuertos, julio-diciembre 2008

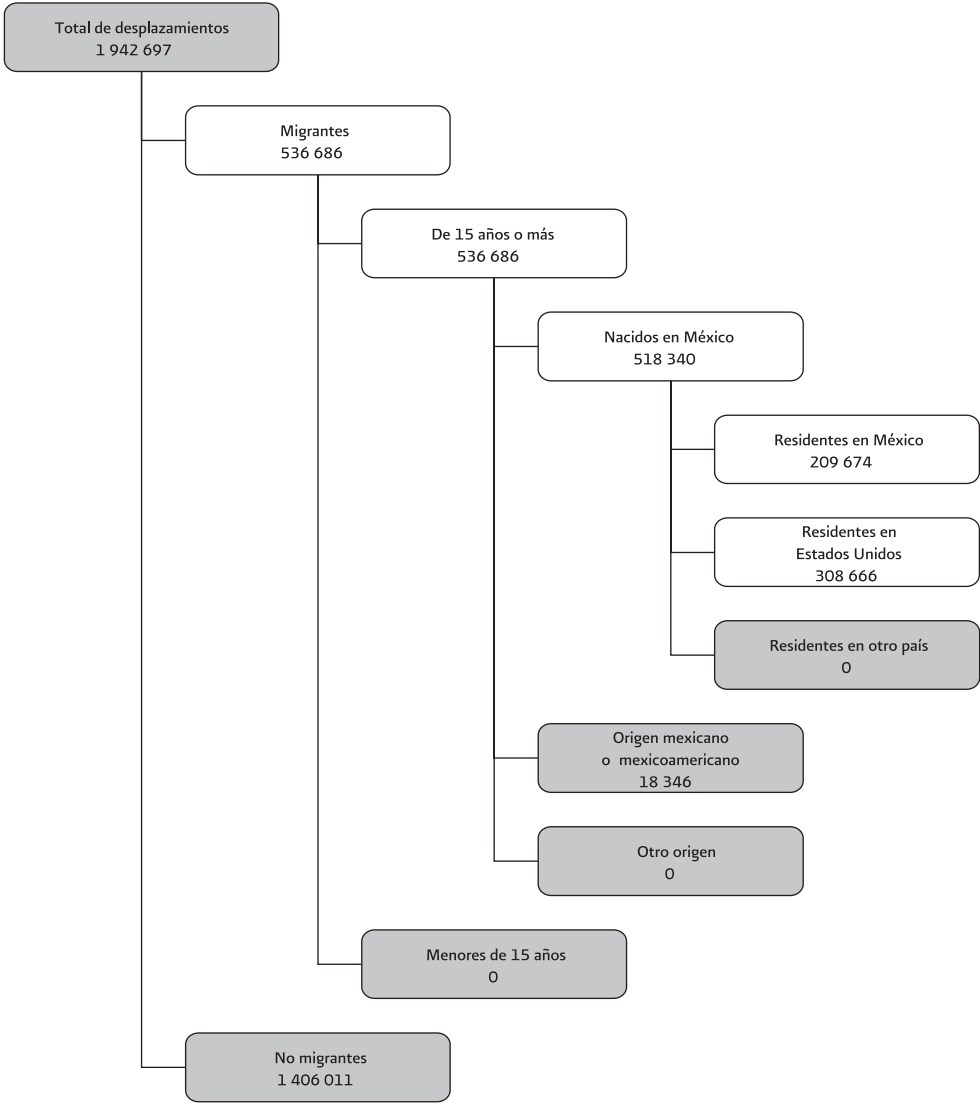

Índice de tabulados

249	Cuadro 9.2.2.1.	Migrantes Procedentes de Estados Unidos por Aeropuertos. Características sociodemográficas según lugar de residencia, julio-diciembre 2008.
250	Cuadro 9.2.2.2.	Migrantes Procedentes de Estados Unidos por Aeropuertos. Características de estancia en Estados Unidos según lugar de residencia, julio-diciembre 2008.
252	Cuadro 9.2.2.3.	Migrantes Procedentes de Estados Unidos por Aeropuertos. Características de retorno a México según lugar de residencia, julio-diciembre 2008.
254	Cuadro 9.2.2.4.	Migrantes Procedentes de Estados Unidos por Aeropuertos. Lugar de residencia por grupos de edad, según sexo, julio-diciembre 2008.
255	Cuadro 9.2.2.5.	Migrantes Procedentes de Estados Unidos por Aeropuertos. Lugar de residencia por nivel educativo, según sexo, julio-diciembre 2008.
256	Cuadro 9.2.2.6.	Migrantes Procedentes de Estados Unidos por Aeropuertos. Lugar de residencia por nivel educativo, según grupos de edad, julio-diciembre 2008

Cuadro 9.2.2.1.
Migrantes Procedentes de Estados Unidos por Aeropuertos.
Características sociodemográficas según lugar de residencia, julio-diciembre 2008

Características sociodemográficas	Total	Lugar de residencia	
		México	Estados Unidos
Aeropuerto	518 340	209 674	308 666
Distrito Federal	240 262	148 013	92 248
Guadalajara	205 248	47 771	157 477
León	34 276	6 220	28 057
Morelia	38 555	7 671	30 884
Sexo	518 340	209 674	308 666
Hombres	396 739	187 524	209 215
Mujeres	121 602	22 151	99 451
Grupos de edad	518 340	209 674	308 666
15 a 19 años	10 336	5 235	5 101
20 a 29 años	123 233	79 157	44 076
30 a 39 años	140 029	63 118	76 911
40 a 49 años	129 864	37 486	92 378
50 años o más	114 710	24 511	90 200
No especificado	168 *	168 *	---
Nivel educativo	518 340	209 674	308 666
Sin escolaridad	16 147	7 208	8 939
Primaria incompleta	53 471	23 050	30 420
Primaria completa	107 150	49 884	57 266
Algún grado de secundaria	143 978	72 610	71 368
Algún grado de bachillerato	120 789	34 976	85 812
Algún grado de licenciatura o más	76 536	21 831	54 705
No especificado	270 *	114 *	156 *
Situación conyugal	518 340	209 674	308 666
Unido	376 065	133 827	242 239
No unido	142 148	75 782	66 366
No especificado	127 *	65 *	62 *

Notas: --- Sin registro.

* Menos de 30 casos muestrales.

Cuadro 9.2.2.2.
Migrantes Procedentes de Estados Unidos por Aeropuertos.
Características de estancia en Estados Unidos según lugar de residencia,
julio-diciembre 2008

Características de estancia en Estados Unidos	Total	Lugar de residencia	
		México	Estados Unidos
Condición de ciudadanía estadounidense	518 340	209 674	308 666
Con ciudadanía	137 250	5 672	131 577
Sin ciudadanía	381 029	204 002	177 027
No especificado	62 *	---	62 *
Documentos de permanencia en Estados Unidos	381 091	204 002	177 089
Con documentos	247 063	73 409	173 654
Sin documentos	133 801	130 510	3 291
No especificado	226 *	83 *	144 *
Condición de experiencia migratoria	518 340	209 674	308 666
Con experiencia migratoria laboral previa	307 346	99 278	208 068
Primera migración laboral	130 639	91 016	39 622
Sin experiencia migratoria laboral previa	75 145	18 478	56 667
No especificado	5 210	901 *	4 309
Año de entrada a Estados Unidos del último viaje laboral¹	443 195	191 196	251 999
Antes de 2002	24 223	12 360	11 862
2002	7 470	4 040	3 431
2003	13 142	6 782	6 360
2004	21 983	12 426	9 557
2005	38 548	20 483	18 065
2006	67 301	32 511	34 790
2007	118 464	39 269	79 195
2008	149 497	62 521	86 976
No especificado	2 568	805 *	1 763
Estado de mayor permanencia en Estados Unidos	518 340	209 674	308 666
California	194 309	51 903	142 406
Florida	29 271	14 173	15 098
Georgia	11 527	5 793	5 734
Illinois	50 656	15 721	34 935
Nevada	10 790	4 660	6 130
Nueva York	27 170	19 269	7 901
Texas	42 508	11 894	30 614
Otro estado	146 591	84 916	61 675
No especificado	5 518	1 345 *	4 173

Continúa...

Cuadro 9.2.2.2.
Migrantes Procedentes de Estados Unidos por Aeropuertos.
Características de estancia en Estados Unidos según lugar de residencia,
julio-diciembre 2008

Concluye

Características de estancia en Estados Unidos	Total	Lugar de residencia	
		México	Estados Unidos
Tiempo de estancia en Estados Unidos	518 340	209 674	308 666
Hasta 1 mes	17 739	7 820	9 919
Más de 1 mes hasta 6 meses	110 396	53 836	56 560
Más de 6 meses hasta 1 año	143 261	41 419	101 843
Más de 1 año hasta 2 años	114 432	42 111	72 321
Más de 2 años hasta 3 años	50 645	25 241	25 404
Más de 3 años	79 519	38 869	40 649
No especificado	2 349	379 *	1 969
Razón de permanencia en Estados Unidos	518 340	209 674	308 666
Trabajar en Estados Unidos	218 843	175 699	43 144
Vivir en Estados Unidos	257 638	2 817	254 821
Otra razón	39 498	30 725	8 773
No especificado	2 361 *	433 *	1 928 *

Notas: ¹ Característica que excluye a los que no cuentan con experiencia migratoria laboral en Estados Unidos.

--- Sin registro.

* Menos de 30 casos muestrales.

Cuadro 9.2.2.3.
Migrantes Procedentes de Estados Unidos por Aeropuertos.
Características de retorno a México según lugar de residencia,
julio-diciembre 2008

Características de retorno a México	Total	Lugar de residencia	
		México	Estados Unidos
Razón de retorno a México	518 340	209 674	308 666
Visita a familiares o amigos	235 680	33 416	202 265
De paseo	44 013	3 114	40 899
Trabajar en México	31 470	13 391	18 079
Vivir en México	114 679	112 255	2 424
Otra razón	85 321	45 711	39 611
No especificado	7 176	1 788 *	5 388
Entidad federativa de destino	518 340	209 674	308 666
Aguascalientes	2 357	637 *	1 720 *
Baja California	223 *	223 *	---
Baja California Sur	---	---	---
Campeche	514 *	202 *	312 *
Coahuila de Zaragoza	524 *	344 *	180 *
Colima	8 548	2 103	6 445
Chiapas	7 719	6 683	1 036 *
Chihuahua	750 *	346 *	404 *
Distrito Federal	24 457	10 354	14 103
Durango	2 072 *	1 192 *	880 *
Guanajuato	54 174	12 530	41 645
Guerrero	20 817	12 606	8 211
Hidalgo	16 667	8 807	7 860
Jalisco	147 054	32 594	114 460
México	34 819	22 259	12 560
Michoacán de Ocampo	64 450	18 061	46 388
Morelos	17 846	8 962	8 884
Nayarit	10 129	4 147	5 981
Nuevo León	145 *	85 *	61 *
Oaxaca	24 154	18 091	6 063
Puebla	31 816	22 666	9 150
Querétaro de Arteaga	3 650	2 340	1 310 *
Quintana Roo	603 *	319 *	284 *
San Luis Potosí	3 038	1 352 *	1 687 *
Sinaloa	622 *	502 *	120 *
Sonora	145 *	86 *	60 *
Tabasco	988 *	556 *	432 *
Tamaulipas	637 *	380 *	257 *
Tlaxcala	5 071	4 098	974 *
Veracruz - Llave	14 089	11 036	3 053
Yucatán	1 506 *	1 150 *	356 *
Zacatecas	10 367	2 199	8 168
No especificado	8 389	2 765	5 624

Continúa...

Cuadro 9.2.2.3.
Migrantes Procedentes de Estados Unidos por Aeropuertos.
Características de retorno a México según lugar de residencia,
julio-diciembre 2008

Concluye

Características de retorno a México	Total	Lugar de residencia	
		México	Estados Unidos
Localidad de destino¹	518 340	209 674	308 666
Urbana	320 591	124 823	195 768
No urbana	186 146	80 582	105 565
No especificado	11 603	4 270	7 333
Condición de envío de remesas	518 340	209 674	308 666
Envío remesas	282 410	136 307	146 103
No envió remesas	230 643	72 234	158 410
No especificado	5 287	1 133 *	4 153
Número de veces que vino a México en el último año	518 340	209 674	308 666
Ninguna	301 139	142 438	158 701
Una	123 583	47 528	76 055
Dos	61 983	12 528	49 456
Tres	13 289	3 191	10 097
Cuatro o más veces	8 162	1 373	6 789
No especificado	10 184	2 617	7 567
Intención de regresar a Estados Unidos	518 340	209 674	308 666
Regresará	413 769	113 664	300 104
No regresará	91 393	90 550	844 *
No especificado	13 178	5 460	7 718

Notas: ¹ Para las definiciones de localidad de destino urbana y no urbana, véase Glosario.

--- Sin registro.

* Menos de 30 casos muestrales.

Cuadro 9.2.2.4.
Migrantes Procedentes de Estados Unidos por Aeropuertos.
Lugar de residencia por grupos de edad, según sexo, julio-diciembre 2008

Lugar de residencia y grupos de edad	Total	Sexo	
		Hombres	Mujeres
Total	518 340	396 739	121 602
15 a 19 años	10 336	8 484	1 852
20 a 29 años	123 233	99 042	24 191
30 a 39 años	140 029	107 045	32 985
40 a 49 años	129 864	98 204	31 660
50 años o más	114 710	83 796	30 914
No especificado	168 *	168 *	--
México	209 674	187 524	22 151
15 a 19 años	5 235	4 554	680
20 a 29 años	79 157	73 517	5 640
30 a 39 años	63 118	56 234	6 884
40 a 49 años	37 486	33 886	3 600
50 años o más	24 511	19 164	5 346
No especificado	168 *	168 *	--
Estados Unidos	308 666	209 215	99 451
15 a 19 años	5 101	3 930	1 172
20 a 29 años	44 076	25 525	18 551
30 a 39 años	76 911	50 811	26 100
40 a 49 años	92 378	64 317	28 060
50 años o más	90 200	64 632	25 568
No especificado	--	--	--

Notas: --- Sin registro.

* Menos de 30 casos muestrales.

Cuadro 9.2.2.5.
Migrantes Procedentes de Estados Unidos por Aeropuertos.
Lugar de residencia por nivel educativo, según sexo, julio-diciembre 2008

Lugar de residencia y nivel educativo	Total	Sexo	
		Hombres	Mujeres
Total	518 340	396 739	121 602
Sin escolaridad	16 147	12 928	3 219
Primaria incompleta	53 471	42 026	11 445
Primaria completa	107 150	90 273	16 876
Algún grado de secundaria	143 978	117 643	26 335
Algún grado de bachillerato	120 789	85 670	35 119
Algún grado de licenciatura o más	76 536	47 990	28 546
No especificado	270 *	208 *	62 *
México	209 674	187 524	22 151
Sin escolaridad	7 208	5 987	1 222 *
Primaria incompleta	23 050	19 998	3 053
Primaria completa	49 884	46 524	3 360
Algún grado de secundaria	72 610	67 972	4 638
Algún grado de bachillerato	34 976	30 309	4 667
Algún grado de licenciatura o más	21 831	16 620	5 211
No especificado	114 *	114 *	---
Estados Unidos	308 666	209 215	99 451
Sin escolaridad	8 939	6 941	1 997
Primaria incompleta	30 420	22 028	8 392
Primaria completa	57 266	43 749	13 517
Algún grado de secundaria	71 368	49 671	21 697
Algún grado de bachillerato	85 812	55 361	30 452
Algún grado de licenciatura o más	54 705	31 370	23 335
No especificado	156 *	94 *	62 *

Notas: --- Sin registro.

* Menos de 30 casos muestrales.

Cuadro 9.2.2.6.
Migrantes Procedentes de Estados Unidos por Aeropuertos.
Lugar de residencia por nivel educativo, según grupos de edad, julio-diciembre 2008

Lugar de residencia y nivel educativo	Grupos de edad						No especificado
	15 a 19 años	20 a 29 años	30 a 39 años	40 a 49 años	50 años o más		
Total	518 340	123 233	140 029	129 864	114 710	168 *	
Sin escolaridad	16 147	1 264 *	1 583 *	2 389	10 802	---	
Primaria incompleta	53 471	620 *	7 733	12 414	27 675	---	
Primaria completa	107 150	843 *	23 830	25 380	37 144	168 *	
Algún grado de secundaria	143 978	3 202	43 850	36 812	17 976	---	
Algún grado de bachillerato	120 789	4 461	36 186	30 590	12 828	---	
Algún grado de licenciatura o más	76 536	1 102 *	26 309	22 164	8 129	---	
No especificado	270 *	---	---	114 *	156 *	---	
México	209 674	79 157	63 118	37 486	24 511	168 *	
Sin escolaridad	7 208	1 229 *	1 259 *	1 233 *	3 487	---	
Primaria incompleta	23 050	541 *	5 043	4 973	8 687	---	
Primaria completa	49 884	714 *	14 738	10 088	6 169	168 *	
Algún grado de secundaria	72 610	2 184	22 419	11 146	2 876	---	
Algún grado de bachillerato	34 976	1 372 *	10 811	5 951	1 793	---	
Algún grado de licenciatura o más	21 831	424 *	8 849	3 981	1 498 *	---	
No especificado	114 *	---	---	114 *	---	---	
Estados Unidos	308 666	44 076	76 911	92 378	90 200	---	
Sin escolaridad	8 939	109 *	324 *	1 155 *	7 316	---	
Primaria incompleta	30 420	78 *	2 690	7 441	18 988	---	
Primaria completa	57 266	129 *	9 092	15 292	30 974	---	
Algún grado de secundaria	71 368	1 018 *	8 152	25 666	15 100	---	
Algún grado de bachillerato	85 812	3 089	25 913	24 640	11 035	---	
Algún grado de licenciatura o más	54 705	678 *	17 460	18 183	6 631 *	---	
No especificado	156 *	---	---	---	156 *	---	

Notas: --- Sin registro.

* Menos de 30 casos muestrales.

Migrantes Procedentes de Estados Unidos residentes en México por Aeropuertos, 2005-2008

Se presentan tabulados que incluyen información sobre la población residente en México, para los cuatro años disponibles. Cabe subrayar que en cada año se levantó información en diferentes meses, y que en 2008 se llevó a cabo un levantamiento mensual y otro semestral, todo lo cual limita el análisis comparativo en el tiempo.

Índice de tabulados

261	Cuadro 9.3.1.	Migrantes Procedentes de Estados Unidos residentes en México por Aeropuertos. Características sociodemográficas, 2005-2008.
262	Cuadro 9.3.2.	Migrantes Procedentes de Estados Unidos residentes en México por Aeropuertos. Características del viaje a Estados Unidos, 2005-2008.
263	Cuadro 9.3.3.	Migrantes Procedentes de Estados Unidos residentes en México por Aeropuertos. Características de la experiencia en Estados Unidos, 2005-2008.
265	Cuadro 9.3.4.	Migrantes Procedentes de Estados Unidos residentes en México por Aeropuertos. Características del retorno a México, 2005-2008.
267	Cuadro 9.3.5.	Migrantes Procedentes de Estados Unidos residentes en México por Aeropuertos. Características sobre la intención de regresar a Estados Unidos, 2005-2008.

Cuadro 9.3.1.
Migrantes Procedentes de Estados Unidos residentes en México por Aeropuertos.
Características sociodemográficas, 2005-2008

Características sociodemográficas	Levantamiento					
	Abril-mayo 2005	Septiembre- octubre 2006	Febrero-marzo 2007	Septiembre- octubre 2007	Abril 2008	Julio-diciembre 2008
Aeropuerto	56 860	102 145	97 807	82 238	19 582	209 674
Distrito Federal	46 430	70 223	76 638	60 649	14 982	148 013
Guadalajara	5 047	21 539	11 823	13 040	3 354	47 771
León	3 635	6 752	7 071	4 287	1 144	6 220
Morelia	1 748	3 631	2 276	4 262	102 *	7 671
Sexo	56 860	102 145	97 807	82 238	19 582	209 674
Hombres	47 915	93 401	84 737	73 340	18 297	187 524
Mujeres	8 945	8 744	13 070	8 898	1 284	22 151
Grupos de edad	56 860	102 145	97 807	82 238	19 582	209 674
15 a 19 años	1 775	2 579	3 625	2 795	562 *	5 235
20 a 24 años	9 302	14 565	15 056	14 782	3 229	33 974
25 a 29 años	12 227	22 459	24 042	22 492	5 494	45 183
30 a 34 años	10 379	19 303	18 094	14 913	3 839	34 183
35 a 39 años	8 857	19 089	15 313	10 742	2 966	28 935
40 a 44 años	5 728	11 484	8 405	7 986	1 535	21 735
45 a 49 años	3 672	7 660	7 168	4 660	757 *	15 752
50 a 54 años	2 176	2 650	2 824	2 404	531 *	6 499
55 a 59 años	1 469	1 129 *	1 786	820 *	272 *	4 966
60 a 64 años	594 *	686 *	1 113 *	388 *	206 *	4 370
65 años o más	681 *	541 *	382 *	256 *	191 *	8 676
No especificado	---	---	---	---	---	168 *
Nivel educativo	N.D.	102 145	97 807	82 238	19 582	209 674
Sin escolaridad	N.D.	---	---	2 090	340 *	7 208
Primaria incompleta	N.D.	12 476	9 064	7 647	2 334	23 050
Primaria completa	N.D.	32 219	28 166	22 316	5 125	49 884
Secundaria incompleta	N.D.	6 318	5 434	6 522	1 388	8 790
Secundaria completa	N.D.	29 116	30 435	24 838	5 708	63 820
Bachillerato incompleto	N.D.	3 497	3 856	4 483	1 204 *	8 434
Bachillerato completo	N.D.	10 894	11 266	7 767	1 660	26 542
Algún grado de licenciatura o más	N.D.	7 627	9 587	6 526	1 791	21 831
No especificado	N.D.	---	---	47 *	31 *	114 *
Situación conyugal	N.D.	102 145	97 807	82 238	19 582	209 674
Soltero	N.D.	32 646	32 263	27 696	5 488	66 919
Casado	N.D.	63 650	58 741	47 767	11 280	120 228
Unión libre	N.D.	3 660	4 617	5 192	2 347	13 599
Separado-divorciado	N.D.	1 471	1 484	1 064 *	329 *	4 276
Viudo	N.D.	719 *	703 *	519 *	107 *	4 587
No especificado	N.D.	---	---	---	31 *	65 *

Notas: --- Sin registro.

N.D. No disponible para este año.

* Menos de 30 casos muestrales.

Cuadro 9.3.2.

Migrantes Procedentes de Estados Unidos residentes en México por Aeropuertos.
Características del viaje a Estados Unidos, 2005-2008

Características del viaje a Estados Unidos	Levantamiento					
	Abril-mayo 2005	Septiembre- octubre 2006	Febrero-marzo 2007	Septiembre- octubre 2007	Abril 2008	Julio-diciembre 2008
Condición de compañía en el viaje	56 860	102 145	97 807	82 238	19 582	209 674
Con compañía	13 655	24 345	19 085	15 031	2 982	37 065
Sin compañía	43 205	77 801	78 722	67 160	16 568	172 544
No especificado	---	---	---	47 *	31 *	65 *
Condición de compañía de familiares¹	13 655	24 345	19 085	15 078	3 014	37 130
Con familiares	12 002	23 417	17 997	14 377	2 982	36 901
Sin familiares	969 *	603 *	932 *	654 *	---	---
No especificado	84 *	325 *	155 *	47 *	31 *	229 *
Condición de ciudadanía estadounidense	56 860	102 145	97 807	82 238	19 582	209 674
Con ciudadanía	1 794	2 756	2 452	1 507	666 *	5 672
Sin ciudadanía	55 066	99 355	95 355	80 683	18 853	204 002
No especificado	---	34 *	---	47 *	62 *	---
Condición de documentos para permanecer en Estados Unidos²	55 066	99 389	95 355	80 731	18 916	204 002
Con documentos	13 453	23 171	25 713	20 451	5 782	73 409
Sin documentos	41 503	76 150	69 642	60 232	13 072	130 510
No especificado	110 *	68 *	---	47 *	62 *	83 *
Tipo de documento con que contó para permanecer en Estados Unidos³	13 563	23 239	25 713	20 498	5 844	73 492
Tarjeta verde (Green card) o café	8 736	7 827	10 104	5 543	1 995	21 723
Visa de cualquier tipo	4 717	15 344	15 609	14 908	3 786	51 686
No especificado	110 *	68 *	---	47 *	62 *	83 *
Condición de documento de Visa para entrar a Estados Unidos	N.D.	102 145	97 807	82 238	19 582	209 674
Con Visa	N.D.	15 950	24 953	14 588	3 764	50 722
Sin Visa	N.D.	86 126	72 727	67 541	15 817	158 799
No especificado	N.D.	69 *	128 *	109 *	---	153 *

Notas: ¹ Excluye a quienes hicieron este viaje sin compañía.

² Excluye a quienes cuentan con ciudadanía estadounidense.

³ Excluye a quienes no contaron con documentos para permanecer en Estados Unidos.

--- Sin registro.

N.D. No disponible para este año.

* Menos de 30 casos muestrales.

Cuadro 9.3.3.
Migrantes Procedentes de Estados Unidos residentes en México por Aeropuertos.
Características de la experiencia en Estados Unidos, 2005-2008

Características de la experiencia en Estados Unidos	Levantamiento					
	Abril-mayo 2005	Septiembre- octubre 2006	Febrero-marzo 2007	Septiembre- octubre 2007	Abril 2008	Julio-diciembre 2008
Condición de experiencia migratoria laboral en Estados Unidos	56 860	102 145	97 807	82 238	19 582	209 674
Con experiencia migratoria laboral	23 576	55 300	39 394	27 878	10 215	99 278
Primera migración laboral	33 179	45 890	56 539	50 186	9 112	91 016
Sin experiencia migratoria laboral	105 *	321 *	998 *	3 609	179 *	18 478
No especificado	---	634 *	876 *	564 *	76 *	901 *
Año de entrada a Estados Unidos del último viaje¹	23 576	101 825	96 809	78 629	19 402	191 196
Antes del 2002	3 134	8 852	11 721	4 519	1 603	12 360
2002	1 391	4 407	4 506	2 840	361 *	4 040
2003	4 243	6 652	6 590	3 437	562 *	6 782
2004	8 599	11 164	9 164	5 804	972	12 426
2005	6 208	25 312	16 777	12 047	2 043	20 483
2006	---	45 426	37 331	17 134	3 245	32 511
2007	---	---	10 641	32 804	6 609	39 269
2008	---	---	---	---	3 901	62 521
No especificado	---	12 *	78 *	42 *	107 *	805 *
Ingresos del último mes que trabajó en Estados Unidos por rango de salario (dólares mensuales)²	N.D.	101 825	96 809	77 414	19 075	179 977
Sin ingreso	N.D.	171 *	147 *	---	464 *	253 *
Menos de 1 000 dólares	N.D.	19 409	11 943	8 857	4 469	38 640
De 1 000 a 1 499 dólares	N.D.	32 917	31 947	26 495	4 112	56 189
De 1 500 a 1 999 dólares	N.D.	20 603	22 181	20 491	2 314	48 947
De 2 000 a 2 499 dólares	N.D.	10 398	15 283	11 612	3 434	16 315
De 2 500 a 2 999 dólares	N.D.	5 649	5 311	3 609	878	3 185
3 000 o más dólares	N.D.	4 924	3 847	4 401	2 763	6 234
No especificado	N.D.	7 755	6 149	1 949	642 *	10 215
Condición de envío de remesas	N.D.	102 145	97 807	82 238	19 582	209 674
Envió remesas	N.D.	69 703	73 677	61 554	13 740	136 307
No envió remesas	N.D.	32 442	24 036	20 684	5 466	72 234
No especificado	N.D.	---	94 *	---	376 *	1 133 *
Condición de mantenimiento de alguna persona con lo que envía de remesas³	N.D.	69 703	73 772	61 554	14 116	137 441
Sí mantiene a alguien	N.D.	61 516	68 069	54 315	13 293	127 684
No mantiene a alguien	N.D.	8 043	5 608	7 172	425 *	8 589
No especificado	N.D.	144 *	94 *	67 *	398 *	1 167 *

Continúa...

Cuadro 9.3.3.
Migrantes Procedentes de Estados Unidos residentes en México por Aeropuertos.
Características de la experiencia en Estados Unidos, 2005-2008

Concluye

Características de la experiencia en Estados Unidos	Levantamiento					
	Abril-mayo 2005	Septiembre- octubre 2006	Febrero-marzo 2007	Septiembre- octubre 2007	Abril 2008	Julio-diciembre 2008
Estado de mayor estancia en Estados Unidos	56 860	102 145	97 807	82 238	19 582	209 674
California	14 163	38 013	22 622	21 833	4 283	51 903
Florida	4 791	4 951	5 965	6 847	1 802	14 173
Georgia	3 982	3 223	6 196	1 865	1 062	5 793
Illinois	5 580	7 729	7 567	7 380	1 695	15 721
Nevada	1 839	3 003	2 586	1 429	393 *	4 660
Nueva York	4 640	9 135	11 189	8 821	2 786	19 269
Texas	5 757	5 076	10 606	8 108	1 189	11 894
Otro estado	16 090	31 004	31 075	25 819	5 995	84 916
No especificado	18 *	12 *	---	137 *	376 *	1 345 *
Tiempo de estancia en Estados Unidos	N.D.	102 145	97 807	82 238	19 582	209 674
Hasta un mes	N.D.	2 260	7 903	5 854	2 011	7 820
Más de un mes hasta seis meses	N.D.	19 930	17 872	18 317	3 870	53 836
Más de seis meses hasta un año	N.D.	33 364	21 547	21 899	3 895	41 419
Más de un año hasta dos años	N.D.	20 480	19 439	17 066	3 873	42 111
Más de dos años hasta tres años	N.D.	10 582	9 310	7 161	2 295	25 241
Más de tres años	N.D.	15 484	21 298	11 643	3 377	38 869
No especificado	N.D.	46 *	437 *	298 *	259 *	379 *
Razón de permanencia en Estados Unidos	N.D.	102 145	97 807	82 238	19 582	209 674
Trabajar en Estados Unidos	N.D.	97 910	88 593	74 510	17 879	175 699
Vivir en Estados Unidos	N.D.	2 356	5 227	2 988	520 *	2 817
Otra razón	N.D.	1 822	3 893	4 645	909 *	30 725
No especificado	N.D.	57 *	94 *	95 *	274 *	433 *

Notas: ¹ Excluye a quienes no tienen experiencia migratoria laboral previa en Estados Unidos.

² Excluye a quienes no tienen experiencia migratoria laboral previa en Estados Unidos. A partir de septiembre-octubre 2007 se excluye a quienes no trabajaron en Estados Unidos en este viaje.

³ Excluye a quienes no enviaron remesas en este viaje.

--- Sin registro.

N.D. No disponible para este año.

* Menos de 30 casos muestrales.

Cuadro 9.3.4.
Migrantes Procedentes de Estados Unidos residentes en México por Aeropuertos.
Características del retorno a México, 2005-2008

Características del retorno a México	Levantamiento					
	Abril-mayo 2005	Septiembre- octubre 2006	Febrero-marzo 2007	Septiembre- octubre 2007	Abril 2008	Julio-diciembre 2008
Razón de retorno a México	56 860	102 145	97 807	82 238	19 582	209 674
Visita a familiares o amigos	32 000	41 300	22 339	17 349	5 271	33 416
Paseo	2 719	1 050	1 484 *	1 244	249 *	3 114
Trabajar en México	6 595	5 129	10 233	11 676	1 384 *	13 391
Vivir en México	--	46 935	55 628	39 704	7 285	112 255
Otra razón	15 285	7 732	7 904	11 805	4 959	45 711
No especificado	261 *	--	219 *	460 *	434 *	1 788 *
Entidad federativa de destino	56 860	102 145	97 807	82 238	19 582	209 674
Aguascalientes	301 *	527 *	195 *	305 *	314 *	637 *
Baja California	--	45 *	--	47 *	91 *	223 *
Baja California Sur	--	--	--	--	--	--
Campeche	49 *	49 *	78 *	--	51 *	202 *
Coahuila de Zaragoza	49 *	51 *	--	--	29 *	344 *
Colima	119 *	641 *	674 *	388 *	--	2 103
Chiapas	1 930	2 910	3 653	2 791	939	6 683
Chihuahua	--	--	--	35 *	29 *	346 *
Distrito Federal	8 053	6 202	9 016	6 197	918	10 354
Durango	--	95 *	--	35 *	29 *	1 192 *
Guanajuato	4 371	9 514	7 710	5 959	1 008	12 530
Guerrero	4 022	5 872	4 819	4 982	932	12 606
Hidalgo	3 019	8 573	7 539	4 447	955	8 807
Jalisco	3 971	12 397	7 592	7 550	3 111	32 594
México	9 005	11 502	15 810	11 034	2 010	22 259
Michoacán de Ocampo	4 006	10 465	6 578	8 056	626	18 061
Morelos	2 574	3 276	4 119	3 158	994	8 962
Nayarit	237 *	1 301 *	630 *	1 551	--	4 147
Nuevo León	62 *	97 *	--	47 *	22 *	85 *
Oaxaca	2 920	4 825	6 296	3 785	1 986	18 091
Puebla	6 831	13 175	13 773	12 205	2 552	22 666
Querétaro de Arteaga	575 *	2 206	1 523 *	2 002	341 *	2 340
Quintana Roo	49 *	--	--	95 *	22 *	319 *
San Luis Potosí	188 *	298 *	348 *	208 *	65 *	1 352 *
Sinaloa	282 *	68 *	74 *	248 *	66 *	502 *
Sonora	--	--	--	35 *	29 *	86 *
Tabasco	99 *	291 *	233 *	95 *	22 *	556 *
Tamaulipas	--	227 *	--	20 *	89 *	380 *
Tlaxcala	841 *	1 651 *	1 399 *	1 798	466 *	4 098
Veracruz - Llave	2 920	4 212	5 052	4 258	1 152	11 036
Yucatán	148 *	115 *	233 *	47 *	119 *	1 150 *
Zacatecas	234 *	1 560	445 *	861 *	206 *	2 199
No especificado	--	--	17 *	--	407 *	2 765

Continúa...

Cuadro 9.3.4.
Migrantes Procedentes de Estados Unidos residentes en México por Aeropuertos.
Características del retorno a México, 2005-2008

Concluye

Características del retorno a México	Levantamiento					
	Abril-mayo 2005	Septiembre- octubre 2006	Febrero-marzo 2007	Septiembre- octubre 2007	Abril 2008	Julio-diciembre 2008
Tipo de localidad de destino¹	56 860	102 145	97 807	82 238	19 582	209 674
Urbana	36 346	62 574	60 564	56 090	12 390	124 823
No urbana	20 442	39 571	35 189	26 148	6 763	80 582
No especificado	72 *	---	2 054 *	---	429 *	4 270
Número de veces que vino a México en el último año	56 860	102 145	97 807	82 238	19 582	209 674
Ninguna	48 980	51 042	65 833	49 623	13 764	142 438
Una	6 659	47 597	26 841	26 946	3 012	47 528
Dos	893	2 705	2 725	4 055	1 320	12 528
Tres	194 *	360 *	1 137 *	971 *	241 *	3 191
Cuatro o más veces	129 *	370 *	1 050 *	548 *	793 *	1 373
No especificado	5 *	71 *	221 *	95 *	451 *	2 617
Transporte que utiliza para trasladarse de Estados Unidos a México²	7 880	102 145	97 807	82 238	19 582	209 674
Avión	6 828	78 964	86 896	78 404	17 981	192 500
Autobús	705 *	21 090	9 748	3 220	813 *	13 680
Automóvil	327 *	1 728	539 *	449 *	336 *	430 *
Otro transporte	4 *	270 *	124 *	---	---	---
No especificado	16 *	93 *	501 *	165 *	451 *	3 064

Notas: ¹ Para las definiciones de localidad de destino urbana y no urbana, véase Glosario.

² En 2005 sólo se les aplicó la pregunta a los que contestaron al menos un viaje hacia México o no especificaron.

--- Sin registro.

* Menos de 30 casos muestrales.

Cuadro 9.3.5.
Migrantes Procedentes de Estados Unidos residentes en México por Aeropuertos.
Características sobre la intención de regresar a Estados Unidos, 2005-2008

Características sobre la intención de regresar a Estados Unidos	Levantamiento						
	Abril-mayo 2005	Septiembre-octubre 2006	Febrero-marzo 2007	Septiembre-octubre 2007	Abril 2008	Julio-diciembre 2008	
Intención de regresar a Estados Unidos	56 860	102 145	97 807	82 238	19 582	209 674	
Si regresará	29 251	40 746	39 959	34 746	9 756	113 664	
No regresará	27 564	59 590	57 062	46 743	8 016	90 550	
No especificado	46 *	1 809	786 *	750 *	1 811	5 460	
Tiempo en que regresará a Estados Unidos¹	29 297	42 556	40 745	35 495	11 566	119 125	
Hasta una semana	49 *	34 *	2 081	125 *	29 *	384 *	
Más de una semana hasta dos semanas	7 047	4 388	7 510	3 593	1 280	7 289	
Más de dos semanas hasta un mes	6 419	5 185	8 083	6 892	1 860	10 922	
Más de un mes hasta tres meses	4 746	6 466	4 303	3 611	2 069	12 869	
Más de tres meses hasta un año	6 919	18 470	12 322	15 283	3 555	52 574	
Más de un año	664 *	4 461	2 777	3 035	326 *	8 928	
No especificado	3 452	3 552	3 669	2 956	2 448	26 159	
Transporte que utilizará para trasladarse de México a Estados Unidos¹	29 297	42 556	40 745	35 495	11 566	119 125	
Avión	20 531	25 837	34 576	26 856	6 602	78 877	
Autobús	7 884	11 866	4 747	7 084	2 558	28 302	
Automóvil	330 *	1 401	440 *	176 *	287 *	574 *	
Otro transporte	99 *	915 *	296 *	247 *	169 *	2 136	
No especificado	452 *	2 538	686 *	1 133	1 951	9 237	

Notas: ¹ Excluye a quienes no tienen intención de regresar a Estados Unidos.

* Menos de 30 casos muestrales.

10. Módulo Especial de Repatriación Humana y Trabajo Temporal

La política de aseguramiento y control de la frontera México-Estados Unidos es una realidad persistente que ha dificultado la internación a territorio estadounidense de un importante número de migrantes mexicanos y ha elevado el número de connacionales devueltos por las autoridades migratorias estadounidenses. Resulta así deseable identificar y buscar la diversificación de los destinos de la diáspora mexicana, mediante opciones que faciliten a los ciudadanos mexicanos que así lo deseen, la migración legal a otros países donde existe demanda de mano de obra extranjera.

En este contexto, las instituciones participantes de la EMIF NORTE consideraron pertinente aplicar, entre abril y septiembre de 2008, el *Módulo Especial de Repatriación Humana y Trabajo Temporal*. Su finalidad fue proveer de información a tres programas públicos relacionados con la migración internacional: el Programa de Repatriación Humana, del Instituto Nacional de Migración y los programas de empleo temporal que el gobierno mexicano ha suscrito, respectivamente, con los gobiernos de Canadá y España, a través de la Secretaría del Trabajo y Previsión Social. En concreto, el módulo busca, por un lado, identificar las necesidades más apremiantes de los migrantes devueltos por las autoridades migratorias de Estados Unidos, disuadir la migración no documentada y fomentar su arraigo en el país, y, por el otro, contribuir a las estimaciones y caracterización de la población migrante mexicana que desea y/o cumple los requisitos para participar en programas de empleo temporal en países como Canadá o España.

A continuación, se describen de manera sintética los programas que dan sustento al Módulo Especial de Repatriación Humana y Trabajo Temporal.

10.1 Descripción de los programas

Programa de Repatriación Humana

Un antecedente del Programa de Repatriación Humana es el Programa Paisano, implementado por el INM, en ejecución desde 1989. Dicho Programa está destinado a los migrantes mexicanos que regresan de Estados Unidos, asegurándoles un trato digno y conforme a derecho cuando ingresan, transitan o salen del país, y resguardando su integridad física y patrimonial. No obstante, éste no contempla la atención a los migrantes devueltos por las autoridades migratorias de Estados Unidos.

Con el propósito de atender a esta población, a partir de marzo de 2008 se puso en marcha el Programa de Repatriación Humana, orientado específicamente a los migrantes devueltos por las autoridades migratorias de Estados Unidos en la Frontera Norte de México. Concretamente, este Programa plantea brindar a dichos migrantes alimentos, cobijo, atención médica inmediata y facilitar la comunicación con los familiares al momento de su repatriación. Aunado a estas medidas, el Programa busca proporcionar oportunidades a los migrantes devueltos que les permitan permanecer en el país, a través de la certificación de sus capacidades, capacitación laboral, empleos estables, créditos, entre otros apoyos.

Programas de empleo temporal

Con la finalidad de garantizar una migración segura y ordenada, con pleno respeto a los derechos humanos y laborales de los migrantes, además de ofrecer alternativas de inserción laboral y generación de ingresos, el gobierno mexicano ha suscrito diversos acuerdos con gobiernos de otros países, que tienen como objeto permitir a los trabajadores mexicanos desempeñar actividades remuneradas de manera legal en países distintos a México y Estados Unidos, por periodos de tiempo limitados.

Entre los acuerdos destinados a este propósito, se encuentra el Programa de Trabajadores Agrícolas Temporales suscrito entre los gobiernos de Canadá y México, en funcionamiento desde 1974. El objetivo de este Programa es la contratación de trabajadores mexicanos para desempeñar trabajo agrícola en Canadá, durante periodos temporales cortos. El gobierno canadiense considera que dicho programa ha sido exitoso y está considerando la posibilidad de ampliarlo para ofrecer empleos a los trabajadores mexicanos en sectores tales como la construcción y los servicios.

Otro caso es el Programa Piloto de Empleo Temporal entre México y España. Dicho programa, que inició sus actividades en junio de 2008, tiene como objetivo contratar a mexicanos para desempeñarse laboralmente en España de manera temporal, en cualquier sector de la actividad económica de ese país.

10.2 Objetivos

El Módulo Especial de Repatriación Humana y Trabajo Temporal de la EMIF NORTE 2008 tiene como objetivo principal apoyar las tareas de los Programas de Repatriación Humana y de Empleo Temporal con los gobiernos de Canadá y España, a través de los siguientes objetivos específicos:

- Generar información que permita conocer cuáles son las necesidades más apremiantes de los migrantes recién devueltos por las autoridades de Estados Unidos.
- Contribuir a determinar cuáles son las acciones concretas que deben llevarse a cabo para fomentar el arraigo de los migrantes mexicanos en el país y disuadir la migración.
- Conocer el perfil de la población migrante que tiene interés en participar en programas de empleo temporal en países distintos de Estados Unidos, y específicamente en Canadá o España.
- Estimar la proporción de migrantes dispuestos a cumplir con los requisitos para participar en los programas de empleo temporal con Canadá y España (por ejemplo: capacitación, exámenes médicos, aprendizaje del idioma inglés, etc.).

10.3 Aspectos metodológicos

Aplicación y poblaciones objetivo del módulo

El Módulo Especial de Repatriación Humana y Trabajo Temporal no está dirigido a todos los flujos de migrantes captados por la EMIF NORTE 2008. Como ya fue mencionado, uno de los objetivos del módulo es conocer las necesidades más apremiantes de los migrantes recién devueltos por las autoridades migratorias de Estados Unidos, así como generar información sobre las medidas que el gobierno mexicano puede tomar para fomentar el arraigo en las comunidades de origen y disuadir la migración. Por otra parte, el módulo busca obtener información para poder canalizar a los programas de empleo temporal a migrantes que ya se encuentran en el proceso migratorio a Estados Unidos, a migrantes que han sido devueltos por las autoridades migratorias de ese país, y a migrantes que regresan de Estados Unidos de forma voluntaria.

En función de lo anterior, se determinó aplicar el módulo a los Migrantes Procedentes del Sur, Procedentes de Estados Unidos y Devueltos por las autoridades migratorias de Estados Unidos. En el caso de los Migrantes Procedentes de Estados Unidos, se emplearon criterios de filtro para aplicar el módulo exclusivamente a los migrantes que fueron devueltos en este viaje por las autoridades de Estados Unidos y a los migrantes de retorno (es decir, a los migrantes que viven en México y no cuentan con documentos para residir en Estados Unidos).

De esta manera, las poblaciones objetivo del módulo, dentro de cada flujo migratorio, son las siguientes:

- Procedentes del Sur. El módulo se aplicó a todos los encuestados de esta población.
- Procedentes de Estados Unidos. Para esta población, el módulo se aplicó exclusivamente a los encuestados que fueron devueltos en este viaje por las autoridades migratorias de Estados Unidos (regreso no voluntario), o bien declararon residir en México y no contar con documentos para residir permanentemente en Estados Unidos (migrantes de retorno).

- Devueltos por las autoridades migratorias de Estados Unidos. El módulo se aplicó a todos los encuestados de esta población.

El módulo fue incorporado como un anexo a los cuestionarios de la EMIF NORTE aplicados a las poblaciones mencionadas, durante el cuarto trimestre del 13° levantamiento y el primer trimestre del 14° levantamiento. La metodología de muestreo del módulo es igual a la descrita en el capítulo 3 de esta publicación.

Los totales de los tabulados básicos que se incluyen en este capítulo se refieren a aquellos migrantes que, cumpliendo los criterios señalados en el capítulo 4 para las poblaciones objetivo, también cumplen los criterios de filtro para responder los cuestionarios del módulo especial.

Instrumento de captación de datos

Para cumplir con los objetivos del módulo especial, se buscó que las preguntas incluidas tuvieran un orden lógico, que permitiese a los encuestadores realizarlas de manera ágil y a los encuestados responder rápidamente. Asimismo, el módulo se estructuró de forma breve para minimizar los porcentajes de no respuesta.

Las temáticas abordadas en el módulo incluyeron: las necesidades más urgentes que los migrantes deben resolver al momento de la entrevista; la ubicación geográfica de los familiares directos del migrante al momento de ser entrevistado; las necesidades que provocaron la migración del entrevistado a Estados Unidos y los apoyos que lo harían permanecer en México y no volver a migrar; el interés por aceptar ofertas de empleo estable en lugares distintos a Estados Unidos; las características que debe cumplir dicho empleo para resultar aceptable para el migrante; el interés por participar en programas de capacitación y/o en programas de empleo temporal en Canadá o España, y la disposición para cumplir con los requisitos de dichos programas.

Resultados del operativo de campo

El módulo especial fue levantado durante dos trimestres del año 2008 en las siguientes fechas:

Cuadro 9. Levantamientos del Módulo Especial de Repatriación Humana y Trabajo Temporal por trimestre de muestreo

13o. Levantamiento			
Trimestre IV:	1 de Abril de 2008	al	30 de Junio de 2008
14o. Levantamiento			
Trimestre I:	1 de Julio de 2008	al	30 de Septiembre de 2008

En el siguiente cuadro se consigna el flujo migratorio muestral para cada una de las poblaciones incluyendo solamente desplazamientos de migrantes que cumplen con los criterios de población objetivo, mismos que fueron definidos en el capítulo 4.

**Cuadro 10. Módulo Especial de Repatriación Humana y Trabajo Temporal.
Flujo migratorio muestral (sólo poblaciones objetivo)
por trimestre de levantamiento, según procedencia, 2008**

Trimestre de levantamiento	Total	Procedencia		
		Procedentes del Sur	Procedentes de Estados Unidos	Devueltos
Total	13 552	6 642	3 835	3 075
1 de abril al 30 de junio	7 013	3 285	1 911	1 817
1 de julio al 30 de septiembre	6 539	3 357	1 924	1 258

10.4 Principales resultados del Módulo Especial de Repatriación Humana y Trabajo Temporal, 2008

En los diagramas 15, 16 y 17 se presentan en cuadros sombreados las poblaciones no incluidas en los tabulados, que corresponden a los entrevistados que no cumplen con los criterios de selección para el cuestionario aplicado a los Migrantes Procedentes de Estados Unidos y a quienes rehusaron responder el módulo. Es importante señalar que en los diagramas se parte de los totales que cumplen con los criterios de población objetivo (según las definiciones adoptadas en el capítulo 4), para cada una de las poblaciones consideradas.

Las cifras que aparecen en los diagramas, al igual que en otras secciones, corresponden a los totales en los cuadros de la publicación. Es importante mencionar que la suma de los diferentes conceptos que integran los cuadros puede no coincidir con el total señalado, en virtud del redondeo de las cifras.

Los tabulados con los resultados del Módulo Especial de Repatriación Humana y Trabajo Temporal presentan información relativa al número y perfil sociodemográfico del conjunto de migrantes de los tres flujos analizados, así como indicadores sobre sus necesidades más urgentes, la situación de sus familiares al momento de la entrevista, los factores de expulsión y arraigo en su lugar de origen y su disposición a participar en programas de empleo temporal, entre otros aspectos. A semejanza de los tabulados de capítulos anteriores, se alerta a los usuarios cuando las ponderaciones se derivan de un número insuficiente de casos.

Módulo Especial de Repatriación Humana y Trabajo Temporal. Migrantes Procedentes del Sur, abril-septiembre 2008

Diagrama 15. Módulo Especial de Repatriación Humana y Trabajo Temporal. Migrantes Procedentes del Sur, abril-septiembre 2008

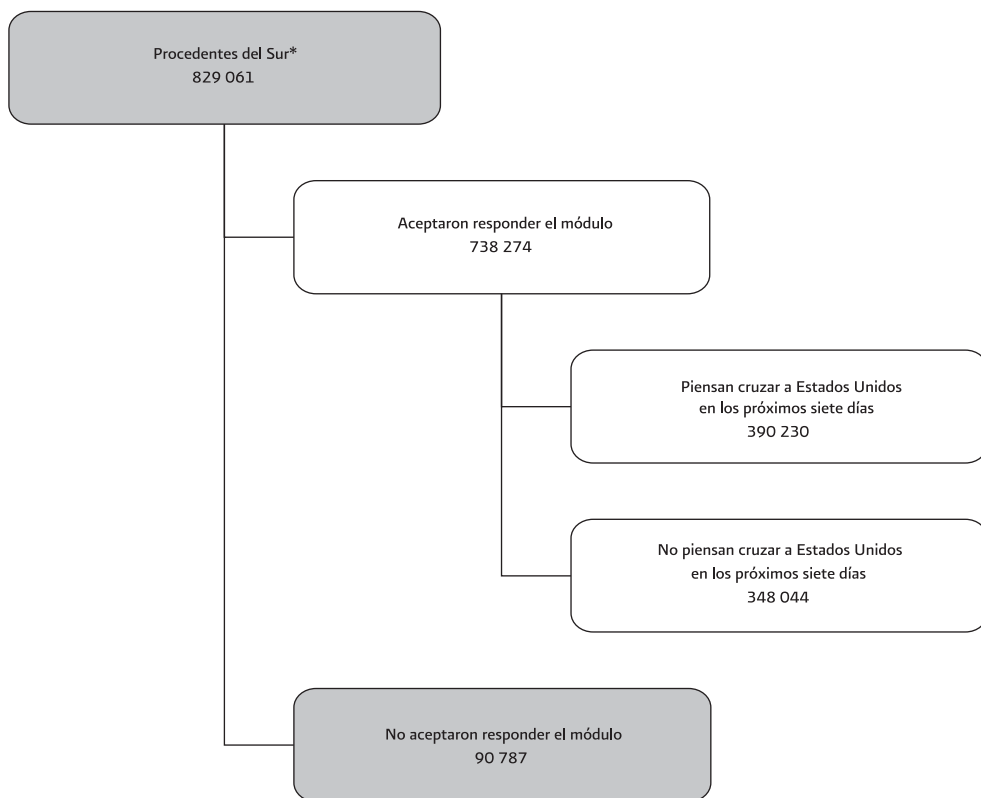

* Comprende exclusivamente a migrantes de 15 años o más que nacieron en México y residen en México

Migrantes Procedentes del Sur que no piensan cruzar a Estados Unidos en los próximos siete días

Índice de tabulados

279	Cuadro 10.4.1.1.1.	Migrantes Procedentes del Sur que no piensan cruzar a Estados Unidos en los próximos siete días. Características sociodemográficas, abril-septiembre 2008
280	Cuadro 10.4.1.1.2.	Migrantes Procedentes del Sur que no piensan cruzar a Estados Unidos en los próximos siete días. Razón para no cruzar a Estados Unidos, abril-septiembre 2008

Cuadro 10.4.1.1.1.
Migrantes Procedentes del Sur que no piensan cruzar
a Estados Unidos en los próximos siete días.
Características sociodemográficas, abril-septiembre 2008

Características sociodemográficas	Total
Sexo	348 044
Hombres	264 081
Mujeres	83 963
Grupos de edad	348 044
15 a 19 años	26 590
20 a 29 años	145 423
30 a 39 años	97 601
40 a 49 años	41 733
50 años o más	36 286
No especificado	410 *
Condición de alfabetismo	348 044
Alfabeta	341 599
Analfabeta	6 445
Nivel educativo	348 044
Sin escolaridad	6 268
Primaria incompleta	26 474
Primaria completa	61 083
Algún grado de secundaria	124 962
Algún grado de bachillerato	65 677
Algún grado de licenciatura o más	63 579
Condición de habla de inglés	348 044
Habla inglés	63 526
No habla inglés	284 518
Posición en el hogar	348 044
Jefe	188 208
Cónyuge	39 472
Hijo	110 744
Otro ¹	9 620
Situación conyugal	348 044
Soltero	127 875
Casado	177 609
Unión libre	24 774
Separado-divorciado	12 261
Viudo	5 487
No especificado	38 *

Notas: ¹ Incluye: hermano(a), padre y/o madre, otros y sin relación de parentesco.

* Menos de 30 casos muestrales.

Cuadro 10.4.1.1.2.
Migrantes Procedentes del Sur que no piensan cruzar
a Estados Unidos en los próximos siete días.
Razón para no cruzar a Estados Unidos, abril-septiembre 2008

Razón para no cruzar a Estados Unidos	Total
Razón para no cruzar a Estados Unidos	348 044
Sólo viene a vivir o trabajar en la frontera	165 013
Es muy peligroso	34 365
Está muy difícil (está más vigilada la frontera)	22 542
No le gusta la vida en Estados Unidos	12 393
No tiene dinero para pagar un pollero	10 074
Es más difícil conseguir trabajo en Estados Unidos (piden documentos)	15 332
Hay más redadas	4 172
Otra	83 311
No especificado	842 *

Nota: * Menos de 30 casos muestrales.

Migrantes Procedentes del Sur que piensan cruzar a Estados Unidos en los próximos siete días

Índice de tabulados

283	Cuadro 10.4.1.2.1.	Migrantes Procedentes del Sur que piensan cruzar a Estados Unidos en los próximos siete días. Características sociodemográficas, abril-septiembre 2008
284	Cuadro 10.4.1.2.2.	Migrantes Procedentes del Sur que piensan cruzar a Estados Unidos en los próximos siete días. Riesgo que más le preocupa respecto al cruce, necesidades más urgentes, ubicación geográfica de familiares directos y factores de expulsión y arraigo en el lugar de origen, abril-septiembre 2008
285	Cuadro 10.4.1.2.3.	Migrantes Procedentes del Sur que piensan cruzar a Estados Unidos en los próximos siete días. Disposición a participar en programas de empleo temporal, abril-septiembre 2008.

Cuadro 10.4.1.2.1.
Migrantes Procedentes del Sur que piensan cruzar
a Estados Unidos en los próximos siete días.
Características sociodemográficas, abril-septiembre 2008

Características sociodemográficas ¹	Total
Sexo	390 230
Hombres	318 964
Mujeres	71 266
Grupos de edad	390 230
15 a 19 años	32 001
20 a 29 años	140 029
30 a 39 años	111 346
40 a 49 años	53 718
50 años o más	53 136
Condición de alfabetismo	390 230
Alfabeta	371 931
Analfabeta	18 299
Nivel educativo	390 230
Sin escolaridad	15 599
Primaria incompleta	53 526
Primaria completa	106 570
Algún grado de secundaria	125 893
Algún grado de bachillerato	52 890
Algún grado de licenciatura o más	35 752
Condición de habla de inglés	390 230
Habla inglés	59 673
No habla inglés	330 557
Posición en el hogar	390 230
Jefe	232 431
Cónyuge	30 610
Hijo	111 834
Otro ¹	15 193
No especificado	162 *
Situación conyugal	390 230
Soltero	128 845
Casado	213 490
Unión libre	28 970
Separado-divorciado	9 249
Viudo	9 584
No especificado	91 *

Notas: ¹ Incluye: hermano(a), padre y/o madre, otros y sin relación de parentesco.

* Menos de 30 casos muestrales.

Cuadro 10.4.1.2.2.
Migrantes Procedentes del Sur que piensan cruzar a Estados Unidos
en los próximos siete días.

Riesgo que más le preocupa respecto al cruce, necesidades más urgentes, ubicación geográfica de familiares directos y factores de expulsión y arraigo en el lugar de origen, abril-septiembre 2008

Riesgo que más le preocupa respecto al cruce, necesidades más urgentes, ubicación geográfica de familiares directos y factores de expulsión y arraigo en el lugar de origen	Total
Riesgo que más le preocupa respecto al cruce a Estados Unidos	390 230
Ninguno	123 898
Intenso frío o calor en cerros, desiertos, etc.	49 435
Falta de agua o alimentos	54 053
Cansancio físico	40 715
Animales salvajes	32 757
Otro	89 337
No especificado	34 *
Necesidad más urgente que debe resolver en las próximas 24 horas	390 230
Ninguna	133 048
Conseguir dinero	42 458
Comunicarse con sus familiares	75 775
Buscar una persona que le ayude a cruzar a Estados Unidos	23 637
Cruzar rápido la línea o puente fronterizos	69 759
Otra	45 504
No especificada	49 *
Lugar donde se encuentra su familia directa	390 230
En Estados Unidos	25 511
En la ciudad de entrevista	8 424
En otro lugar de México	355 749
No especificado	545 *
Ubicación geográfica de los hijos menores de 15 años ¹	25 511
Se encuentran en Estados Unidos	3 387 *
Se encuentran en otro lugar	14 636
No tiene hijos	7 489 *
Principal necesidad que motivó migración a Estados Unidos	390 230
Falta de empleo	105 040
Salarios muy bajos	176 346
Necesidad de ampliar o remodelar su casa	12 086
Otra	94 865
No especificada	1 893 *
Principal apoyo que le haría volver a su lugar de origen	390 230
Tener un empleo estable y bien remunerado	239 791
Apoyos o créditos para comprar una casa o terreno	6 216
Apoyos o créditos para producir el campo	7 430
Apoyos o créditos para iniciar un negocio	11 000
Ninguno (de cualquier manera lo intentaría)	87 431
Otro	37 922
No especificado	439 *

Notas: ¹ Incluye solamente a quienes declararon que su familia directa se encuentra en Estados Unidos al momento de la entrevista.

* Menos de 30 casos muestrales.

Cuadro 10.4.1.2.3.
Migrantes Procedentes del Sur que piensan cruzar a Estados Unidos
en los próximos siete días.
Disposición a participar en programas de empleo temporal,
abril-septiembre 2008

Disposición a participar en programas de empleo temporal	Total
Disposición a trabajar en un lugar distinto a Estados Unidos	390 230
Está dispuesto	196 266
Necesita pensarlo	57 524
No está dispuesto	134 846
No especificado	1 593 *
Razón para no trabajar en un lugar distinto a Estados Unidos¹	136 439
Sus familiares o amigos viven en Estados Unidos	18 531
Ya tiene trabajo o vive en Estados Unidos	13 029
Sólo en Estados Unidos se puede progresar	21 335
Pagan poco	8 937
Otra razón	71 708
No especificado	2 900 *
Lugar donde le gustaría desempeñar ese trabajo²	253 791
En su lugar de origen o un lugar cercano	197 605
En la zona fronteriza	5 233
En cualquier parte de México	25 476
En otro país diferente a Estados Unidos	4 251 *
En cualquier parte del mundo que haya trabajo	19 955
No especificado	1 271 *
Ingreso deseado en ese trabajo (múltiplos de salario mínimo mensual)²	253 791
Hasta un salario mínimo (S. M.)	1 920 *
Más de uno y hasta dos salarios mínimos	4 122
Más de dos y hasta tres salarios mínimos	31 007
Más de tres y hasta cinco salarios mínimos	70 286
Más de cinco salarios mínimos	125 110
No especificado	21 345
Cantidad de tiempo durante el cual le gustaría desempeñar ese trabajo²	253 791
Menos de un año	18 121
Un año o más	163 655
Siempre	58 649
No especificado	13 367
Disposición a inscribirse a un programa de capacitación para aprender un oficio	390 230
Está dispuesto	229 363
No está dispuesto	159 787
No especificado	1 080 *

Continúa...

Cuadro 10.4.1.2.3.
Migrantes Procedentes del Sur que piensan cruzar a Estados Unidos
en los próximos siete días.
Disposición a participar en programas de empleo temporal,
abril-septiembre 2008

Concluye

Disposición a participar en programas de empleo temporal	Total
Disposición a participar en un programa de empleo temporal en Canadá o España	390 230
Está dispuesto a participar en Canadá	44 775
Está dispuesto a participar en España	5 791
Está dispuesto a participar en cualquiera de los dos países	136 129
No está dispuesto a participar	200 557
No especificado	2 978 *
Disposición para tomar un curso de capacitación ³	189 673
Está dispuesto	183 681
No está dispuesto	1 013 *
No especificado	4 979 *
Disposición para aprender o mejorar el idioma inglés ³	189 673
Está dispuesto	182 377
No está dispuesto	2 317
No especificado	4 979 *
Disposición para hacerse un examen médico ³	189 673
Está dispuesto	184 251
No está dispuesto	443 *
No especificado	4 979 *

Notas: ¹ Excluye a quienes declararon que aceptarían una oferta de empleo en un lugar distinto de Estados Unidos o que necesitan pensarlo.

² Incluye solamente a quienes declararon que aceptarían una oferta de empleo en un lugar distinto de Estados Unidos o que necesitan pensarlo.

³ Excluye a quienes no están dispuestos a participar en un programa de empleo temporal en Canadá o España.

* Menos de 30 casos muestrales.

Módulo Especial de Repatriación Humana y Trabajo Temporal. Migrantes Procedentes de Estados Unidos, abril-septiembre 2008

Diagrama 16. Módulo Especial de Repatriación Humana y Trabajo Temporal. Migrantes Procedentes de Estados Unidos, abril-septiembre 2008

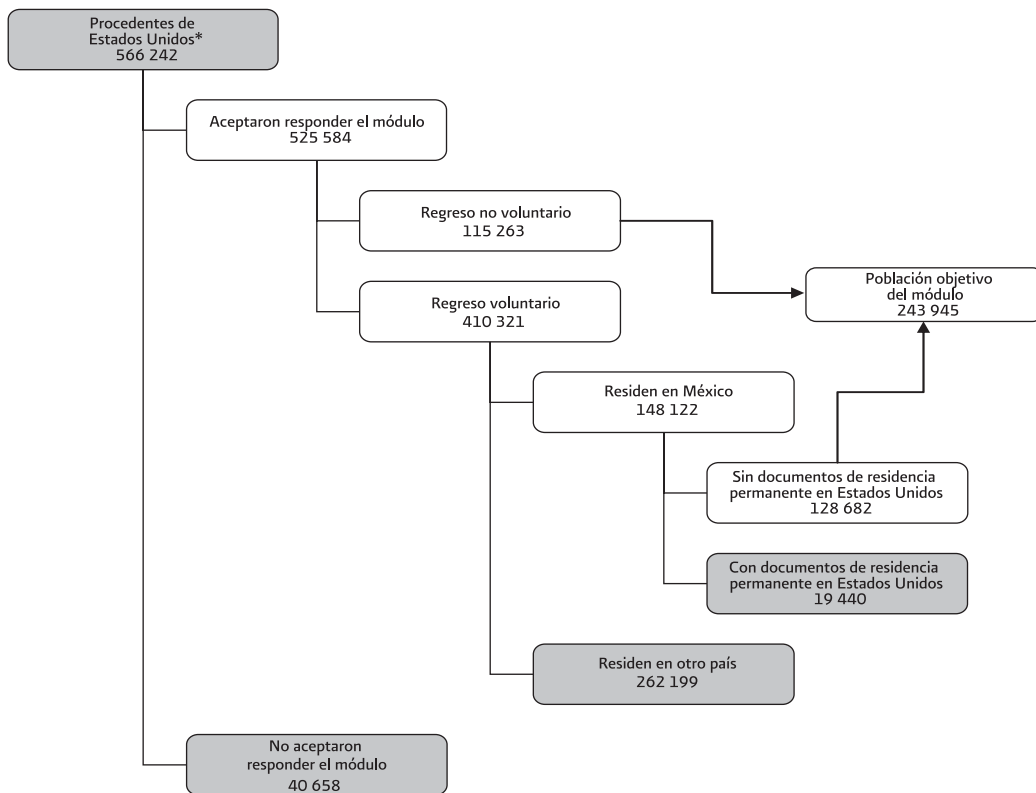

* Comprende exclusivamente a migrantes de 15 años o más que nacieron en México y residen en México o Estados Unidos

Índice de tabulados

291	Cuadro 10.4.2.1.	Migrantes Procedentes de Estados Unidos. Características sociodemográficas, abril-septiembre 2008
292	Cuadro 10.4.2.2.	Migrantes Procedentes de Estados Unidos. Necesidades más urgentes, ubicación geográfica de familiares directos y factores de arraigo en el lugar de origen, abril-septiembre 2008.
293	Cuadro 10.4.2.3.	Migrantes Procedentes de Estados Unidos. Disposición a participar en programas de empleo temporal, abril-septiembre 2008.

Cuadro 10.4.2.1.
Migrantes Procedentes de Estados Unidos.
Características sociodemográficas, abril-septiembre 2008

Características sociodemográficas	Total
Sexo	243 945
Hombres	201 295
Mujeres	42 651
Grupos de edad	243 945
15 a 19 años	13 942
20 a 29 años	98 451
30 a 39 años	63 348
40 a 49 años	39 201
50 años o más	29 005
Condición de alfabetismo	243 945
Alfabeta	234 362
Analfabeta	9 504
No especificado	80 *
Nivel educativo	243 945
Sin escolaridad	10 113
Primaria incompleta	26 394
Primaria completa	48 254
Algún grado de secundaria	95 640
Algún grado de bachillerato	30 486
Algún grado de licenciatura o más	33 059
Condición de habla de inglés	243 945
Habla inglés	85 913
No habla inglés	158 033
Posición en el hogar	243 945
Jefe	136 131
Cónyuge	22 908
Hijo	70 467
Otro ¹	14 356
No especificado	84 *
Situación conyugal	243 945
Soltero	83 532
Casado	124 222
Unión libre	17 460
Separado-divorciado	8 565
Viudo	10 166 *

Notas: ¹ Incluye: hermano(a), padre y/o madre, otros y sin relación de parentesco.

* Menos de 30 casos muestrales.

Cuadro 10.4.2.2.
Migrantes Procedentes de Estados Unidos.
Necesidades más urgentes, ubicación geográfica de familiares directos
y factores de arraigo en el lugar de origen, abril-septiembre 2008

Necesidades más urgentes, ubicación geográfica de familiares directos y factores de arraigo en el lugar de origen	Total
Necesidad más urgente al momento de ser devuelto¹	115 263
Ninguna	6 896
Conseguir dinero	20 963
Comunicarse con sus familiares	55 233
Conseguir alojamiento	13 716
Alimentación	8 219
Otra	10 121
No especificada	115 *
Lugar donde se encuentra su familia directa	243 945
En Estados Unidos	21 239
En la ciudad de entrevista	1 251 *
En otro lugar de México	221 455
Ubicación geográfica de los hijos menores de 15 años²	21 239
Se encuentran en Estados Unidos	8 005
Se encuentran en otro lugar	9 370
No tiene hijos	3 853
No especificado	11 *
Principal apoyo que le haría volver a su lugar de origen	243 945
Tener un empleo estable y bien remunerado	149 857
Apoyos o créditos para comprar una casa o terreno	7 989
Apoyos o créditos para producir el campo	4 990
Apoyos o créditos para iniciar un negocio	20 449
Ninguno (de cualquier manera lo intentaría)	32 448
Otro	28 182
No especificado	31 *

Notas: ¹ Incluye solamente a quienes declararon haber sido devueltos en este viaje por las autoridades migratorias de Estados Unidos.

² Incluye solamente a quienes declararon que su familia directa se encuentra en Estados Unidos al momento de la entrevista.

* Menos de 30 casos muestrales.

Cuadro 10.4.2.3.
Migrantes Procedentes de Estados Unidos.
Disposición a participar en programas de empleo temporal,
abril-septiembre 2008

Disposición a participar en programas de empleo temporal	Total
Disposición a trabajar en un lugar distinto a Estados Unidos	243 945
Está dispuesto	164 640
Necesita pensarlo	22 622
No está dispuesto	56 626
No especificado	57 *
Razón para no trabajar en un lugar distinto a Estados Unidos¹	56 683
Sus familiares o amigos viven en Estados Unidos	8 814
Ya tiene trabajo o vive en Estados Unidos	9 233
Sólo en Estados Unidos se puede progresar	6 106
Pagan poco	4 658 *
Otra razón	27 816
No especificado	57 *
Lugar donde le gustaría desempeñar ese trabajo²	187 262
En su lugar de origen o un lugar cercano	158 584
En la zona fronteriza	1 310 *
En cualquier parte de México	15 659
En otro país diferente a Estados Unidos	2 232 *
En cualquier parte del mundo que haya trabajo	8 929
No especificado	547 *
Ingreso deseado en ese trabajo (múltiplos de salario mínimo mensual)²	187 262
Hasta un salario mínimo (S. M.)	624 *
Más de uno y hasta dos salarios mínimos	1 707 *
Más de dos y hasta tres salarios mínimos	16 300
Más de tres y hasta cinco salarios mínimos	51 998
Más de cinco salarios mínimos	107 326
No especificado	9 309
Cantidad de tiempo durante el cual le gustaría desempeñar ese trabajo²	187 262
Menos de un año	2 520 *
Un año o más	112 609
Siempre	62 675
No especificado	9 459
Disposición a inscribirse a un programa de capacitación para aprender un oficio	243 945
Está dispuesto	154 800
No está dispuesto	88 572
No especificado	574 *

Continúa...

Cuadro 10.4.2.3.
Migrantes Procedentes de Estados Unidos.
Disposición a participar en programas de empleo temporal,
abril-septiembre 2008

Concluye

Disposición a participar en programas de empleo temporal	Total
Disposición a participar en un programa de empleo temporal en Canadá o España	
	243 945
Está dispuesto a participar en Canadá	31 214
Está dispuesto a participar en España	7 824
Está dispuesto a participar en cualquiera de los dos países	84 492
No está dispuesto a participar	119 422
No especificado	994 *
Disposición para tomar un curso de capacitación³	
	124 524
Está dispuesto	121 902
No está dispuesto	2 214 *
No especificado	408 *
Disposición para aprender o mejorar el idioma inglés³	
	124 524
Está dispuesto	121 901
No está dispuesto	2 215 *
No especificado	408 *
Disposición para hacerse un examen médico³	
	124 524
Está dispuesto	123 630
No está dispuesto	486 *
No especificado	408 *

Notas: ¹ Excluye a quienes declararon que aceptarían una oferta de empleo en un lugar distinto de Estados Unidos o que necesitan pensarlo.

² Incluye solamente a quienes declararon que aceptarían una oferta de empleo en un lugar distinto de Estados Unidos o que necesitan pensarlo.

³ Excluye a quienes no están dispuestos a participar en un programa de empleo temporal en Canadá o España.

* Menos de 30 casos muestrales.

Módulo Especial de Repatriación Humana y Trabajo Temporal. Migrantes Devueltos por las autoridades migratorias de Estados Unidos, abril-septiembre 2008

Diagrama 16. Módulo Especial de Repatriación Humana y Trabajo Temporal. Migrantes Devueltos por las autoridades migratorias de Estados Unidos, abril-septiembre 2008

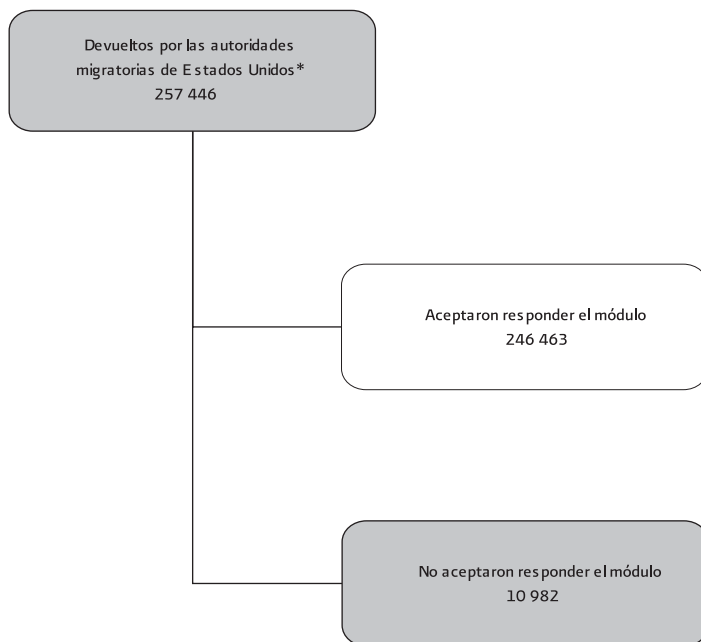

*Comprende exclusivamente a migrantes de 15 años o más que nacieron en México y residen en México

Índice de tabulados

299	Cuadro 10.4.3.1.	Migrantes Devueltos por las autoridades migratorias de Estados Unidos. Características sociodemográficas, abril-septiembre 2008.
300	Cuadro 10.4.3.2.	Migrantes Devueltos por las autoridades migratorias de Estados Unidos. Necesidades más urgentes, ubicación geográfica de familiares directos y factores de expulsión y arraigo en el lugar de origen, abril-septiembre 2008.
301	Cuadro 10.4.3.3.	Migrantes Devueltos por las autoridades migratorias de Estados Unidos. Disposición a participar en programas de empleo temporal, abril-septiembre 2008.

Cuadro 10.4.3.1.
Migrantes Devueltos por las autoridades migratorias de Estados Unidos.
Características sociodemográficas, abril-septiembre 2008

Características sociodemográficas	Total
Sexo	246 463
Hombres	204 900
Mujeres	41 563
Grupos de edad	246 463
15 a 19 años	30 651
20 a 29 años	127 989
30 a 39 años	58 430
40 a 49 años	24 605
50 años o más	4 788
Condición de alfabetismo	246 463
Alfabeta	236 718
Analfabeta	9 558
No especificado	188 *
Nivel educativo	246 463
Sin escolaridad	11 145
Primaria incompleta	22 214
Primaria completa	60 534
Algún grado de secundaria	109 000
Algún grado de bachillerato	39 942
Algún grado de licenciatura o más	3 628
Condición de habla de inglés	246 463
Habla inglés	20 402
No habla inglés	226 061
Posición en el hogar	246 463
Jefe	120 024
Cónyuge	19 975
Hijo	95 269
Otro ¹	10 755
No especificado	440 *
Situación conyugal	246 463
Soltero	107 942
Casado	105 449
Unión libre	22 617
Separado-divorciado	7 851
Viudo	2 604 *

Notas: ¹ Incluye: hermano(a), padre y/o madre, otros y sin relación de parentesco.

* Menos de 30 casos muestrales.

Cuadro 10.4.3.2.
Migrantes Devueltos por las autoridades migratorias de Estados Unidos.
Necesidades más urgentes, ubicación geográfica de familiares directos y factores de expulsión y arraigo en el lugar de origen, abril-septiembre 2008

Necesidades más urgentes, ubicación geográfica de familiares directos y factores de expulsión y arraigo en el lugar de origen	Total
Necesidad más urgente que debe resolver en las próximas 24 horas	246 463
Ninguna	7 678
Conseguir dinero	69 053
Comunicarse con sus familiares	88 161
Conseguir alojamiento	23 162
Alimentación	27 782
Otra	30 127
No especificada	500 *
Lugar donde se encuentra su familia directa	246 463
En Estados Unidos	10 737
En la ciudad de entrevista	11 583
En otro lugar de México	223 342
No especificado	801 *
Ubicación geográfica de los hijos menores de 15 años¹	10 737
Se encuentran en Estados Unidos	3 118
Se encuentran en otro lugar	5 130
No tiene hijos	2 342 *
No especificado	147 *
Principal necesidad que motivó migración a Estados Unidos	246 463
Falta de empleo	102 901
Salarios muy bajos	124 677
Necesidad de ampliar o renovar su casa	4 810
Otra	12 766
No especificada	1 310 *
Principal apoyo que le haría volver a su lugar de origen	246 463
Tener un empleo estable y bien remunerado	211 953
Apoyos o créditos para comprar una casa o terreno	7 489
Apoyos o créditos para producir el campo	1 732 *
Apoyos o créditos para iniciar un negocio	5 840
Ninguno (de cualquier manera lo intentaría)	13 820
Otro	4 799
No especificado	831 *

Notas: ¹ Incluye solamente a quienes declararon que su familia directa se encuentra en Estados Unidos al momento de la entrevista.

* Menos de 30 casos muestrales.

Cuadro 10.4.3.3.
Migrantes Devueltos por las autoridades migratorias de Estados Unidos.
Disposición a participar en programas de empleo temporal,
abril-septiembre 2008

Disposición a participar en programas de empleo temporal	Total
Disposición a trabajar en un lugar distinto a Estados Unidos	246 463
Está dispuesto	190 440
Necesita pensarlo	27 541
No está dispuesto	27 568
No especificado	914 *
Razón para no trabajar en un lugar distinto a Estados Unidos¹	28 482
Sus familiares o amigos viven en Estados Unidos	10 225
Ya tiene trabajo o vive en Estados Unidos	1 476 *
Sólo en Estados Unidos se puede progresar	8 003
Pagan poco	4 448
Otra razón	3 477
No especificado	852 *
Lugar donde le gustaría desempeñar ese trabajo²	217 981
En su lugar de origen o un lugar cercano	175 765
En la zona fronteriza	6 901
En cualquier parte de México	19 655
En otro país diferente a Estados Unidos	3 422 *
En cualquier parte del mundo que haya trabajo	10 709
No especificado	1 530 *
Ingreso deseado en ese trabajo (múltiplos de salario mínimo mensual)²	217 981
Hasta un salario mínimo (S. M.)	338 *
Más de uno y hasta dos salarios mínimos	2 473 *
Más de dos y hasta tres salarios mínimos	36 010
Más de tres y hasta cinco salarios mínimos	76 744
Más de cinco salarios mínimos	92 786
No especificado	9 631
Cantidad de tiempo durante el cual le gustaría desempeñar ese trabajo²	217 981
Menos de un año	5 006
Un año o más	115 701
Siempre	84 701
No especificado	12 573
Disposición a inscribirse a un programa de capacitación para aprender un oficio	246 463
Está dispuesto	193 455
No está dispuesto	51 239
No especificado	1 770 *

Continúa...

Cuadro 10.4.3.3.
Migrantes Devueltos por las autoridades migratorias de Estados Unidos.
Disposición a participar en programas de empleo temporal,
abril-septiembre 2008

Concluye

Disposición a participar en programas de empleo temporal	Total
Disposición a participar en un programa de empleo temporal en Canadá o España	
	246 463
Está dispuesto a participar en Canadá	36 768
Está dispuesto a participar en España	7 773
Está dispuesto a participar en cualquiera de los dos países	120 927
No está dispuesto a participar	79 132
No especificado	1 863 *
Disposición para tomar un curso de capacitación²	
	167 331
Está dispuesto	162 811
No está dispuesto	2 759
No especificado	1 761 *
Disposición para aprender o mejorar el idioma inglés³	
	167 331
Está dispuesto	163 037
No está dispuesto	2 395
No especificado	1 899 *
Disposición para hacerse un examen médico³	
	167 331
Está dispuesto	164 855
No está dispuesto	715 *
No especificado	1 761 *

Notas: ¹ Excluye a quienes declararon que aceptarían una oferta de empleo en un lugar distinto de Estados Unidos o que necesitan pensarlo.

² Incluye solamente a quienes declararon que aceptarían una oferta de empleo en un lugar distinto de Estados Unidos o que necesitan pensarlo.

³ Excluye a quienes no están dispuestos a participar en un programa de empleo temporal en Canadá o España.

* Menos de 30 casos muestrales.

CONDICIÓN DE ALFABETISMO. Situación que distingue a la población según declare saber leer y escribir un recado.

CONDICIÓN DE HABLA INDÍGENA. Situación que distingue a la población según declare hablar o no alguna lengua indígena.

LENGUA INDÍGENA. Conjunto de idiomas que históricamente son herencia de las diversas etnias del Continente Americano y que se hablan en nuestro país.

CONDICIÓN DE OCUPACIÓN. Situación que distingue a la población de 15 años o más en ocupada y no ocupada.

OCUPADOS EN ESTADOS UNIDOS. Personas de 15 años o más que en su última estancia en Estados Unidos trabajaron en ese país.

NO OCUPADOS EN ESTADOS UNIDOS. Personas de 15 años o más que en su última estancia en Estados Unidos no trabajaron en esa ocasión, o permanecieron menos de un día en ese país.

OCUPADOS EN LA FRONTERA NORTE. Personas de 15 años o más que en su última estancia en la frontera norte de México trabajaron en esa región.

NO OCUPADOS EN LA FRONTERA NORTE. Personas de 15 años o más que en su última estancia en la frontera norte de México no trabajaron. Excluye a los que permanecieron menos de siete días en esa región.

CONTRATO. Convenio escrito en el que se fundamenta la relación laboral que establecen los trabajadores asalariados con un patrón, empresa, institución o dependencia.

DOCUMENTOS PARA CRUZAR. Documentos o papeles⁹ que autorizan al migrante a internarse en Estados Unidos.

⁹ En el primer y segundo levantamiento no se interrogó sobre el tipo de documento utilizado y tampoco sobre la legalidad del mismo. A partir del tercer levantamiento se pregunta sobre el tipo de documento que se utilizó para cruzar (pasaporte con visa de negocios, pasaporte con visa de estudiante, pasaporte con visa de turista, tarjeta verde, pasaporte local, visa láser, ciudadano americano u otro).

DOCUMENTOS PARA TRABAJAR. Documentos o papeles¹⁰ que autorizan al migrante a trabajar en Estados Unidos.

EDAD. Años cumplidos que tiene la persona desde la fecha de su nacimiento hasta el momento de la entrevista.

ENTIDAD FEDERATIVA. Unidad geográfica mayor de la división político-administrativa del país, que es parte integrante de la Federación.

ETAPAS DE MUESTREO. Es la división de las dos dimensiones (espacio geográfico y tiempo) en las cuales se lleva a cabo la observación del fenómeno migratorio.

REGIÓN DE MUESTREO. La primera partición del espacio por el que pasa el flujo migratorio se realiza estableciendo regiones de muestreo. Se establecieron tres regiones de muestreo: la región Este que comprende las ciudades fronterizas que se sitúan al este de Ciudad Acuña, Coahuila (incluida); la región Centro, que abarca las ciudades ubicadas entre Ciudad Acuña (no incluida) y Nogales (incluida), y la región Oeste, con ciudades situadas al oeste de Nogales (no incluida). Algunos de los criterios para establecerlas son los siguientes:

- *La infraestructura de las vías de comunicación.* Las rutas que siguen los migrantes en sus desplazamientos no se alejan de la infraestructura existente, y ésta en ocasiones responde precisamente al flujo de migrantes, por ello, las regiones de muestreo deben compartir vías de comunicación.
- *Las ciudades o regiones de origen y destino de los migrantes.* Las rutas de los migrantes siguen una lógica que se establece en función del mercado laboral y de la existencia de redes sociales y familiares, tanto en las zonas de salida como en las de llegada. La construcción de regiones de muestreo alrededor de estos aspectos puede ayudar a una mejor comprensión del fenómeno.

CIUDADES DE MUESTREO. Dentro de cada región de muestreo, la siguiente etapa se constituyó con las ciudades de cada región, las cuales son: Tijuana y Mexicali, Región Oeste; Nogales y Ciudad Juárez, Región Centro, y Piedras Negras, Nuevo Laredo, Reynosa y Matamoros de la Región Este.

¹⁰ En el primer y segundo levantamiento no se interroga sobre la legalidad del documento para trabajar. A partir del tercer levantamiento se pregunta sobre el tipo de documento que se utilizó para trabajar (permiso temporal, tarjeta verde u otro).

ZONAS DE MUESTREO. En cada una de las ciudades de muestreo, las zonas de muestreo están constituidas por la central de autobuses (en su defecto las terminales de las diferentes líneas), el aeropuerto, los puentes de cruce internacional, las garitas y los puntos de inspección aduanal mexicanos.

PUNTOS DE MUESTREO. En cada una de las zonas de muestreo se establecieron, mediante trabajo etnográfico y enumeraciones específicas, puntos por donde pasan quienes llegan a las zonas mencionadas, de forma que el paso por estos puntos se realice una sola vez por visita a la ciudad, como es el caso de los accesos a las salas de espera o andenes para abordar o descender de los autobuses o de las salas para recoger equipaje en los aeropuertos.

TRIMESTRE DE MUESTREO. Es un criterio operativo de aplicación de la encuesta. Por ejemplo, en el levantamiento decimocuarto, el trimestre uno comprendió el periodo que va del 1 de julio de 2008 —fecha de iniciación de la aplicación de cuestionarios— al 30 de septiembre del mismo año; el trimestre dos, del 1 de octubre al 31 de diciembre de 2008; el trimestre tres, del 1 de enero al 31 de marzo de 2009; y, finalmente, el trimestre cuatro, del 1 de abril al 30 de junio de 2009.

DÍA DE MUESTREO. Horario de funcionamiento del punto de muestreo dentro del cual ocurren los desplazamientos. En algunos casos, como las centrales de autobuses, el día de muestreo es un intervalo de 24 horas y en otros, como por ejemplo los aeropuertos, el día de muestreo lo constituyen intervalos de tiempo alrededor de las salidas y llegadas de los aviones.

HORA O JORNADA DE MUESTREO. Dentro del día de muestreo se establecieron como unidades inferiores los intervalos de tiempo durante los cuales suceden los desplazamientos.

INGRESOS RECIBIDOS DEL EMPLEO EN QUE PERMANECIÓ MÁS TIEMPO. Percepción monetaria total que obtuvo el migrante en el trabajo de mayor duración la última vez que estuvo en Estados Unidos o en la frontera norte de México. Estos ingresos se expresan en salarios mínimos diarios.¹¹

¹¹ Se recurre al Salario Mínimo General Promedio de los Estados Unidos Mexicanos —ponderado con la población asalariada—, considerando el periodo del levantamiento correspondiente. Por ejemplo, para el año 2008 se consideró el salario mínimo vigente entre enero y diciembre de 2008 (\$50.84).

INGRESOS RECIBIDOS EN SU LUGAR DE RESIDENCIA. Percepción monetaria total que obtuvo el migrante en su trabajo principal durante los últimos treinta días que permaneció en su lugar de residencia antes del inicio del viaje a la frontera norte. Estos ingresos se expresan en salarios mínimos diarios.¹²

JEFE DE HOGAR. Persona que se reconoce como tal.

LOCALIDAD. Lugar en el que se ubica una vivienda o conjunto de viviendas que están cercanas unas de otras y donde por lo menos una está habitada. El lugar es reconocido comúnmente por un nombre dado por la ley o la costumbre.¹³

LOCALIDAD DE RESIDENCIA. Clasificación utilizada para las localidades mexicanas en las que viven los migrantes, la cual contempla las categorías de urbana y no urbana.

LOCALIDAD NO URBANA. Son localidades con una población de 15 000 habitantes o menos, en 2000.

LOCALIDAD URBANA. Son localidades con una población mayor a 15 000 habitantes, en 2000.

LOCALIDAD DE NACIMIENTO. Clasificación utilizada para las localidades mexicanas en las que nacieron los migrantes, la cual contempla las categorías de urbana y no urbana.

LOCALIDAD NO URBANA. Son localidades que tenían una población de 15 000 habitantes o menos en 1960 para los migrantes nacidos antes de 1970; las localidades que tenían 15 000 habitantes o menos en 1970 para los migrantes que nacieron de 1970 hasta 1989; o localidades que tenían 15 000 habitantes o menos en 1990 para los nacidos de 1990 en adelante.

LOCALIDAD URBANA. Son localidades que tenían una población mayor a 15 000 habitantes en 1960 para los migrantes nacidos antes de 1970; las localidades que tenían una población mayor a 15 000 habitantes en 1970 para los migrantes que nacieron de 1970 hasta 1989; o localidades que tenían una población mayor a 15 000 habitantes en 1990 para los nacidos de 1990 en adelante.

¹² *Ibid.*

¹³ INEGI, *XI Censo General de Población y Vivienda*, 1990.

LOCALIDAD DE DESTINO. Clasificación utilizada para las localidades mexicanas en las que los Migrantes Procedentes de Estados Unidos por Aeropuertos declaran que pasarán la mayor parte del tiempo durante este viaje a México. La clasificación contempla las categorías de urbana y no urbana.

LOCALIDAD NO URBANA. Son localidades con una población de 15 000 habitantes o menos, en 2000.

LOCALIDAD URBANA. Son localidades con una población mayor a 15 000 habitantes, en 2000.

LUGAR DE DESTINO. Son las zonas —Frontera Norte de México o Estados Unidos— en las que se ubica la ciudad o estado donde se dirigen los migrantes procedentes del sur.

LUGAR DE NACIMIENTO. Localidad, municipio y entidad federativa o país donde nació la persona.

LUGAR DE PROCEDENCIA. Es la zona de la Frontera Norte de México o de Estados Unidos en la cual se ubica la ciudad o estado donde los migrantes del flujo Norte-Sur permanecieron la mayor parte del tiempo, voluntariamente o no.

LUGAR DE RESIDENCIA. Localidad, municipio y entidad federativa, o país donde vive el migrante.

MIGRANTE. Persona que transita por los puntos de muestreo localizados en la frontera norte de México y presenta las características de alguno de los siguientes grupos:

- **PROCEDENTES DEL SUR.** Personas que provienen del sur con respecto a la frontera norte de México y se dirigen a Estados Unidos o a una ciudad fronteriza, de 15 años o más, no nacidos en Estados Unidos, que llegan a alguna de las ciudades de muestreo y no viven en la localidad de la entrevista o en Estados Unidos, cuyo desplazamiento se debe a motivos de trabajo, negocios, cambio de residencia, por encontrarse en tránsito hacia el norte, o cualquier otra razón; y, en este último caso, siempre y cuando no tenga fecha comprometida de regreso o trabajo en su lugar de residencia.
- **PROCEDENTES DEL NORTE.** Personas que provienen de Estados Unidos o de una ciudad fronteriza, de 15 años o más, no nacidos en Estados Unidos, que no viven en la localidad de entrevista, cuya estancia en la frontera norte o en Estados Unidos fue por motivos de trabajo, nego-

cios, cambio de residencia, o por cualquier otra razón; y, en este último caso, siempre y cuando su estancia haya sido superior a un mes.

- **DEVUELTOS POR LAS AUTORIDADES MIGRATORIAS DE ESTADOS UNIDOS.** Personas de 15 años o más entregadas por las autoridades migratorias de Estados Unidos a las autoridades mexicanas de migración en alguno de los puntos establecidos a lo largo de la línea fronteriza.

TIPO DE MIGRANTE. Clasificación utilizada para los tabulados de la publicación, construida a partir de las poblaciones sujetas a muestreo, que pasaron por los puntos seleccionados durante los trimestres de aplicación de la encuesta.

MIGRANTES PROCEDENTES DEL SUR. Personas de 15 años o más, nacidas y residentes en México, que no viven en la ciudad de la entrevista o en Estados Unidos y que se desplazan a la frontera norte por motivos de trabajo, trabajar o buscar trabajo, negocios, por encontrarse en tránsito hacia el Norte o cambiar de residencia, o bien cualquier otra razón, sin fecha comprometida de regreso a su lugar de residencia habitual. Esta población se clasifica de acuerdo con su destino final en:

- **MIGRANTES CON DESTINO A LA FRONTERA NORTE.** Migrantes Procedentes del Sur que tienen como destino final alguna ciudad mexicana que colinda con Estados Unidos.
- **MIGRANTES CON DESTINO A ESTADOS UNIDOS.** Migrantes Procedentes del Sur que tienen como destino final alguna ciudad de Estados Unidos.

MIGRANTES PROCEDENTES DEL NORTE. Personas de 15 años o más, nacidas en México, y residentes en México o Estados Unidos, que no viven en la ciudad de la entrevista, cuyo desplazamiento se debió por motivos de trabajo, trabajar o buscar trabajo, negocios o cambio de residencia, u otra razón, siempre y cuando su estancia haya sido superior a un mes. Esta población se subdivide de acuerdo al lugar de mayor permanencia:

- **MIGRANTES PROCEDENTES DE LA FRONTERA NORTE.** Son aquellos migrantes procedentes del Norte que viajan al interior del país y que, aun habiendo cruzado a Estados Unidos, estuvieron durante la mayor parte de su estancia en una ciudad de la Frontera Norte.
- **MIGRANTES PROCEDENTES DE ESTADOS UNIDOS.** Son aquellos migrantes procedentes del Norte que viajan al interior del país y que, aun

habiendo estado en una ciudad de la Frontera Norte, estuvieron durante la mayor parte de su estancia en una ciudad estadounidense. Población que se divide de acuerdo al lugar de residencia:

- o MIGRANTES RESIDENTES EN MÉXICO. Son aquellos migrantes procedentes de Estados Unidos que declaran vivir en México.
 - o MIGRANTES RESIDENTES EN ESTADOS UNIDOS. Son aquellos migrantes procedentes de Estados Unidos que declaran vivir en Estados Unidos.
- MIGRANTES DEVUELTOS POR LAS AUTORIDADES MIGRATORIAS DE ESTADOS UNIDOS. Personas de 15 años o más, nacidas y residentes en México devueltas por las autoridades migratorias de Estados Unidos a las autoridades de México.

MIGRANTES LOCALES. Personas que viven de un lado de la frontera y trabajan en el otro.

OCUPACIÓN. Tipo de trabajo, oficio, o tarea específica que desarrolló el migrante en su trabajo principal.¹⁴ Cuando se refiere a su lugar de residencia corresponde a la ocupación en el lugar donde vive o en algún lugar cercano, durante los treinta días anteriores al inicio del viaje. En el caso de los migrantes que trabajaron en la Frontera Norte o en Estados Unidos se refiere a la ocupación en el empleo en el que permanecieron más tiempo.

TRABAJADORES AGROPECUARIOS. Los trabajadores clasificados en este grupo realizan las actividades propias de la agricultura, ganadería, silvicultura, caza, pesca y la inspección del proceso de producción agropecuario.¹⁵

TRABAJADORES EN LA INDUSTRIA. Incluye los siguientes grupos de trabajadores:

- “Jefes, supervisores y otros trabajadores de control en la fabricación artesanal e industrial y en actividades de reparación y mantenimiento: los trabajadores clasificados en este grupo: planean, organizan, coordinan, supervisan y controlan de manera directa los procesos de producción artesanal e industrial, así como la instalación, reparación y mantenimiento

¹⁴ Esta definición se basa en la de Ocupación de INEGI, del *XI Censo General de Población y Vivienda*, 1990.

¹⁵ Grupo principal 41 de INEGI, de la *Clasificación Mexicana de Ocupaciones*, 1992, (CMO-92); 1998, (CMO-98).

de un área o departamento, siguiendo las instrucciones o especificaciones que les proporcionan sus superiores”.¹⁶

- “Artesanos y trabajadores fabriles en la industria de la transformación y trabajadores en actividades de reparación y mantenimiento: los trabajadores clasificados en este grupo realizan actividades directamente relacionadas con la producción artesanal o fabril, para lo cual extraen y tratan materias primas con el fin de elaborar y reparar productos industriales y artesanales”.¹⁷
- “Operadores de maquinaria fija de movimiento continuo y equipos en el proceso de fabricación industrial: los trabajadores clasificados en este grupo participan en los procesos de producción industrial. Las actividades que realizan estos trabajadores son: controlar, operar y vigilar el funcionamiento de una instalación industrial o maquinaria fija con movimiento continuo pero sin desplazarse. Además realizan actividades concretas y especializadas dentro de un proceso de producción en serie a gran escala”.¹⁸
- “Ayudantes, peones y similares en el proceso de fabricación artesanal e industrial y en actividades de reparación y mantenimiento: los trabajadores clasificados en este grupo auxilian a los trabajadores calificados que laboran directamente en los procesos de producción artesanal e industrial, así como en las actividades de instalación, reparación y mantenimiento”.¹⁹

TRABAJADORES EN LA CONSTRUCCIÓN. Incluye los siguientes subgrupos de trabajadores:

- “Jefes, supervisores, contratistas y similares en la construcción, instalación, mantenimiento y acabados: los trabajadores clasificados en este subgrupo contratan, organizan y distribuyen cargas de trabajo durante la construcción de obras habitacionales, vías de comunicación como carreteras, puertos marítimos, terminales aéreas, etc.”.²⁰
- “Trabajadores en la construcción, instalación, acabados y mantenimiento de edificios y otras construcciones: los trabajadores clasificados en este subgrupo construyen cimientos, muros, losas y obras completas con ladrillo, piedra y otros materiales, para la edificación de viviendas,

¹⁶ Subgrupos 510, 511, 512, 513, 514, 515, 517, 518 y 519 del grupo principal 51 de la CMO-92, CMO-98.

¹⁷ Subgrupos 520, 521, 522, 523, 524, 525, 527, 528 y 529 del grupo principal 52 de la CMO-92, CMO-98.

¹⁸ Subgrupos 530, 531, 532, 533, 534, 535, 537, 538 y 539 del grupo principal 53 de la CMO-92, CMO-98.

¹⁹ Subgrupos 540, 541, 542, 543, 544, 545, 547, 548 y 549 del grupo principal 54 de la CMO-92, CMO-98.

²⁰ Subgrupo 516 del grupo principal 51 de la CMO-92, CMO-98.

edificios, vías de comunicación, (como carreteras y puentes) y obras industriales. Además realizan los trabajos de mantenimiento y reparación de estas mismas obras”.²¹

- “Operadores de equipo portátil especializado para la construcción: los trabajadores clasificados en este subgrupo controlan, operan y manipulan directamente maquinaria y equipos portátiles especializados en la construcción”.²²
- “Ayudantes, peones y similares en la construcción: los trabajadores aquí clasificados hacen labores de auxilio y apoyo a las actividades que realizan artesanos y trabajadores fabriles durante los procesos de producción artesanal e industrial: en la construcción de obras habitacionales, vías de comunicación, como carreteras, puertos marítimos, terminales aéreas, etc.”.²³

PROFESIONISTAS, TÉCNICOS Y PERSONAL ADMINISTRATIVO. Incluye los siguientes grupos de trabajadores:

- “Profesionistas: los trabajadores clasificados en este grupo se caracterizan por haber recibido una instrucción y formación profesional en el nivel de escolaridad superior: licenciatura, maestría, doctorado, postgrado o equivalente, y desempeñar funciones directamente relacionadas con el tipo de formación recibida”.²⁴
- “Técnicos: los trabajadores aquí clasificados realizan actividades auxiliares a las de un profesionista, asesorando en trabajos de investigación y en la aplicación práctica de los conocimientos adquiridos en su campo de especialización”.²⁵
- “Trabajadores de la educación: los trabajadores clasificados en este grupo se dedican a impartir clases, instrucción y capacitación en escuelas, institutos, casas de cultura y otros establecimientos del ramo dentro del Sistema Educativo Nacional que se divide en educación formal y no formal”.²⁶
- “Trabajadores del arte, espectáculos y deportes. Los trabajadores clasificados en este grupo realizan labores de carácter creativo y artístico entre las cuales se encuentran actividades de tipo cultural, informativo,

²¹ Subgrupo 526 del grupo principal 52 de la CMO-92, CMO-98.

²² Subgrupo 536 del grupo principal 53 de la CMO-92, CMO-98.

²³ Subgrupo 546 del grupo principal 54 de la CMO-92, CMO-98.

²⁴ Grupo principal 11 de la CMO-92, CMO-98.

²⁵ Grupo principal 12 de la CMO-92, CMO-98.

²⁶ Grupo principal 13 de la CMO-92, CMO-98.

de diversión o entretenimiento y deportivas, cuya finalidad es la exhibición, publicación, difusión y presentación, a través de los diferentes medios de comunicación”.²⁷

- “Funcionarios y directivos de los sectores público, privado y social: los trabajadores clasificados en este grupo realizan actividades directivas, administrativas, normativas, de planeación y coordinación en dependencias y organismos gubernamentales a nivel nacional, estatal, o municipal y en instituciones, empresas, comercios e industrias públicas y privadas”.²⁸
- “Jefes de departamento, coordinadores y supervisores en actividades administrativas y de servicios: los trabajadores clasificados en este grupo se ubican en el nivel de mandos medios de empresas e instituciones públicas y privadas. Realizan tareas relacionadas con la planeación, organización, integración, supervisión y control de las actividades administrativas, operativas y técnicas que se desempeñan en un departamento o sección”.²⁹
- “Trabajadores de apoyo en actividades administrativas: los trabajadores clasificados en este grupo desempeñan tareas de apoyo administrativo en oficinas en general”.³⁰

COMERCIANTES. Incluye los siguientes grupos de trabajadores:

- “Comerciantes, empleados de comercio y agentes de ventas: los trabajadores clasificados en este grupo realizan actividades de comercialización, es decir la compra-venta de bienes y servicios. Además se distinguen por ser propietarios de un establecimiento comercial, esto es locales o accesorias en plazas comerciales, mercados, centros de abasto, tianguis, mercados sobre ruedas, etc., y siendo atendido por ellos mismos o con la ayuda de empleados y/o familiares”.³¹
- “Vendedores ambulantes y trabajadores ambulantes en servicios: los trabajadores clasificados en este grupo realizan actividades de comercialización, no cuentan con un establecimiento fijo donde realizar sus actividades o razón social de referencia, por lo cual, no representan a empresa alguna”.³²

²⁷ Grupo principal 14 de la CMO-92, CMO-98.

²⁸ Grupo principal 21 de la CMO-92, CMO-98.

²⁹ Grupo principal 61 de la CMO-92, CMO-98.

³⁰ Grupo principal 62 de la CMO-92, CMO-98.

³¹ Grupo principal 71 de la CMO-92, CMO-98.

³² Grupo principal 72 de la CMO-92, CMO-98.

TRABAJADORES EN SERVICIOS PERSONALES Y PÚBLICOS. Incluye los siguientes grupos de trabajadores:

- “Trabajadores en servicios personales en establecimientos: los trabajadores clasificados en este grupo prestan servicios personales al público, como es: la atención de clientes en restaurantes, cafeterías, hospedaje, tintorerías, lavanderías, salas de belleza, etc.”.³³
- “Trabajadores en servicios domésticos: los trabajadores clasificados en este grupo realizan labores de limpieza, preparación de alimentos, lavado y planchado de ropa en casas particulares. Estas actividades se realizan a cambio de una remuneración económica o pago. Comprende a los chóferes, jardineros, vigilantes y porteros que trabajan en casas particulares, unidades habitacionales o residenciales y conducción de automóviles en casas particulares”.³⁴
- “Trabajadores en servicios de protección y vigilancia y fuerzas armadas: los trabajadores clasificados en este grupo se dedican a la protección y seguridad de las personas y sus bienes, ya sea contra incendios, actos delictuosos y otros peligros; también se dedican a mantener el orden público, hacer respetar la ley y los reglamentos”.³⁵
- “Conductores y ayudantes de conductores de maquinaria móvil y medios de transporte: los trabajadores clasificados en este grupo controlan, atienden y operan maquinaria móvil durante el proceso de producción agropecuario, industrial, de la construcción, así como para la carga y descarga portuaria y movimiento de mercancías en comercios. Comprende a los conductores de trenes, metro y tren ligero, e incluye a los conductores de autobuses, camiones, automóviles, taxis, trolebuses, traile-res, naves aéreas (avión, avioneta, helicóptero), transportes marítimos (barcos, lanchas, botes), y vehículos de tracción humana y animal (carreras, bicicletas y triciclos) que transportan pasajeros o mercancías”.³⁶

PARENTESCO. Vínculo existente entre los integrantes del hogar con el jefe del mismo, ya sea por consanguinidad, matrimonio, adopción, afinidad o costumbre.

POBLACIÓN ECONÓMICAMENTE ACTIVA EN EL LUGAR DE RESIDENCIA. Personas de 15 años o más que durante los 30 días anteriores al inicio del viaje se encontraban ocupadas o desocupadas en su lugar de residencia.

³³ Grupo principal 81 de la CMO-92, CMO-98.

³⁴ Grupo principal 82 de la CMO-92, CMO-98.

³⁵ Grupo principal 83 de la CMO-92, CMO-98.

³⁶ Grupo principal 55 de la CMO-92, CMO-98.

DESOCUPADOS. Personas de 15 años o más que durante los 30 días anteriores al inicio del viaje no tenían trabajo y lo buscaron activamente.

OCUPADOS. Personas de 15 años o más que realizaron alguna actividad económica en el lugar donde viven, o en algún lugar cercano, durante los 30 días anteriores al inicio del viaje; o bien, no trabajaron en ese periodo por algún motivo, pero tenían un vínculo con su trabajo (vacaciones, licencia por maternidad, enfermedad o porque estaban en espera de iniciar o continuar con las labores agrícolas, etcétera).

POBLACIÓN NO ECONÓMICAMENTE ACTIVA EN EL LUGAR DE RESIDENCIA. Personas de 15 años o más que en los 30 días anteriores al inicio del viaje no realizaron alguna actividad económica ni buscaron trabajo en el lugar donde viven, o en algún lugar cercano. Se clasifica en: estudiantes; jubilados o pensionados; personas dedicadas a los quehaceres del hogar y las que se dedicaron a otras actividades no económicas.

POBLACIÓN OBJETIVO. Subconjunto de población de cada uno de los flujos captados por la EMIF NORTE que se pretende analizar. En la presente publicación, las poblaciones objetivo son: Flujo Procedente de la Frontera Norte de México; Flujo Procedente de Estados Unidos; Flujo Procedente del Sur; Flujo de Devueltos por las autoridades migratorias de Estados Unidos; Flujo Procedente de Estados Unidos por Aeropuertos.

POBLACIÓN SIN ESCOLARIDAD. Personas que no aprobaron algún grado del Sistema Educativo Nacional. Incluye a la población que únicamente tiene grados aprobados en preescolar o kinder.

POSICIÓN EN EL TRABAJO. Se refiere a la clasificación de la población ocupada según su relación con los medios de producción y con la propiedad del bien o servicio generado en el desempeño de su trabajo.

PATRÓN. Es aquella persona que trabaja en su propio negocio, empresa o profesión, empleando a una o más personas a cambio de una remuneración monetaria o en especie.³⁷

TRABAJADOR POR SU CUENTA. Es la persona que trabaja (sola o asociada) en su negocio, taller, oficio, o profesión sin contratar trabajadores a sueldo; pudiendo ocupar familiares y no familiares sin pago, disponiendo de sus propias herra-

³⁷ INEGI, Encuesta Nacional de Empleo Urbano (ENEU); Manual del entrevistador, 1999.

mientas o medios de producción; lo cual le permite trabajar con independencia de un patrón y vincularse directamente con los clientes.³⁸

TRABAJADOR A DESTAJO O POR OBRA. Comprende a las personas que trabajan por una remuneración la cual está determinada exclusivamente por la cantidad de trabajo, ventas, servicios, o la voluntad de quien paga.³⁹

TRABAJADOR A SUELDO FIJO. Es la persona que trabaja para un patrón, empresa, institución o dependencia, regido por un contrato escrito o de palabra a cambio de un jornal o salario.⁴⁰

TRABAJADOR FAMILIAR SIN PAGO. Se refiere a las personas que no reciben ningún tipo de compensación (monetaria o en especie) a cambio de aplicar su fuerza de trabajo en la producción o venta de un bien o servicio en el negocio familiar.⁴¹

RAZÓN DE RETORNO A MÉXICO. En el caso de los Migrantes Procedentes de Estados Unidos (ver definición de este tipo de migrante más arriba), se refiere al motivo declarado por el migrante para regresar a México en este viaje. Puede ser un motivo voluntario o no voluntario.

RETORNO VOLUNTARIO. Retorno a México por no haber encontrado trabajo o por haberse terminado el trabajo en Estados Unidos, por razones personales u otras razones.

RETORNO NO VOLUNTARIO. Retorno a México debido a haber sido devuelto por las autoridades migratorias de Estados Unidos. Los migrantes que experimentan este tipo de retorno no deben confundirse con la población de Migrantes Devueltos por las autoridades migratorias de Estados Unidos (ver definición de este tipo de migrante); si bien ambas poblaciones tienen la misma causa de retorno, la denominación "retorno no voluntario" se aplica exclusivamente a migrantes captados dentro de la población denominada Migrantes Procedentes de Estados Unidos.

REMESA. Es un envío de dinero por parte del migrante a su lugar de residencia.

³⁸ *Ibid.*

³⁹ *Ibid.*

⁴⁰ *Ibid.*

⁴¹ *Ibid.*

SALARIO MÍNIMO. “Es la cantidad menor que debe recibir en efectivo el trabajador por los servicios prestados en una jornada de trabajo”.⁴² El salario mínimo es determinado por la Comisión Nacional de Salarios Mínimos (CONASAMI) para las tres áreas geográficas en que son agrupadas las entidades federativas del país. Se utilizó el Salario Mínimo General Promedio de los Estados Unidos Mexicanos —ponderado con la población asalariada—, siendo para 2000 de 35.12 pesos diarios; en 2001 de \$37.57; en 2002 de \$39.74; en 2003 de \$41.53; en 2004 de \$43.297, en 2005 de \$45.241, en 2006 de \$47.05, en 2007 de \$48.88 y en 2008 de \$50.84.

SECTOR DE ACTIVIDAD. Actividad económica a la que se dedica la empresa, institución, negocio, rancho, taller, predio, o establecimiento donde el migrante ocupado declaró haber desempeñado su trabajo.⁴³ En el lugar de residencia se refiere al trabajo desempeñado en los treinta días anteriores al inicio del viaje. En el caso de la Frontera Norte o Estados Unidos se refiere a aquel en el que permaneció más tiempo. Para los migrantes de retorno alude al sector en el que piensa incorporarse.

SECTOR AGROPECUARIO. “Agricultura, ganadería, caza, silvicultura, pesca y servicios relacionados. Comprende las actividades relacionadas con el cultivo de especies vegetales, la cría de ganado, avicultura, cunicultura, apicultura, a la cría de gusanos de seda; así como la cría de animales destinados a la producción de pieles u otros usos y los productos relacionados con esta cría”.⁴⁴

SECTOR DE MANUFACTURERO. “Industria manufacturera. Comprende todas las actividades de transformación, fabriles o artesanales, así como las labores de instalación, ensamble, empaclado, envasado, congelación y reparación de maquinaria y equipo industrial, comercial, de oficina, etc., siempre y cuando las realice el propio productor. Incluye también la maquila destinada a los mercados nacional y exterior”.⁴⁵

SECTOR DE LA CONSTRUCCIÓN. “Construcción. Comprende todas las actividades de la construcción: edificación residencial y no residencial, construcción de obras para servicios públicos; construcción de plantas industriales; construcción de obras marítimas, fluviales, pozos petroleros y para agua; trabajos es-

⁴² Ley Federal del Trabajo, Artículo 90.

⁴³ Esta definición se basa en la de Sector de Actividad de INEGI, *XI Censo General de Población y Vivienda*, 1990.

⁴⁴ INEGI, *XI Censo General de Población y Vivienda*, 1990; sector 1 de INEGI, *Clasificación Mexicana de Actividades y Productos*, 1994 (CMAP-94); y sector 11 de INEGI, *Sistema de Clasificación Industrial de América del Norte*, 2002 (SCIAN-2002).

⁴⁵ INEGI, *XI Censo General de Población y Vivienda*, 1990; sector 3 de la CMAP-94; y sectores 31-33 del SCIAN-2002.

peciales, así como las actividades y servicios relacionados con la construcción, llevadas a cabo tanto por cuenta propia como por contratistas o constructores generales o especializados”.⁴⁶

SECTOR COMERCIO. “Comercio. Comprende los servicios de compra-venta sin transformación en establecimientos o por cuenta propia de productos nuevos o usados”.⁴⁷

SECTOR SERVICIOS. Incluye los siguientes sectores de actividad económica:

- “Servicios. Comprende a las actividades realizadas en establecimientos o por cuenta propia cuyo fin principal sea prestar un servicio a la comunidad. Estos pueden ser: educativos, de investigación científica, culturales, médicos, odontológicos y veterinarios, de organismos internacionales y nacionales extraterritoriales, especializados, profesionales y técnicos, asociaciones civiles y religiosas, restaurantes, bares y otros servicios de preparación y venta de alimentos y bebidas, hoteles y otros servicios de alojamiento temporal; esparcimiento, recreativos y deportivos; reparación y mantenimiento, así como los servicios domésticos, personales diversos y otros servicios.

Los servicios se subdividen en 4 rubros:

- o Servicios comunales y sociales.
 - o Servicios especializados, profesionales y técnicos en: administración, asuntos legales, promocionales y técnicos.
 - o Servicios de restaurantes y hoteles.
 - o Servicios de: Esparcimiento; recreativos y deportivos; reparación y mantenimiento; doméstico y servicios personales diversos.”⁴⁸
- “Servicios de administración pública, defensa y seguridad social. Comprende todas las unidades administrativas que forman parte del Gobierno Federal, Gobierno del Distrito Federal (GDF) y Gobierno de los Estados y Municipios”.⁴⁹
 - “Servicios financieros, de administración y alquiler de bienes muebles e inmuebles. Comprende todos los servicios públicos y privados de in-

⁴⁶ INEGI, *XI Censo General de Población y Vivienda*, 1990; sector 4 de la CMAP-94; y sector 22 del SCIAN-2002.

⁴⁷ INEGI, *XI Censo General de Población y Vivienda*, 1990; sector 5 de la CMAP-94; y sector 23 del SCIAN-2002.

⁴⁸ INEGI, *XI Censo General de Población y Vivienda*, 1990; sector 7 de la CMAP-94; y sectores 48-51 del SCIAN-2002.

⁴⁹ INEGI, *XI Censo General de Población y Vivienda*, 1990; sector 2 de la CMAP-94; y sector 21 del SCIAN-2002.

mediación financiera realizados tanto en establecimientos como por cuenta propia, cuyo objetivo está orientado a la captación de recursos a través del ahorro, las inversiones, depósitos en cuentas de cheques, etc. Y a la redistribución de estos recursos hacia los sectores productivos, a las familias, mediante el crédito. Incluye también la realización de operaciones financieras, hipotecarias, de capitalización, fiduciarias”.⁵⁰

- “Transporte y comunicaciones. Comprende el servicio de transporte terrestre, tanto ferroviario como automotor de carga y de pasajeros, así como el transporte por agua y aéreo prestados por empresas o por cuenta propia. Incluye los servicios de comunicaciones como son: correo mensajería, telégrafo, teléfono, radiocomunicación, etc.”.⁵¹

OTRO SECTOR DE ACTIVIDAD. Incluye los siguientes sectores de actividad económica:

- “Minería y extracción de petróleo. Comprende la extracción y beneficio de todo tipo de minerales como los metálicos, el carbón y otros minerales no metálicos”.⁵²
- “Electricidad y agua. Comprende la generación, transmisión y distribución de electricidad para todo uso. Además considera la captación, potabilización y distribución de agua”.⁵³

SEXO. Condición biológica que distingue a las personas en hombres y mujeres.

SITUACIÓN CONYUGAL. Condición de unión o matrimonio de la población de 15 años o más en el momento de la entrevista, de acuerdo con las leyes o costumbres del país. En esta condición, las personas pueden considerarse como: soltero, casado, unión libre, separado, divorciado o viudo.

TIEMPO DE ESTANCIA. Periodo que permaneció el migrante en Estados Unidos la última vez, o en la ciudad fronteriza donde tuvo la estancia más prolongada, o bien, en la ciudad por donde cruzó hacia Estados Unidos la última vez, para el caso de los migrantes Devueltos por las autoridades migratorias de Estados Unidos. En el caso de los Migrantes Procedentes de la Frontera Norte, se utilizó la división de menos de siete días y siete días o más.

⁵⁰ INEGI, *XI Censo General de Población y Vivienda*, 1990; sector 8 de la CMAP-94; y sectores 52-53 del SCIAN-2002.

⁵¹ INEGI, *XI Censo General de Población y Vivienda*, 1990; sector 7 de la CMAP-94; y sectores 48-51 del SCIAN-2002.

⁵² INEGI, *XI Censo General de Población y Vivienda*, 1990; sector 2 de la CMAP-94; y sectores 21 del SCIAN-2002.

⁵³ INEGI, *XI Censo General de Población y Vivienda*, 1990; sector 4 de la CMAP-94; y sectores 22 del SCIAN-2002.

La *Encuesta sobre Migración en la Frontera Norte de México, 2008* (EMIF NORTE) aporta elementos de análisis basados en información directa y confiable sobre la dinámica, magnitud y características de los flujos migratorios de trabajadores mexicanos. Su objetivo general es profundizar en el conocimiento de la migración laboral a la frontera norte de México y a Estados Unidos.

La metodología de la EMIF NORTE está basada en la aplicación de técnicas de muestreo probabilístico de poblaciones móviles; las mediciones efectuadas se fundamentan en la observación continua y prolongada de los flujos migratorios.

Esta publicación contiene los principales resultados de los cuatro trimestres de levantamiento efectuados durante el año 2008. Incluye, además, una serie histórica para los años 1995, 2000 y años pares posteriores, integrada por algunos indicadores históricos relevantes, y una sección con los aspectos conceptuales y metodológicos. Asimismo, se presentan los resultados de la *Encuesta de Medición de Flujos Migratorios en Aeropuertos Internacionales* aplicada en el año 2008, así como los resultados del Módulo Especial de Repatriación Humana y Trabajo Temporal, aplicado entre abril y septiembre del mismo año.

Con objeto de facilitar el uso de la información derivada de las encuestas, se entrega un disco compacto que contiene la publicación en PDF, las bases de datos, las estimaciones e intervalos de confianza de las variables básicas, el glosario y los cuestionarios aplicados.

La Secretaría de Gobernación, a través del Consejo Nacional de Población y del Instituto Nacional de Migración, la Secretaría de Relaciones Exteriores, la Secretaría del Trabajo y Previsión Social, y El Colegio de la Frontera Norte esperan que los resultados de la EMIF NORTE 2008 estimulen el desarrollo de investigaciones sobre el fenómeno migratorio y, a la vez, sean un insumo fundamental para la formulación de políticas y la toma de decisiones en la materia.



STPS

SRE

SEGOB

**MÉXICO
2010**

**GOBIERNO
FEDERAL**

